Тувинская республиканская ордена Трудового Красного Знамени БИБЛИОТЕКА им. А. С. Пушкина

Бүгү чүрттарның пролетарийлери, каттыжыңар!

ШЫН

СЭКП Тыва обкомунуң, Тыва АССР-ниң Дээди Совединиң болгаш Министрлер Чөвүлелиниң органы

№ 77 (13377) | 1987 чылдың апрель 1, среда | 1925 чылда үдезидилеттинген | Өртээ 3 копеек

Юбилейлиг чылдың ийиги кварталында шалыпчы болгаш бүдүрүкчүлүг ажылдаар

Кызыл районда «Кок-Тей» совхозтуң сүт-бараан фермазының ажыл иштиглериниң оргузунда Октябрьның социалистиг Улуг революциязының 70 чылынга алдар болдурган социалистиг чарыш көрүп турал. Аларның байырлалга чедиишкинниг ужуражыры-биле саанчы бүргүү белиткен хүлээлгелерни алгылаан. Сөгдээн соңгу күүседир дээш малдың ажаалдазынче, чемергелгезинче кол киичээнгейни үдап турарлар.

Ында саанчыларның социалистиг чарыжының мурнуку одуруунда эр саанчы Сергей Байкара болбушаан. Эртиен чылдың түнелиннде бо саанчы 29 шиеги саап турган. Ол инектериниң бирээзинден не 3800 кг сүттү саарын хүлээргеп. 4027 килограмм чедиргеп. Сергей республиканың саанчыларының аразынга рекорд тургузуп, чемпион болган.

ЧУРУКТА: «Кок-Тей» совхозтуң мурнакчы саанчызы, республика чемпиону Сергей Байкара.

О. ОХЕМЧИКТИҢ фотозу.

ЭДЕ ТУРГУСТУНУУШКУН: СӨС АЖЫЛ-ХЕРЕК-БИЛЕ КАРЫШПААН

Участок начальниги Василий Байдосович Доңгак ирак черден чаа сеортүп эккелгек машиналарны ажылчынары-биле кадыг сарай алаа чаңгыс черже чурум-чыскаалдыг салган тур. Чамдык даргалар мышкаш, хамаарышпаан дүжүп, кайгап хайгаарап турбайн, бодунуң үлегери көргүзүп, ажылды дораан холу-биле сегирип алыр, ажылчыр, бичеге сеткилдиг кижи-дир дээрзин эскердим.

Ажылын доозуптары билеп, кабинединге кадыг баргаш, келген хереэмни чугаладым. Столунуң иштинден көктеп каан саазынарлыг папказын үштүп эккеп, сан-чурагайларны ылавылап көргүзээш, коллективиниң ажыл-ажын дескараалаштыр тайылбырлап эгеледи.

Төлүнде септелге-тудуг участогу ок ийиги беш чылдың баштайгы чылынган эгелээш дең-дески ажылдап, мурнакчыларның одуругунне кирген. Коллектив 1987 чылда 670 муң рубльдиг тудуг-монтаж ажылдарын кылыр планын Улуг Октябрьниң 70 чыл ооңнуң байырлалы — ноябрь 7-ге чедир күүседирин хүлээгген. Берген сөзүн ажыл-херээ-биле карышпас дээрзин баштайгы түнелдер бадыткал турар. Бирги кварталда 104 муң рубльдиг ажылдарны кылыр планын февральның эгезинде-ле 119,3 муң рубльге күүседкен, апрельдиң үлүүнче киргенин СЭКП райкомунга болгаш райүүскомга рапорттаан. Ол-ла үениң иштинде ийи аал ишти чурттаар 3 бажыңны тудуп, ажыглалга киирген. Хой чылдарда бажың эвлүүр мапаан кижилер амгы үениң төлевилелиибиле туттунган чаа бажыңнарны алгылаан. Ооң-биле чергелештир чурттаалга-коммунал ажыл-агый эргелери-биле чарган керээ ёзугаар 5000 рубльдиг септелге ажылдарын база кылган.

Социалистиг чарыштың мурнуку одуруунда Маадыр-оол Содунаминың, Николай Чамыяның, Валентина Сүрүңүүнүң тудугжу бригадалары чоруп, ай планнарын доктаамал ажыр күүседип келгенер. Мурнакчыларның саны өскен. Бызаңчылар Юрий Каадыр-оолду, Александр Содунамины, Александр Чамыяңны, трактористер Эрес-оол Евданнын, шеверлекчилер Двеволүүнүң удурткакчызы Чечек Маскырны болгаш өскелерни-дээ чоргаарал-биле адап турар.

— Моон соңгаар кылыр ажылдарывыстың хемчээли улуг. СЭКП райкомунуң бажыңын түүйбу-биле алгылыр тударынга 112 муң рубльди шиңгээдир, кайызынга-даа ийи ааал ишти чурттаар 4 бажыңнарны тудар. Оон аңгыда район төвүнде хой чуртталга бажыңнарның агар болгаш капитал септелгезин кылыр дугайында чагыглар база хойдеп, В. Б. Доңгак чугаалады.

Бо чылын Тээли суурда культура бажыңының чанында чонуң шевин организастап турган, чаа спорт залын тударын көрүп турар. Участоктуң тудугжулары аңаа база киржир.

Тудуг материалдары-биле хандырылганы оңу дорт. Харылаан турар «Тыва хамаатың тудуг» трези экижитсе-даа, механизмнер, машина-техника чедиишпес. Эргижирээп чүүк машиназы-биле чаңгыс трактор тудугларже материалдар сеортүп турарынган тудуг материалы-биле хандырылга бола саадаар. Демир-бетон хылыгларын Ак-Довуракта үлегүр-будүүрүлге комбинадынга баш удур чагаап, алыр дээш бааргa чок болур.

— Тудугга хереглээр шлакты Ак-Довуракты чыыс-биле ажылдаар электростанциязының чанындан алыр. Дүгүржүлга бүргээр садыг, чөнзээрээн дугайында талонну алгаш, ында экскаватор баштарыкчыларынга чеде бээрге, 3-тен 5 чедир ажна сумнаан шаанда чүдүрүп бербес боордуп—лең, В. Б. Доңгак хомудаан сеткилин илеретти.

Чеден ажыг аууза аңнаттардан тургустунган коллектив дүргедээшкинниң оруунче киргеп болгаш эде тургустунуушкунның баштайгы базымнары көстүп келгеп. Партия организациязының удурткулгазы-биле профзвилел, комсомол организацияларының ажылы экижээл. Конторага кижилер чыыр, хой хурал-суглаа эртирер, шуутаазыннарга үе чарыгдаар, саазын шөкпөлдөр чоруктар кагдынган. Херек апарган таварылгада хураддарны ажыл шагының соонда бригадаларга, звеноларга эртирин турарын профком даргазы К. Иргит биле комсомол эге организациязының секретары В. Дагбы чугаалаан ордулар.

Ажылдан турар черлерни, участоктуң конторазын, кыдыл-булуңну кижилерни ажылчынче кыйгырып, хей-аът киирип турар лозун плакаттар, ажыл-агый көргүзүглерин сайыткан стендилер-биле көрүштүг кылдыр дерээн. Аралаавышкынга болгаш алкоголизмге, күш-ажылчы эвес орулгага удур самбыраларны, тайылбырларны аскан. Ажылчынар оруттуунда экономиктиг ооредилге доктаамал эртип турар. Кижизидилге ажылын күштелдиргенинин түнеликке аранаалаар, ажыл шагы үзер, кылган чүүлүн чуду-кыралаар, үрэй кылыр чоруктар дугайында артык чугаа бодбастаан. Кылдыгган ажылдың түнелиин, шынарын тускай комиссия хынап турар.

Күрүне будүүрүлгезинниң (каттыжылгызының) дугайында ССРЭ-ниң Хоойлузунуң төлевилелии чугаалажып, сайгарып, чүүдүүгүүлүп дескен. Ооң одуругларында айыткыган чаа чүүлдер ажылчынарның сагыш-сеткилин доозулдуруп, соңуургалын кодургеп. СЭКП ТК-ның январь (1987 ч.) Пленумунуң шиитпирлериниле болгаш чаа Хоойлунуң төлевилелиниле демократтыныы улам сайзыраңгайжыларын будүүрүлгениң удуртукчуларын шилип, соңгун болуруг айыткының тудугжулар деткип турар.

Ангы-аңгы бригадаларның ажылын мастер Күреш-оол Дөртен-оол тааскаан удуртуп башкарары берге болганда, аңаа немей база бир мастерня ажылдадыры көрүүнген. Ам ында чугаалажып турары ийи кижиниң соцүзүлдә үеликте хой балыгаашкын алгаш ажылдаар. Кижилерниң ажылга кирер, үнер көрүүн администрациязы шаскаан эвес, бригада кежигүннери шиитпирлээр кылдыр чүрүмүктүкен.

— Бедик мергежилдиг ажылчыннар, тудуг ажылын эки сайгарып билир кадрлар айтырыг бистеге берге. Туранның тудуг школазын доозкан кижилерниң билии ажок кудуг боор-дур. Ортумак, үзэдү билиглиг чаңгыс-даа кижи чок. Бичангеш бо чылын институтче болгаш техникумче ийи кижини стипендиат кылдыр ооредип чорударын дуглүжүп тур бис—деп, участоктуң начальниги чугаалады.

Бааза будүүрүлгези боон турар Тээлинин № 2 школазынга материалдыг дузаны көрүүзүп, 2 ооредилге кабинедин дерип берген. Чайгы дыштанылга үезинде үстүү классталрның ооренчилеринден 10 кижилеп ажылдадып, ооредирин хүлээгеп.

Дыштанып хүннерде тудугжулар чаңгыс черге чыглып алгаш, спортчу маргылдаалаарны, оюнарны организастап, культурлуг дыштанып база билирлер. Коллективтер аразынга организастаан чаңгыс төлевелиг шин көрүлдезинге кириишкеш, шаңналдыг үшкү черни эзээлп.

Төлүнде септелге-тудуг участогунуң бижыг эң-ийи-ырадыг коллективи Октябрьның социалистиг Улуг революциязының 70 чыл оюнуң байырлалынга чедиишкинниг ужуражыр дугайында СЭКП ТК-ның Совет улускa Кыйгырыынга үлеп, кап-даңгыр күжениишкин-биле ажылдап турар.

А. ХЕРТЕК,
«Шынның» корр.

ЧОГУУР НЕГЕЛДЕГЕ ЧЕТПЕС, АЗЫ УРЕЗИН ХОРАННААР ХИМИКАТТАР ЧОК

Бии-Хем районуң совхозтары ниитизи-биле 5351 тонна эрте чажар тарая культураларының үрезинии белеткеп үрүп алган, азы ол бүгү план ёлүүгаар белеткээр ужур. Луг үрезининиң 106 хуузу. Артыкшылдыг үрезин белеткеттингеен оорунчуг. Шынаш бар үрезин магадылалын хумагалаар ажылгаан, ону чаштырыглага пландырлыг белеткээри негеттинип турар. Чүге дээрге бистиң республиканың дошкун агаар-бойдүзүнүң байдалында немелү чыгдынган үрезинии кедир чылдың дүжүдүнге баш удур белеткеп алыры —чаагай дүжүттү остүрүп алырынга бүзүрелдиг магадылаал.

Ол хирезинде ону часкы тарылгага белеткеп турарының байдалын алгаш көөргеч, чогуур негелдеге четпейн турарын районнуң үрезин фондузу хынаар инспекциязының чоруткан хынаалаан бадыткал турар.

Бо чылдың апрель 1-ге чедир үеде чажарынга белеткээн үрезинии ам-на шыңарлыг үрезин амгы үеде районда барык чок. Амгы үеде районнуң бүгү совхозтары эрте чажар үрезин белеткээринче массалыг кирген. Бо чылдың апрель 10-га чедир үеде ол ажылды кылып доозарынга совхозтар удуртукчуларының инанып турарынга эвээш хонук-хүнүлээ артканы бүзүрелди эвээжедип турар.

Часкы тарылгага чедир кар-ла хонуктар арткан. Амгы үеде районнуң совхозтарында бар үрезинии хорааннар дарый негеттинип келгеп. Ында турбуже ол ажылды соңгаарладыышкын чок агеген киришперинге үрезин хорааннар химикаттар чогуу саададып турун черген.

РАУК-түң болгаш совхозтарның агрономия ажылында хаара түттүнгам бүгү кижилерни ында байлал дыка дүвүредип турар, чүге дээрге тараа культураларын интенсивиг технология-биле тарып остүрериниге үрезинии баш удур хорааннар белеткээр болгаш ында үрезинии аңаа чажып тарыыр үрезин ышкаш эвес, а хорап химикаттар-биле чергелештир аңаа «тур» препарат болгаш эске-даа нитрохолумактарны немей холуп хорааннар үжурлуг. Ынчангаш республиканың агропүлетпүр комитединиң, ылаңгыя ооң химизациязының кылдыын бо айтырыгны дарый шиитпирлеорни үе негеп келген.

Часкы тарылганы чедиишкинниг шиитпирлээринге коя чүүл үрезин белеткелинде ында чепчектер турза-даа, бистиң республиканың кара хөрүзүнүүр төп зоназының тараалап районнарының Сирөзин Бии-Хемниң механизаторлары бо чылдың часкы тарылгазынга ажыглаар техника септелгезин коллуунда чедимчелиг чорудуп, ол ажылды бо хүннерде холдан үндүрүп, алактаалдыр бергеп. Ол чорук районнуң совхозтары Улуг Октябрьның 70 чыл ою болур юбилейлиг чылының часкы тарылгазынга белеткелди күштелдирип, ону кыска үеде бедик агротехниктиг хуузавларда доозар дээш организастыг хемчеглерни чорудуп, күжениишкинниг ажыл-даарынга идиглиг болуру чугаазжок.

Д. АНДАН-ООЛ.

ХҮЛЭЭЛГЕЛЕРИН БЕДИДИП ТУРАР

Районнуң идеология ажылдакчыларының бо хүннерде кол ажылының бирээзи СЭКП ТК-ның совет улуска Кыйгырыын албан черлериниге, организацияларга, күш-ажылчы коллектив бүрүүнге таныштырары. Башгайгы медээлерден алгаш көөргө, күш ажылчы коллектив бүрүзүле Кыйгырыыны улуг соңуургал-биле дыңнап, оку деткип турар боор-дур.

Тээли суурда бүдүрүлге коллективтери Кыйгырыыны танышканының түңке линде боттарының социалистиг хүлээлгелерин эде көрүп дедиткен хүлээлгелерин ап турар. Чижээлээрге, районнуң тудуг-септелге участогу Октябрьның социалистиг Улуг революциязының байырлалынга чедир ийиги чылдың планның даалгаларын ажыр күүседирин хүлээзинер. Тодаргайларга, чаа тудугларны ажыглалга киирериниге 443 муң рубль чылда көрүүнген. Ол көргүүзүлгеринге Октябрь байырлалынга чедир чүс хуу ажыглаар. Капитал септелгеге көрдүүнген 225 муң рубльди долуу-биле шиңгээдип алырын болгаш 12 муң рубльди немелде капитал септелгезин кылырын, планны онаалдазын 195 хуу күүседирин хүлээзинер.

Тудуг ажылдарының шынарын эжиждиринге кичээнгейни кошкатпайн, чаа тудугларның 80 хуузун «конучукчу» болгаш «эки» демдекке дүжаарын, күш ажылдың бүдүрүкчүлүүн 1,8 хуу бедилеп, тудуг-монтаж ажылдарының бот-үнезин 11,2 муң рубльге чиигедир база 4,3 муң рубльдиг ырык хүлээзин турар.

Коллектив чыл дургузунда 10 тонна цементтиң, 60 килограмм кадарлыг, 10 куб. метр диниг материалын чаартыдып ганаларны ажыглап турган, камнап алырын шиитпирлээр. Ол ышкаш чогаалыкты ганап ооредилге капитал септелгеге ажыглап турган, эгин, ыяштаа даа ажыглап болур хире материалдарның 35 хуузун ажыглаарын көрген.

Коллективте мурнакчы бригаданың бригадири Николай Монгушович Чамыяң саналбергеш, кыска дээш: «Октябрьның социалистиг Улуг революциязының 70 чыл оюнуң байырлалынга чедир бо чылдың планнарын онаалдаларын 125 хуу кылдыр ажыр күүсеприн болгаш артем-техниканың чаа, чогаадыкчы аргаларын ажыглап турган, күш-ажылдың будүүрүкчүлүүнүлам бедидерин бригада чедип алыр сорулгалыг. Бо чылдың эртиен ийи айларында 19,1 муң рубльдиң тудуг-монтаж ажылдарын кылыр планывысты 32,3 муң рубльге дээш планывысты 169 хуу кылдыр ажыр күүсеттинис. Ак сеткилдиг күш-ажылдывыс чедиишкинни СЭКП ТК-ның Кыйгырыынга харыывыс, Улуг Октябрьның юбилейинге белүзивис ол болур».

Л. ДОПУЛ.

Бай-Тайга районнуң «Бирлиг» шиитпелиниң харыысалгалыг секретары.

ӨГ-БҮЛЕ КЕРЭЭЗИ-БИЛЕ

Каа-Хем районда «Совет Тыва» совхозтуң хой ажылары ог-бүле керээзин петтердирин калбартып эгелээн. Ажылдың чаа аргазы дыка хой малчынарның деткимчилии алган.

Күш ажылдың депшилгелиг хевирииниң чаа аргазынче бир дугаарыында мурнакчы хойжу Хөвек-оол Баллайович Монгуш кирген. Ол «Совет Тыва» совхозка чаш хураганнарны сакманныг арга-биле доруктуруп остурериң баштай шиңгээдип алганнарның бирээни. Ам оон коданымда хой ослдаашкыны доозулдаан. Хойдан алдынган хураган оңга-мейди.

Коммунист Х. Монгуштуң чаагай эгелээшкинниң, оның үлегери деткип, малтын тос ог-бүле совхозтуң администрациязы-биле чаа арга-биле ажылдаарының керээзин чарган.

С. ДАНЗЫ.

КОМСОМОЛЧУ ОТЧУГАШ-БИЛЕ

«Алдан-Маадыр» совхозта комсомолчу-ажылчылар-ның Оргу-Шөл хойжу бригадазында хой ослдаашкыны доостуруюң ырыында келген. Аныяк малзын Нэлын-оол Ооржак үстен чүстү алыр дээш хүлээлгезин күүседип, соңгуже эң болуп шыдаан. Ол эки хоргүзүт эртиен кышка хынаачалыг белеткеннин, онаашкан ажылга харыысалганы бедидеткенинде чедип алганнар.

Хой хураганнан турар үеде комсомолуң путёвка-биле Таисия Сарыглар бо кыштатта сакманныган чедип келген. Комсомолчу кыс бо хүннерге чедир 99 хураганны доруктуруп, остүүгө турар. Будүүрүлгеен бедик көргүзүлгелер ажыл-агыйларда сакманчыларны чаршыкка бирги черже үндүргеп.

Д. АРБАК.

Тыва АССР-ниң Дээди Совединиң Президиумунуң Хүндүлел бижии-биле З. Ф. Докучиңи шаңнаар дугайында

ТЫВА АССР-НИҢ ДЭЭДИ СОВЕДИНИҢ ПРЕЗИДИУМУНУҢ ЧАРЛЫЫ

Республиканың улус ажылагыйынга хой чылдарда үрэтүңелдиг ажылы дээш Тыва АССР-ниң Күрүлээ даргазының оралакчызы Зоя Филипповна Докучиңи Тыва АССР-ниң Дээди Совединиң Президиумунуң Хүндүлел бижии-биле шаңнаар.

Тыва АССР-ниң Дээди Совединиң Президиумунуң Даргазы Ч.-Д. ОНДАР.
Тыва АССР-ниң Дээди Совединиң Президиумунуң Секретарынын оруунга Л. ПЕТРУСЕВА.

Кызыл хоорай,
1987 чылдың март 30.

МОСКВАДА ЧОРУП ТУРАРЫ

Март 30-да Кремльге М. С. Горбачев Велико-британиянның Премьер-Министри Маргарет Тэтчер-биле ужурашкан.

Каш шак дургузунда амгы үениң улуг айтырыгларын, оларның арасында шиитпирлиг айтырыг— чепсеглелиннинкини дүжүрериниң дугайында айтырыгны халбаа-биле ханы чугаалашкан.

Маргылдаалар турзажок, чугаа пайзыралчы байдалга болган болгаш бот-боттарының туружун, күзелин болган политиктиг бодалын тодаргай билип алырынче үлегленген турган.

Британ чазакның башталымының аян-чоруу чугула болган херектиг болган. Олардың туруштары, үзел-бодалдары ангыдамчак болзажок, кол айтырыг — дайын аймакчын чавырыыдырарын шиитпирлер арганы дилеп тывазынга ССРЭ болган Велико-британия партнер болуп артарлар. Ол — амгы үеде эң не чугула айтырыг. Аймак чок чоруктуг күш дөгөр политиканың туружуидан чедип ап болур деп бодазга шүүт удурту М. С. Горбачев медеглээн. Ол дөгөр дайын соолгуже чылдарда хой бак чүүлдерге чедирген эргижирээн бодал-дыр.

Бистер Велико-британия-биле кадыг ажылдажыгга дүшкиндыг кадыг ажылдажыгга кадарын, ханылан база пайзыралчы байдалдыг апаарын дээш, ол бистерниң аравыска идегежир чоргуже шилчээн дээш туружун турар бис деп, М. С. Горбачев медеглээн. Кедиинде барын ол черле шиитпирлерни апаарынга идеген турарын ол илерткеп-тир.

* * *

Совет удурткулга Кремльниң Улуг ордузунга М. Тэтчерге алдар болдурун, дүштеки шайлаалга тургускан.

Совет талдан М. С. Горбачев кадайы-биле, Н. И. Рыжков, Э. А. Шеварднадзе, А. Н. Яковлев, А. Ф. Добрынин болгаш албаннын өске-даа кижилери киришкен.

Пайзыралчы байдалга эрткен дүштеки шайлаалгага М. С. Горбачев биле М. Тэтчер чугаа солушкан, оларның чугааларын адыш таскаашкыны-биле уткаан болгаш ынчангебилиг дыңнаан. (СҮТА).

Апрель 18—коммунистиг субботник хүну

БҮДҮРҮКЧҮЛҮГ АЖЫЛДААР

В. И. Ленинниң төрүттүгенинден бээр 117 чылынга тураскаатка апрель 18-ге болур коммунистиг субботник эртирер дугайында москвачылардың эгелээшкинниң детки, аңаа бүгү талдыг бедиктиг, ол хүнну бедик бүдүрүкчүлүг ажылдан эртирерин Эрэвирде АКМК-ның коллективи шиитпирлээн.

Ол коллектив субботник эртирер штабты тургузун, ооң даргазынга М. А. Кошкаровду соңгун алган. Ол хүнде кылыр ажылдарның планын тургускан, эске хемчээлдиг ажыл будүүрерин дүтүрүп алган.

Ниитизи-биле субботникке 130 кижи киржип, ажылдаар. АКМК-ның сес тудугжу бригадалары боттарының ажылдан турары черлериниге ийи аал ишти чурттаар бажыңнар тудар. Механизаторлар болгаш чолаачылар тудуг материалдары сеортүп.

Чамдык кижилер сүүр чазгайжыдылгазынга киржип, 278 дорбелчин метр черниң херимнерин септеп, чугайдаар.

Ол түр 2546 рубльдиң ажылын кылып будүрер болгаш ооң 458 рубльди беш чылдың фондузунче шилчээрин олар шиитпирлээн.

О. СОЯН.

КИЖИ БҮРҮЗҮ КИРЖИР

В. И. Ленинниң төрүттүгенинден бээр 117 чылынга тураскаатка Бүгү-эвилелдиг коммунистиг субботникиниң биштиг бригадазының кежигүнмери ында-биле деткээн.

Бригада амгы үеле бо чылын ажыттарга кирер Күрүне баиксынының бажыңының түзүзүнде ажылдап турар. Коллектив кылган ажылының шынарыңче кол киичээнгейни салып турар. Бригада кежигүннеринден тургустунган түскай комиссия хүннүң-не ажыл шагының соонда хүнде кылган ажылдарының шынарын хынап турар.

Коммунистиг субботникке бригаданың кижи бүрүзү киржип, ак сеткилдиг ажылдаарлар. Күш-ажылчы бөлүктерде эң бүдүрүмчүлүг ажылдан эртирер дээш аңаа бедеткелдерни амдыгаатпан эгелеривис. Ол хүн кылыр ажыл толаратпаган. Тудугменеж ажылдарында херектүү материалдарны тыптыыл эп турар бис. Апрель 18-те 486 дорбелчин метр хемчээлдиг крышаны шыпкан, 70 дорбелчин метр шаланы керамзит-бетон шыпкыт-биле чылыглаар бис.

В. КАН-ООЛ,
«Кызыл үзеңтүр-тудуг эргелеңдиг комплекстиг бригадазының мастери.

Хойжунуң дувурели

«ЧАМАШКЫЛЫГ» КЫШТАГ

Бистиң ССРЭ-ниң 60 чыл аттыг совхоз мал ажыл-агыйлыг. Мээң сагыш-сеткилимни ойгур чоруур чүүл бар. Ол—мээң кыштаам дугайым.

Бо кыштагны 1958 чылда тудкан. Оон бээр үр үе эрткен. Ол үеде колхоз турган ажыл-агый эм совхоз болганбаа 8—9 чыл болду. Бо кире үениң иштинде малдың баш саны өзүп, көөрүзээни билдингир.

Мээң бо кыштаамны, ол үеде чүгле 300 баш хойга ойлеп тудкан. Ам бо хүннерде 650 артык малдан турар мен. Ол кажаага мал сыңышпас. 1986 чылдың эгезинде совхозтуң удуртукчуларынга чаа кажаану тудуп бээр дугайында айтырыгны тургускан мен. Кандыг-даа харыы чок болган. Ол-ла бүгү байдаалдарны совхозтуң түскай эртемниглери шүүтүп билир.

Кажаанның үстүүде чүгле 4 шын кестер, черже кире берген. Адаан даштар-биле тыва, чыыртыктап каан. Аңаа мал сыңышпаска ооң чанында бижин-бичии ораалдарын немей тудкан. Эрткен чылдың декабрьда мен бодум база бир ораалдан тудтум. Ону кылганы дээш мөңээ көлеек-даа төлеп бербедим.

Кыштагга чаа кажааны тудуруп бээринин дугайында айтырыгны район-даа дарганарынга салып турдум. Ол база кандыг-даа харны чок ярткан.

Бистиң совхозка чаа кажаа тудары индыг-на болган деэлин билир мен. Тудугга хереглээр материал тып алыры биске коңчуг берге.

Ынкалза-даа КМК 3—4 кажааны совхозка чылдың-на тудуп берип турар. Ол кажааларны чүгле төрүттүр хой кыштагларында тудуп турар. А сувай мал коданнарыче шоолуг-на киирээнгей салбастаан. Ол база-ла мал болгай. Мээң бо кыштаамга чаа кажаану тудуп каарга чаңгыс мен эдилеп, чурттаар эвес мен.

Ол ышкаш 1986 чылдың сентябрьдеги дүүш телевизир мөңээ көлеек-даа төлеп бербедим.

Бо айтырыглар талазы-биле районнуң болгаш совхозтуң удуртукчуларынга канчаар болган турарын билип алыксап турмен.

Х. ХҮЛЕР-ООЛ.
Мөңгүн-Тайга район.

делегей медээлери

◆ **ГАВАНА.** Кубаның компартиязының ТК-ның болгаш чазаанның чалаачы-биле Фидель Кастро Рус албаннын майыралдыг ады чоруун кылып чоруур СЭКП ТК-ның Политбюро кежигүнүнге кандидат, ССРЭ-нин Айыыл чок чорук күрүне комитединиң даргазы В. М. Чебриков ЮНЕСКО-ның күжи торелгетинин байдаа кылдыр чарлаанын «Эрги Гавана» районду-биле таныышкан. Гавана хоорайның музейинге ол база чорааш. В. М. Чебриковту Кубаның Компартиязының ТК-ның Политбюро болгаш секретариат кежигүнү Хосе Рамон Мачадо Вентура болгаш шиитки херектер министрининг бирги орлакчызы дивизия генералы Паскуаль Мартинес Хиль олар үдеп чораан.

◆ **ЛОНДОН.** Великобританиянның иштинги политиктиг херектериниге холгаарлап амыржирге орлаашкын турарын дээш АКШ-тың администрациязының чамдык бодуктерин лейборист партияның «хөлегей чазаанның даштыкы херектер министри Денис Хили буруудаткан. Лейборист партияның удуртукчузу Нил Киноктуң АКШ-тың президентизи-биле ужурашкыныкыларының түңнелдериниң дугайында медеглелди помчаан. Ам бажыңның төлевилеччиин болган чугаалажыышкыларының түңнелиниң утказын оскертпеп дең, набөлөглалдың телевидениезинге интервьюзунга ол чугаалаан. «Рейганның чамдык чөвүлелиндери соңгуда мурнуун демиселинге Маргарет Тэтчерге дуза чедирип, лейборист партияга боттарының багай хамаарылгазын көргүзериң чугула деп санап турар боор. «Иран-контрас» херээнин талазы-биле Рейганның ак сеткилдиниге ыят чокка будүрелди илереткен делегейде кара чангыс күрүне ажылдаксыды премьер-министр болуу берген боорга, ол бир хевирниң аңаа шаңналы боол тадавас деп, оон-биле холбаштыр Хили оказал демдеглээн турар.

◆ **БОНН.** Эрнст Тельманның олугеелериниң бирээни, мурнунда эсээзынчы чораан Вольфган Оттону шиитпеп Крефельдиң чер судунуң шиитпелги күш чок болдургам Карлсруэ судумуң шиитпирин ГФР-де барыын-герман антифашистериниң болгаш демократтыг күштериниң килеңнээшкинин болдургаш. Ногаан дынка чөптүг кезээчени коргузериниг ыяалып турган улусту мегелээн деп келеглээн. судтуң ол шиитпирингe удурланыышкынны боттарының медеглелинге демократ-юристер илереткеннер. Карлсруэде судтуң ындыг шиитпирин ГФР-ниң демократ-юристери яшкын үезинде германтеогунуң агартырының оралдажышкынын кылыр үнелеп көргеп деп үн документинде демдеглээн.

Шынар—ажылдың көрүнчүү

ХЫНАЛДАНЫ КОШКАТКАНЫНДАН

СЭКП Барыын-Хемчик райкомунун бюросунун болгаш улус депутаттарының район Советиниң күүс-комунун даттыышкан хуралынга «СЭКП ТК-ның болгаш ССРЭ-ниң Министрлер Чөвүлелиниң доктаалын. га дүүшүүр продукцияның шынарын бедидер талазы. биле партия, совет болгаш ажыл-агый органнарының сорулгаларының дугайында» айтырыгны чугаалаш. кан.

Илеткалдың райүүскон даргазының оралакчызы, райплан даргазы Т. К. Каражыкпай кылган.

Бо чугула айтырыгны мур. нуку чылдардан бээр каш удаа чугаалажыбыс келзе-даа, районнуң партия, совет болгаш ажыл-агый удуртукчулары чогуур кичээнгейге албайн, негелде, харыысалга, хыналданы кошкатканын хуралдан демдеглээн.

Кызыл-Мажалыктың эът комбинады (директору С. Кормазов) үениң негелдезин ёзугаар эде тургустунар, бүдүрүп турары продукцияның шынарын экижидер талазы-биле боттуг хемчегжер албайн турар. Малдың эдин, кежиг, ижин-хырнын, бажын, дүүүн аңгылаар шуушторулга цехтеринде технологтуг чурумнарны хажыдар чоруктар хөй. Кам-хайыра чок ой кестинген, эдин, чаа болгаш кыртыжы-биле кады сойдунган кештерниң, ханныг болгаш чиик, кежиктен шын эвес аңгылаттынган эът эрткен чылын 50 хуу чедип турган.

Күрүненің садыг инспекциязының төлөөлери, анаа баргаш, бирги сорттуг 35,6 тонна хойнуң, 27,5 тонна инек эттерни бракгаан. Колбаса кылыгларындан 3,5 тонаны, 900 кг дылды, 3,5 тонна ийнги сорттуг продукциялары стандарт чок деп көрген болгаш ниитизи-биле 25 муң рубльдиң барааныыт продукциязын планнан үжулган.

Тоннар болгаш идиктер кылыр бүдүрүлгеже чорудуп турар кештериң шынары куду. 9183 мыйыстыг бода мал, 82194 шөвр мал, 7357 хаван кештериниң чаңгызы-даа бирги сортче кирбейн барган. Кызылдың эът комбинадынга ажыддан кылдынган бир хой кежиниң ортээ ортумаа-биле 4 рубль 30 көпеек чедип турда, Кызыл-Мажалыктың дөңгүп-ле 3 рубль 04 көпеек болганын айтырга-ла четчир.

Малдың бир тонна дириг дөңзизинге хамаарыштыр алдынып турар эът болгаш ийнги чергениң продукциязы норма-чижээнге оранчок четпес.

Комбинаттың удуртукчулары ийнги чергениң хөй продукциязын болбаазырадырындан, садыг четкилеринче чорударындан шүүтсүнүп, черже аппарып төп турганын хөй удаа илереткен.

Продукцияның шынарын кудулатканындан болгаш ажыл-агыйжы эвес чоруктуң түңнелинде эът комбинадының дургузунда 1 миллион 328 рубль когаралга таварышкан.

Шынар дээш демисел Кызыл-Мажалыктың сүт, Ак-Довуракның хлеб заводтарында база багай. Оларның бүдүрген продукциязын садыг четкилеринче чорудуп турар кижилериниң хомудалдары чөптүг. Чүгле эрткен чылдың сөөлүг кварталында чоруткан бир хыналданың түңнелинде 8900 рубль өртектиг 200 кг сметананы, 1,1 тонна саржагы, 600 кг дээди сорттуң сливказын үндүр бижээн.

«Тыва даг-дүгү» комбинадының ажылчын хандырылга киллизинче бирги сортка садары-биле чоруткан 6200 рубль өртектиг үс аймаан бракгаан, сайгарарын хораан.

Шак-ла ыңдыг байдал хлеб заводунда бар. Чаңгыс удаа кыгган хыналдаан 7,8 тонна хлебтиң 1,3 тонназын бракгаан, булка хлебтиң деңзизи 50-деп 80 грамм четпес болган.

Бо ийи заводтуң продукциязының стандартка дүүшпес, шынары багай болуп турары дериглериниң эргижээни, дең-лескии ажылдавайн турары, чылыг режимниң үзүн эң куду сортка, Алаак фермазының сүдүнүң 42,6 хуузун сорт чокка дужаагаш, хөй түңнүг чидиргже таварышкан.

Белеткеп ап турар мал чемнериниң шынары ажок куду. Хынаттынган 23480 тонна силостуң 86 хуузу, сигенниң 51,7 хуузу, витаминниг сиген далганының 30,6 хуузу класс чок болганы илерзон. Эң-не хөй шынар чок мал чемни «Шекпээр» совхоз белеткээн.

Ак-Довуракта ажыдчын хандырылга киддизиниң совхоздардан керээ ёзугаар садып алган 1566 тонна картофелиниң 25,5 хуузун чонга садар, ниитизиниң чемненилге черлериниге ажыглаар арга чогудан үндүр бижиир ужурга таварышкан.

Районнуң совхозтары шынар чок продукция бүдүрүп сайгарганындан 290 муң рубльди чедир албаан.

Районнуң партия, совет органнары бо чугула айтырыгны чедир үнелевейн, шынар чок продукция берип турар ажыл-агый удуртукчуларының мурнунга айтырыгны шыңгыызы-биле тургуспайн келгенин үстүнде айыттынган фактылар тодаргай хереченлеп турар.

Агроүлетпүр каттыжышкыны, ооң киллизи эът комбинадында, сүт, хлеб заводтарында, совхозтарда, фермаларда байдалдарны дарый эдер талазы-биле шиитпирлиг хемчегжерни алыры чугула.

Ажылынга бракты болдурганы, шынар чок продукция бүдүргени, технологтуг чурумнарны хажыткаңы дээш ажылчындан эгелээш удуртукчуга чедир харыысалганы онаарын үе неген келген.

Бо айтырыгны социалистиг чарыштың кол негелдезин кылдыр көрүп, коллективтериниң хуралдарынга чугаалажып, ажылчын кижи бүрүзүн ажылдың шынары дээш ажылдаарынга өөредип кижизидери чугула деп хуралдан айыткан.

Х. АЛЕКСАНДРОВ.

• • •

Тес-Хем районнуң Чүргүй-оол Хомушку аттыг совхозунуң № 2 хойжу бригадазында мурнакчы хойжу Геннадий Ооржактың коданында хой ооллдашкынын адактаалып турар. Ында комсомолчу кыстар Марита Чаткар биле Джульетта Дойнур сакманчылап, тус-тузунда 80-80 хураганны хүлээп ап, доруктурун турар. Чаш хураганнарны эмзирер, улгады бергенерин чемге киирер, турар, чыдар черинің кургаан хайгаараар дээш дың бажындан орай кежээге чедир чай чок, чымыштыг ишке аныяктар чаңчыгып, хоочун кадарчыларның арга-дүржулгазын шиңгээдип турар.

– ЧҮРҮКТА: аныяк сакманчылар М. Чаткар биле Д. Дойнур.

Я. ДАМБАНЫҢ фотозу.

• • •

ЭЖИШКИЛЕР

(Чурумал)

Та боттарының шилип алганы ол чүве, азы кандыг-бир кижиниң сүмези бе, ол дугайын уктап айтырбаан мен. Сески классты дооскаш, Улан-Удэ хоорайже харыысаачылар училищезинче хапканнар. Чыл-даа четпээн. Баштай Өлзеймаа, ооң сооында Аясмаа Арыг-Бажы суурга чанып келгеннер. Ада-иелериниң чурттап, ажылдап турар чери чогум суурда-даа эвес, ооң кожазында, иштинде кара суглуг дергүиектиг кыйынында сүт-бараан фермазында. Өлзеймаа биле Аясмааның чаңгыс классчы өөрүүң чамдыктары тоску класста, өскелери училищелер, техникумнарда. Ында-даа, мында-даа чок калган дээш ада-иениң чеме-халазы кайын чок боор, база турду-ла ыйнаан. Боттарының шилип алганы мергежилин өөренмейн чыда ара каапкан уруглар ада-иениң азыралын көрүп олурбааннар. Черле мал соондан эдерип чораан уктуг болгаш, фермага баштай солукчу саанчылар апарганнар.

Ажылга кара чаптан дадыгары каяа-даа ажыктыг. Өлзеймаа биле Аясмаа бичизинден-ле аваларының инектерин бо-ка сагжы бээрлер. Харын-даа чамдыкта оларны шуут солуп-даа каапталар. Оларның ындыг мергежили кедизинде барын боттарынга улуг ажыктыг болган. Каш-ка чылдар эрте берген. Дүүнгү дузалакчы саанчылар ам мергежилдиг саанчылар.

Чүгле сес классе дооскан аныяктар дөрт чыл иштинде эки көргүзүглер чедип алыры ындыг белеп эвес. Мырыңай көңгүс инек эминиге дээш көрбээн кижини кочал тудускаш олуртуптар чүве болза, инек саап өөренгже чедир чеже үе херегил? А бедик көргүзүглер дугайында чугаалаан-даа хереэ чок.

«Инектиң сүтküрүү чүдел?» деп чамдыкта билдинмес айтырглар тургустунуп келир. Чамдыктары дылында, өскелери ажаалдала деп харыылаар. Баштайгы харыы ышкаш чүве болза, инекти шыдавыже чемгерерге безин сава сыңмас сүт берип шыдавас. Ажаалда черле херек. «Улуг-Хая» совхозтуң Арыг-Бажы сүт-бараан фермазында хол-биле кылыр ажылдар ам-даа хөй. Кажааларны барык долу механизациялыг төлевилели-биле туткан. Ажылдың механизациязын баштайгы чылдарда шыдаар шаа-биле книрерин кызыткан. Ынчалза-даа ол боттанмайн барган. Харын-даа чамдык механизмнер үрелип, чедир кылдынмаан. Моон ужурундан мында саанчылариың хол-биле кылыр ажылының хемчээли эвээжевейн турар. А инектиң ажаалдазы мында эки. Сүткүр чоруу ажаалдада деп харыының шынызы моон көскү. Чем болбаазырадыр цех кандыг-бир чылдагаандан ажылдавайн баар азы кок сиген чедишпейн баарга, фермаңың хүнде сүт саалдазының көргүзүү дыка куду деңзелге келир. Ынчангаш чемден улуг хамаарылгалыы база бар.

Ферманың мурнакчы саанчылары Аясмаа Күдер-оол, Өлзеймаа Тугаржап-биле каш удаа ужурашкан. Комсомолчу-аныяктарның үк коллективинде 21 саанчының он бежи ийи муңдан ажыг килограмм сүттү бир инектен саагган. Районнуң «ийи муңчуларының» аразында Арыг-Бажының саанчылары хөй болуп турар. Бистер үстүнде инектиң сүткүрүү чүдел дээрзинин дугайын кыска чугаладывыс. Фермага саанчылаала дөрт чыл болган бо аныяктар-биле үк теманы үр-ле чугаалажып келдивис. Республиканың ажыл-агыйларында бир инектен чылда дөрт муң ажыр сүт саап ап турарлар бар. Моңу Арыг-Бажыга чүге чедип ап болбазыл деп айтырыг тургустунуп келир. Ажаал, чемгереринден өске бир чугула айтырыг бар болду. Ол болза уксажыдыгга-дыр. Бир эвес үксажыдыгга экижидер чүве болза, саанчыларның көргүзүү улам бедирер.

Ооң ыңай база бир эргежок чугула чүүл — инектериниң оолдаашкынын шын организастап алыры. Саар инектиң саны хөй. А херек кырында саап турары дыка эвээжей берилээр. Ара салыр, кызыраар, аарыыр тавариллалар база мында хөй. Зооветеринардыг хемчегжер кошкай бээринден, бүдүрүлгеге эвээш эвес үржүктарны чедирип турар.

Районда көргүзүглер талазы-биле шырактарның одуруунда чоруп турар аныяк саанчылар коллективте тургустунган мындыг четпестерден чайлап алырының байдалын база дилеп турарлар. Ажаалда бирги черде турарлы шын. Ынчалза-даа зооветеринардыг контрольду шынгырадып, саанчыларның ажылынга шаптыктыг бо чоруктан чайлап алырының айтырыгларын коллективтиң иштинде кедүрүп келгеннер. Ынчангаш саанчы бүрүзү ийи муңдан эвээш эвес сүт саап алыр сорулгазын чедип ап болур.

Өлзеймаа биле Аясмаа Улан-Удэ хоорайдан чанып келгенин чугаалаан болгай бис. Олар ынчан келген доораи саанчылап, үе-даа чидирбейн, кежээки школага өөредилгезин уламчылап, ниити билигниң аттестадын алганнар. Ооң бээр хөй үе-даа эртпээн. Ам оларның ат-алдары районда сураглыг. Өлзеймаа Тыва АССР-ниң алдыгы чыыжының депутадынга соңгуткан. Чүгле чаэрби харлыг тургаш, күрүне эргелеп башкаржырынга киржир улуг аас-кежик. Ол ам республиканың Дээди Советиниң үлетпүр, транспорт болгаш харылзаа комиссиязының кежигүнү.

Арыг-Бажы суур район төвүнден ырак эвесте турардаа болза, транспорт болгаш харылзаа айтырыы чидиг кевээр. Ажылым аайы-биле ук суурга чедип, ооң чурттакчылары-биле чугаалажы бээр кижи мен. Радио сымбаны бээр ийикпе, харын-лаа чамдыкта ыыттавайн баар «аарыгның» хоочузу эттиимээн. Телефон-биле дүрген чугаа кылыптары база үргүлчү болдунмас. Солун, сеткүүл озаалдап келгилээр. Чоннуң ырак-узак черлерже харылзаазы чыг келген тудум улам көвүдээр. Шагаан-Арыг—Арыг-Бажының аразында автобус-биле харылзажырының үе-шагы арай таарымча чок деп ук черниң чурттакчыларының хомудалы бар чораан. Аныяк коммунист, депутатка бо талазы-биле чеме-халаны сагындырып кагза, артык болбас-ла боор.

Аясмаа район Советиниң депутады, партия кежигүнүнге кандидат. Ажылга дуржулгазы эвээш-даа болза, ол эрткен чылын бир инектен ийи муң ажыг литр сүттү саагган. Бо чылдың эгээнде комсомолдуң область конференциязынга делегат кылдыр Улуг-Хемниң аныяктары оны чоруткан.

«Улуг-Хая» совхозтуң Арыг-Бажы сүт-бараан фермазы юбилейлиг чылда бедиткен хүлээлгелерин алган. Коллектив кежигүннери боттарының мурнунга салган сорулгазын ажыл-херек кырынга боттандырар дээш бедик көдүрүлүшкүнүг ажылдап турарлар. Хүлээлге дугайын чугаалаарга-даа амыр. Ажыл-ишчи шынар негеттинер. Фермада холу дыңзыг аныяктар чылдан чылче немежин олурар. Аныяк саанчылар Урана Маадыр-оол, Светлана Кыргыс бо хүннерде мурнакчыларның одуруунче кирген. Олар база Өлзеймаа биле Аясмаанын үе-чергези.

Э. ДОНГАК.

Көдээ тудугларда

УЖУРУ БИЛДИНМЕС

Ындыг турда, планнар канчап күүсеттинерил?

Агроүлетпүр каттыжышкынының органнары тургустунга-ла чыл ажыг үе эрте берди. Ынчалаз-даа ооң тудуг талазы-биле адырында эде тургустунуушкун чоруп тура-даа, ам-даа ужуру билдинмейн турар айтырыглар-ла хөй. Тудугжу эш-оорүмнүң санал-онаалынга үнделил, бодумнуң дорт харымнаар турар ажылымның аайы-биле чамдык айтырыларны тодаргай чижектерге көргүзүп турган, бо үүлдү бижидим.

Беш чыл планынга дүүштүр ажыл-агыйлар чыл бүрүде тутса чогуур чурттарга бажыңнарын, ажыл-агыйның иштики хереглелинге эргежок чугула тудугларны болгаш мал кажааларын титулдуг даңзыга кирип турар. Ол даңзыны районнуң агроүлетпүр каттыжышкынының даргазы бадылаар ужурлуг. (Совхоз директору 1 миллион чедир хемчээлдиг капитал салыышкынарын бадылаар эргелиг). Совхозтарның прорабтары ол даңзыны РАУК-түң тудуг талазы-биле инженерине эккеп дужаап бээрге, оны республиканың Агроүлетпүрүркомунуң тудуг талазы-биле килдизинге ажыглаарлыышкынын чоокка кааптаан. Күрүне банкызының Эрзинде салбыры (эргелекчизи А. Самзан) «инженериң соңгузе бүзүүлээр, ажыглаарлыышкын чоокка кааптаан. Чүге ынаажа тутпунуп, кышкы үеле инектерни тургузар аргалыг болганда мал чемнери чоогунга турары албан апаар. Ол кажаанын чоогунга сиген кажаазын чүге тудуп ап болбазыл? Шак мындыг айтырыгны РАУК чөвүлелиниң даргазы Д. С. Хорлуудан база салган бис. «Боттарыңар чүге планнап албазын силер?» дээш, чөвүлелдиң даргазы харын бистиң буруудадыр каан. Бо чылдың тудуг даңзызын кылып тургаш, туттунуп турар инек кажаазын чедир тударынга 161 муң рубль, Үнегетиде тараз шаңын тударынга 87 муң рубль чарыгдал үнер кылдыр планнаан күрүнеден акшаландырыышкын дилээн бис.

Титул даңзыда киргеп ол тудугларны совхоз директору бадылаап, адын салып, таңма базып каан. Ол бадылаан даңзыны ёзугаар күрүне банкызы болгаш РАУК чөвүлели акшаландырыышкынны совхозка бээр ужурлуг. Бо үстүнде адаанывыс черлер совхозка дуза кадарының орнунга дужамның халадып, харын-даа сүт болбаазырадыр блокту кылбас силер, хөй күш үндүрүп тургаш, өстүрүп алган таранны ажык дээр адзанга төп турунар дээрге, амгы үениң негелдезинге таваржыр бе?

Совхозтуң бодунуң күселиниге тулар тудуглар база турар. Аңаа хереглээр тудуг материалдарын «Тыва агропүлетпүр тудуг» каттыжышкын хандырар, а совхозтарның хереглээн чагыларын хандырары РАУК-түң дорт хүлээлгези. Бо талазы-биле хандырылгавыс кандыгыл? Районнуң агроүлетпүр каттыжышкыны бо айтырыг талазы-биле база-ла дузалы чок боор турар.

Он ийиги беш чылдың ийиги чылының бирги кварталы дооступ тур. Эрзинниң совхозтарында тудуг материалдарын сөөртүп чедирип алган чер чок деп чугаалап болур. Совхозтарының тудуг талазы-биле прорабтарын маңаа бүрүүдадыр арга чок. Чүге дээрге, 1987 чылда совхозтарның тудугларга кандыг материялдар хереглээр айытkан чагыны республиканың Агроүлетпүрүркомунга РАУК-түң тудуг инженери чогуур үезинде киндвейн баргаш.

Районнуң агроүлетпүр каттыжышкынының удуртукчулары, чылдагыя ооң тудуг инженери үеким негелдезинге дүүштүр ам-даа эде тургустунмайн турда, районнуң совхозуларына тудуг тудар планнар канчап күүсеттинерил?

Д. ЧЫРГАЛ-ООЛ,
«Мөрен» совхозтуң прорабы.

АВАМ, АЧАМГА ДУЗАЛАЖЫП...

Мээң аваам, ачам Өвүр районнуң «Торгалыг» совхозунда хойжулаалдап бээр ам 24 чыл чедип турар. Аваамны Кара-хыс Ойдуповна Донгак, ачамны Наскыл Кыргысович Кертик-оол дээр. Аваам Маадыр-ле, оң угларынга кижизидип остүрген.

Аваам, ачам төрөп совхозунга малчыннап келген үезинде кызымак ажылдап, эки көргүзүүлерни доктаамал чедип ап келген. Олар эрткен чылын 100 хойдан 100 хураганны камгалап ап, дүк планын база ажыр күүсеткеп.

Аваавыс, ачавыстың бо белеп эвес ажыл-ижинге дыштанып үелеривисте үргүлчү дузалажып, оларга чоргаарланып чоруур бис.

Улуг Октябрьның юбилейинге уткушпүр аваам, ачам оон-даа эки көргүзүглүг ужуражыр дээш кызымак ажылдап турарлар.

Ч. КЕРТИК-ООЛ.

Чагаа изи-биле

ХЕМЧЕГ ЧҮГЕ ЧИИК БОЛГАНЫЛ?

Баштай «Х Улуг хурал» совхозтуң конторазында партия эге организациязының бо чылдың февраль 25-те болган хуралының дугайы. Аңаа совхоз директору Ч. У. Монгуштуң, партком секретары Д. М. Монгуштуң (ол ам өске черде ажылдап турар, ол дугайын бо чүүлдүң соолгу кезиинге чугаалаар бис) таймылбырын коммунистер алганнар. Бо ийи удуртукчу февраль 21-ниң кежээзинде арага ишкен, ооң түңнелинде совхозтуң одакчызы Ш. Сатка директор хол четкен, а партком секретары ол үеде база ооң-биле кады чорнан, ол директорну соксадын, хай дээр туржук, бодуу печка артызына чыткан оолду оон ушта соп алган, бажының дүгүнден сирбектеп турган.

Бо буруудадыышкынны ийи удуртукчу хүлээп алганнар. Олар коммунистер мурнунга туруп, боттарының төлеп чок үүлгединиң чажырбайн чугаалап, ындыг чоруун моон соңгаар каарын, черле каттаптаазын, ажыл-агыйны сеглер дээш улам кызыл ажылдаарын хүлээнгенивер. Оларның хереэнге хамаарыштыр хуралга келген он коммунистиң алдызы санал берген. Чүве чугаалаан кижи бүрүзү оларның үүлгединиң буруу шапкан болгаш партия талазы-биле хүлээдир хемчегге доктаап турганнар. Оларның чамдыктары шыңгыы доңгулданы хүлээтпишаан, үчёт карточкалыынче кинр бижир дээш, өскелерн доңгудар, ынчалза-даа книр биживес деп санаалдаан. А бадылаашкын үезинде «книр биживес» деп санал чайылган, ынчангаш Ч. Монгуш болгаш Д. Монгуш чүгле доңгулда алганнар. Ол хуралга СЭКП Кызыл райкомунуң партийжи организастыг ажылдар киллизиниң эргелекчизи В. Д. Ондар киришкен, коммунистерниң шиитпири-биле чөпшээрешкен: «Демократия болгай, партия организациязы канчаар шиитпирлээн болдур, ол хереэр артар».

Бо төөгү моон-биле доолеле-даа чугаалашкан мен. Ол чүүлдүң канчаар болганын кижи бүрүзү аңгы-аңгы чугаалаза-даа, оң кол факт — партком секретары биле совхоз директорунуң эзирик чорааны, кочегаркага киргени, аңаа турган кижилерге хол четкени бадыткаттынып турар.

Эртенги хуваалда доозуган соонда, совхоз директорунуң кабинединге кирдим. Директор өөренген чаңы-биле ажыл-ижин башкарып үнген-кирген кижилерге олбо даалгаларны берип ор. Эжик «амыраас». Хөй янзы айтырыглыг кижилер үнүп-кирип-ле турар.

Директор Чймит-оол Уткушович Монгуш-биле чугаалажып, авторларның чагаазын көргүстүм-даа. Ол кылып орган ажылын ара соксадып каап, ажикте кирип органнарны маңаткаш кезек шай-боор кылаштагылады:

— Буруум улуг, агартыыр шыдавас мен—деп, ол чугаалады.— Черле изиглеп боор чайлыг чаным бар. Одакчы Ш. Саттың эдилээ келиргеле, оларны чер албайн баар, ол кочегарка-биле мээң бажыңым турдуш болгаш доораи билдинип көөр. Кыштыөттүр-ле эки одап көр деп чадап каан мен, оон бир херек ужун олче киргеш, Сатка хол четтим...

Херектиң канчаар болганын директор чажырбайн чугаалап берди. Өске кижилернин-даа чугаазы-биле, протокол-биле-даа ол карышпады.

Бо чылдың февраль 21-ниң кежээзинде Баян-Колдуң клубуунга шериг хүнүнге тураскаатканы кежээ болган. Директор биле партком секретары аңаа киришкеш, дүне 23 шак үезинде Д. Монгуштуң бажыңынга барганнар. Кел чыдар байырладыйн удуртукчу демдеглээн — бир шил водка божутканнар. Оон директорну үдээр дээш партком секретары база үнүпкен. Олар кочегарка чаны-биле эртип чыдырда, оон бир кижи үнүп келгеш: «Боже бир оол дезип кире бердиг!» деп дыңнаткан. Ийи удуртукчу кочегаркаже кире халышканнар. Олар кымның кирип келгенин, чүге оон суугу артынче чаштына бергенин одакчы Ш. Саттан айтыраргы, ол «билбес ...» деп харыылаан. Ол дээш директор «чым-сырт» кылып берген, одакчыны шанчыпкан. «Кижи кире халыш кээрге база хөрлээп, ол одаа турда үргүлчү соок база тудур, ынчангаш хорадай хонг бергеним шын» деп, Ч. Монгуш миннип чугаалап турган.

А партком секретары... Директорну хай дээр чай-шиди чок болган. Ол суугу артынче чаштып кире берген оолду ыяш-биле илбектеп, үндүр тырттарын орадашкан. Ынчап тургаш ол оолду оон ундурүп алган, бажыңын ...ш. Саттың эдилээ келиргеле, оларны чер албайн баар, ол кочегарка-биле мээң бажыңым турдуш болгаш доораи билдинип көөр. Кыштыөттүр-ле эки одап көр деп чадап каан мен, оон бир херек ужун олче киргеш, Сатка хол четтим...

Херектиң канчаар болганын директор чажырбайн чугаалап берди. Өске кижилернин-даа чугаазы-биле, протокол-биле-даа ол карышпады.

Бо чылдың февраль 21-ниң кежээзинде Баян-Колдуң клубуунга шериг хүнүнге тураскаатканы кежээ болган. Директор биле партком секретары аңаа киришкеш, дүне 23 шак үезинде Д. Монгуштуң бажыңынга барганнар. Кел чыдар байырладыйн удуртукчу демдеглээн — бир шил водка божутканнар. Оон директорну үдээр дээш партком секретары база үнүпкен. Олар кочегарка чаны-биле эртип чыдырда, оон бир кижи үнүп келгеш: «Боже бир оол дезип кире бердиг!» деп дыңнаткан. Ийи удуртукчу кочегаркаже кире халышканнар. Олар кымның кирип келгенин, чүге оон суугу артынче чаштына бергенин одакчы Ш. Саттан айтыраргы, ол «билбес ...» деп харыылаан. Ол дээш директор «чым-сырт» кылып берген, одакчыны шанчыпкан. «Кижи кире халыш кээрге база хөрлээп, ол одаа турда үргүлчү соок база тудур, ынчангаш хорадай хонг бергеним шын» деп, Ч. Монгуш миннип чугаалап турган.

А партком секретары... Директорну хай дээр чай-шиди чок болган. Ол суугу артынче чаштып кире берген оолду ыяш-биле илбектеп, үндүр тырттарын орадашкан. Ынчап тургаш ол оолду оон ундурүп алган, бажыңын дүгүнден сирбектээн.

Авторларның бижээни ышкаш, «Баян-Колга дыргын тараан» үүлгедиг бо. Ону СЭКП райкому аңаа эрттирбес деп шиитпирлээн. Ийи дарганы райкомга «чунар-бажыңнаткаш», хереэн эге организациялже шилчиткен. Ук хуралдың кандыг шиитпир үндүргенин үстүнде чугаалаан мен. Ооң протоколун-даа аштым. Хол-биле бижээн, ийи арын четпес протокол. Буруулуг эштерниң сөөт-даа кирбээн, саналдар допчу — доңгулда хүлээдир, книр бижир азы книр биживес. Санал берген алды кижиниң үүлге дөртү протоколда кирген. Олар үүлге ийи аңгы чугаалап турар. Оон-даа шыңгыы хемчег көргүзер азы агартыр дээн санал чок.

Ол протокол мени хуралга орган коммунистер-биле ужуражырынче албадаан. Кандыг санал бээри кымның-даа эргези, ынчала-даа арагалашкынга болгаш алкоголизмге удур бо хире. чидиг демисел чоруп турда мындыг фактыны болдурган кижилерге, артында-ла удур тукчуларга хамаарыштыр чүге мындыг чиик хемчег онаарын санаалдап турарын олардан айтырган мен. Шынгыы хемчег хүлээдирикиң бүгү барымдаалары коммунистер де бар болгай: партиянын болгаш чазактың негелдезиринден аңгыда Баян-Колдуарага ишпес зона кылдыр чарлаан чорук үүлге удуртукчулардан эвес, ажылчын пардан база хөй үүлдү неген турар.

Баштай ужурашканым, конторада партия эге организациязының секретары (ам партком секретары) Т. Баяндалай: «Бир дугаар болган хереж-тир. кайызының-даа бурузуун биликгени ажок. Ынчангаш шыңгыы доңгулда-биле кызыгаарлаттынар деп саналдыг болган мен» диди. Кол зоотехник В. Допуй-оолдуң-даа, профком даргазы Д. Бадыынайын-даа, ажыл-агый эргелекчизи О. Допчаанын-даа, зоотехник А. Дуваанын-даа чугаазы ындыг болду. Олар директорга хамаарыштыр чогум ажылдан турарын эки деп демдегледилер.

Коммунистериниң бо чугаазында база үндезин бар. Ч. У. Монгуш ук ажыл-агыйны ийи чыл ажыг үе дургузунда удуртун келген. Ону «өрү тыртып чоруп орарын чамдык сан-түңнер бадыткаар: мурунда карылгалыг турган совхоз 1985 чылда 54 муң рубль орулганы алган. эрткен чылын ол көргүзүг 201 муң четкен, бо чылын 350 муң чедирер деп турар. Оон аңгыда улус-биле чугаалажыры база эптиг, специалистер-биле сүмележип ажылдаар, четпес чүвезин—даалга күүсетпес кижини «наңде» бээр...

Ынчала-даа бо үүлдерни катап-катап сайгарып, оон үг-шиин дилеп ораргы биландимес үүлдер үлэм немежир. Ажыл дээрге харын ажыл болгай, ылангыя коммунист кижи кандыг-даа даалганы ак сеткил-биле бүгү-күжүн салып тургаш күүседир үжүлүг. Ол дугайында СЭКП-ниң XXVII съездиниң, ТК-ның Пленумнары неген турар. Ынчангаш Ч. Монгушту «маадырлыг чорук» кылган деп саналга таваржыр бе, үчгле ол бодуунуң хамаатызы хүлээлгезин күүседип турар кижи ышкажыл. Оон «бичии чүве амзапканын», «холу салдына» бергенин оон-биле агартырга болур бе? Бо айтырыглар редакциязже чүве бижээн ав торларның «онаагаан хемчег чиик эвес бе?» деп айтырымы чөп деп саналар эргенп берип турар. Бо талазы-биле партком секретары Д. Монгуштуң хереэн база катап сайгарар апаар.

Чагааларның кол фактызы мынчаар бадыткаттынган. Ында кирип турар чамдык бадыткаттынган-даа, бадыткаттынмаан-даа үүлдер бар, аңаа доктаавааза ажырбас боор. Үчгле Д. М. Монгушту «Баян-Колдан дестиргеш, Суклак көдээ Советиниң күүскомуи даргаладып каан» дээн одуруглар дугайын каксы чугаалаар апаар. Ону «дестирбээн», Д. М. Монгуш мурнундан, 1984 чылдан бээр кадайының кадыкшыл байдалы-биле Кызылга аза Кызыл чоогунга ажылдадырын СЭКП райкомундан, райкүүскомдан дилеп келген кижи болду. Бо удаада Зуйпакка ажылдадыр арга тургустуна берген, чүгле боллуушкуннар капсырлажы берген.

...Мээң аңаа чоруп турган хүнүмде Баян-Колга СЭКП райкомунуң ийиги секретары Ю. А. Захариевский, партийжи организастыг ажылдар киллизиниң эргелекчизи В. Д. Ондар чоруп турган. Олар көдээ совхозтуң ажылчынарыының, специалистериниң хуралын эрттиргеп. Ук хуралга баян-колчулар директориуп ол кылган хереэн шыңгыы шүгүмчилээш, моон соңгаар оны катаптаазын, ажылды улам экижидер дээш бүгү хемчегжерни дарый алырын негээн. Коллективтиң сөглээн сөзү, үндүрген шиитпири ол, а партия талазы-биле кандыг хемчег хүлээдири— парткомнуң, СЭКП райкомунуң иүүрүнде.

Д. ЧЫДЫМ.

Чарыштыг кожавыста

ӨҢНҮКТЕРНИҢ ААЛЫНГА

СЭКП Барыын-Хемчик райкомунуң, улус депутаттарының район Советиниң күүскомунуң болган комсомол райкомунуң делегациязы Хакасиниң Таштып районунга партия, совет, комсомол ажылының талазы-биле арга-дүржүлга солчуп, чоокта чаа аалдан чорааш. Ак-Довуракта В. И. Ленин аттыг «Тыва даг-дүгү» комбинаттың Культура ордузунуң таңцы бөлүүнүңүң бөлүк киржикчилери-биле кады 54 кижи составтыг бистиң районнуң делегациязы Хакас өңнүктер-биле ужурашкаш келген.

НАЙЫРАЛДЫҢ ОРУУ

Эртенгиниң 8 шакта Кызыл-Мажалыктан аттанышкан бис. Калбак-делгем Эдигей ховузун ийи чарган, хаядаштыг, кошкелерлиг, бизеңнерлиг даглардга хүрээлеткен шапкын Алаштың кешкен, яжы-бүрү ыяштар үнген каскактарга, кадыр мээстерлиг, чалыныглыг кок-көк сыныргa бүргеткен, кайгамчык чурумалдыг Ак хемниң унубиле чаттылган каалама чал орук-биле хаядып ор бис.

Барыын-Сала кырынга үнүп келген, доктаап, биче када дыштанывыс. Арттың аар ийиндеп хады, шива, пош колдап үнген ужу-кыдыы көзүлбес эзимнер чаттылган аяы-дүүнга Хакасияның девискээри эгелээн, оон бээр ийинде —тас баштыг тайгаларлыг, дыт, пош колдап үнген аргаларлыг, сүүреп сынныглыг Тыва чүрту.

Хакасия биле Тываны 1968 чылда ажыглалга киргеи асфальтыглыг делгем орук тудуштурун турар. Бистиң Республиканың Төрөзи чурттувустуң улуг-улуг хоорайлары-биле харылзажыр барыын талакы судалы ол. Ак-Довуракты үнелиг даг-дүгүн, бистиң районнуң көдээ ажылагый продуктуларын, Абазаның демир-орук станцизызындан улус ажыл-агыйының яжы-бүрү чүүктерин бистиң районче дүн-хүн чок шак бо оруктап сөөртүп турар. Ынчангаш тайга кежир чалдаан шак бо оруктү найыралдың оруу дижирги таварылга эвес.

Шаг-төгүдеи бээр хакастар болгаш тывалардың аразында аргыжып чорааны аът оруунуң кырында чал орукту тутканы. Ийи чонның ажыдүмалышкы найыралының кожа-хелбээ харылзааларының эгезин төөгүлүг бо оруи салган.

ХЛЕБ, ДУС-БИЛЕ УТКААН

Абаза хоорайның бетинде Каажуль арттың кырынга барыын-хемчикчилерни СЭКП Таштып райкомунуң секретары Георгий Прокопьевич Шулбаев баштаан районнуң партия, совет органнарының төлээлери чылыы-биле уткуп алды. Тус черниң чанчылыг ёзугаар хлеб, дусту бистерге сөңнээн. Аалчыларга өөрүп, оларны сеткилдиң хамыыдан чылыы-биле утку алганының демдээ ол.

Бистиң районнуң төлээлери таштыпчылар-биле хол тутчуп, таныжып, чер-чуртунуң дугайында кыска чугаа солчушканының соонда, автобустарга, машиналарга олурушканнар. Бистиң автобузувуска партия Таштып райкомунуң организатыг кылдызының эргелекчизи Виктор Федорович Коновалов биле «Под знаменем Ленина» деп район солунунуң редактору Виктор Макарович Аткина олурупканнар. Олар Абазага чедир биске чалгаараар чай бергээннер. Орук аайы-биле чер-чуртуп таныштырып, бистерниң сонуургаан айтырыгларывыска күзелдии-биле харыылааннар.

ПАРТКОМГА УЖУРАЖЫЛГА

Албан ёзунуң баштайгы ужуражылгазы ол хүн Абаза хоорайда Абаканның руда эргелелиниң парткомунга болган. Ужуражылганы партком секретары Н. Я. Антоненко ажыткаш, руда эргелелиниң директору, техниктиг эртемнериниң кандидады В. В. Баляхинге сөс берген. Эртемделүдүртүкчү Абазаның шахтерларының ажыл-ижинге доктаагаи.

Абазада демир рудазын болбаазыраашып тып турар эргелелде 2000 дагжылар ажылдап, чылдың-на 3,5 млн. тонна рудазы арыглап, Новокузнецкиниң металлургия комбинадынче 2 млн. тонна демир концентрадын чорудуп турар. Демир концентрадынган 45—48 хуу арыг металл үнүп турар.

Шак бо казымал байлакты 100 чыл бурунгаар ажыткан. Эртемденнериң саанын турарын ёзугаар алырга, Абазада демир рудазының курлавыры 110 млн. тонна ажып турар болгаш ам-даа 40 чылды шыдаар.

Демир рудазын мында 600 метр ханы чер аданнан казып үндүрүп турар. Шахтаның ишти чырык, делгем, харын-даа метро-даа сагышка кирер. Ында руда сөөрткен вагоннар дүн-хүн чок шуужуп турар. Шахтёрлар эрес-шудургу ажылдап турар.

Дагжылар ажылдап, чурттаарынга таарымчалыг байдалдарны тургускан. Чаңгыс аай, дең-дески, хынамчалыг ажылдап кылган беш чыл планнары-биле дагжылар ажылдап турар. Планнарда өскерилге чок болганындан ажылчыннар саны база доктаамал. Эрткен чылын руда эргелеги ажылга дакпырлаар чорукту ажыглаваш, 200 мун рубльди шалың фондузундан камнап алган. Дагжыларның айда ортумак шалыны 283 рубль.

Бүдүрүлгеде тускай өөредилге-курстуг комбинат бар. Ында ажылдап турар дериг-херекселдерни четчири-биле тургускан. Комбинатта дагжыларның 95 хуузун өөредип, белеткеп турар.

Ажылдап, чурттаарынга таарымчалыг байдалдарны тургускан будүрүлгениң сагыылга-чурумун күштелдиргениниң түңнелинде, эрткен чылын руда эргелелинге кадрларның ажылдан үнер-кирери 11 хуу кызырылган, чүгле 32 кижи прогулдаан. Бо чылын эргелел долузу-биле ажыл-агыйны чорударынын чаа байдалынче кирген.

СЭКП райкомувустуң секретары И. Ш. Очур сөс ап, чүве чугаалаваш В. И. Ленин аттыг «Тыва даг-дүгү» комбинаттың чеднишкиниериниң болган соруглаларының дутайында чугаалаан.

Улус депутаттарының Абаза хоорай Советиниң күүскомунуң даргазы В. В. Дмитриенко аалчыларга он бештуң абазажылыларының мурнундан байыр чедиргеш, белек кылдыр «Тываның делгемнеринде» деп чураан чурукту тывыскан.

Парткомга ужуражылга үезинде шахтадан дагжылар телефоннан келген. Шахтаже эзээн каш концерт номерлери-биле чорудупкан артистерривиске өөрүп четтиргенин бистиң делегациянның удуртукчуларынга илереткеннер.

КОНЦЕРТ

Ол кежээ чеди шак ажыш турда район төвү — — Таштып суурда Культура бажыңынга келириивиске, көрүкчүлер зал долдур олурупкан, бистиң концертивисти четтикпейн манап орлар. Аалчылар бажыңынга турғустунуп албайн, көрүкчүлерни манатпазы-биле, концертивисти эгелээр ужурга таварыштывыс. Партия райкомунуң, райкүүскомунуң аппаратының бот-тывыңгыр ураң чүүл коллективиниң, «Тыва даг-дүгү» комбинаттың Культура ордузунуң таңцы белүүмүнүң киржикчилериниң каттышкан концертин таштыпчылар хөлчок сонуургаан. Бараалгаткан номерлериниң аразындан чаңгыс-даа «чиг» номер чок болган.

НАЙЫРАЛЧЫ ХАРЫЛЗААЛАРНЫ БЫЖЫГЛААР

Дараазында хүн эртенгиниң 9 шакта, районнуң Төп Культура бажыңынга чаржып турар ийи районнуң төлээлериниң ужуражышкынын болган. Ужуражылганы СЭКП райкомунуң секретары Г. П. Шулбаев эге сес-биле ажыткаш, райкүүском даргазы В. В. Баулиниге сөстүп берди. В. В. Баулин районнуң амыдыралын кысказы-биле таныштырды.

Таштып район — Хакас автономнуг областың база бир сайзыраңгай аграр-үлетпурлуг району. Чурттакчы чонунуң саны бистиң райондан 6 муң хире кижи хей. Абазада демир рудазы болбаазыраашып турарындан аңгыда, район улус ажыл-агыйынга херек мүн-мүн куб. метр тудут ыяжын белеткеп турар 3 улуг деспромхоз, бир ыяш комбинады бар.

Оон аңгыда район 3 совхоздан, 39 чурттавчылыг черлерден, 1 хоорайдан, 9 көдээ, 1 хоорай Советиндеп тургустунган. Районда ниити билигминиң 29 школазы, 32 клуб, 26 библиотека, 44 турум кино бар. Школа назыны четпээн 3300 чаштар ясли-садиктерде хаара туттунганы билдингир. Моол Арат Республиканың даштыкы херектер министриниң оралакчызы Х. Олзвой маңаа холбаштыр «Хөгжүлдениң эргежээлү дээш чепсегленишкинин дүжүрери» деп кыйгырыг бүгү күүнделериниң даштыкы политиказынга удуртукчу принцип болур ужуралуг деп айытkан. Делгн декларацияны тайбың кожа-хелбээ догуланаашкынынга билдингир беш принциптерни ажыглаарының масштабын калбарткан болган оларның ужур-утказын байлакшыткан деп, ол чугаалаан.

Швецияның төлээзи Майбритт Теориниң чугаазы оңза бадыткалдыг дыңналган. Боо-чепсекти космосче үндүрбезиниң кончуг чугулазын айытышаан, маңаа хамаарыштыр Совет Эвиделиниң ядролуг шенелделерни болдурбазынга хамаарыштыр боттандырып турганы маторийн эки чүүлдерни берген деп, ол чугаалаан.

Г. ШИШКИН.
СЭТА.

Делегей медээлери

● КНО-нуң регионалдыг конференциязы: тайбың хөгжүлдениң херээ.

● Италияда чазак кризизи үргүлчүлеп туруп берген.

● «Тайбыңның төлээзиө делегация Кыдатта чоруп турар.

● Төп разведка эргелелиниң үш агентизин шиидери доозулган.

ТАЙБЫҢ ХӨГЖҮЛДЕНИҢ ХЕРЭЭ ДЭЭШ

Азия болгаш Оожум океан чурттарынга чепсегленишкинин дүжүрери дээш Бүгү-делегей кампаниязынга хамаарыштыр КНО-нуң регионалдыг 14-кү конференциязы Пекин хоорайга беш хүн үргүлчүлээн. Кыдат найысылалда бир дугаар болган ол улуг шуулганның ажылынга Азия-Оожум океан регионунуң 16 чурттуның база ССРЭ-ниң болгаш АКШ-тың төлээлекчилери киришкен.

Шуулганга болган дискуссияның төвүнге айыыл чок чорукту хандырарының, боо-чепсекти эндере бүдүрериң соксадырының болгаш дүшкүүрлүг чорукту чавырыядырарының оруктарын дилеп тыварының дугайында айтырыглар турган. Америк ядролуг чепсектиң бо регионда көвүдеп турарынга хамаарыштыр дүвүрөөшкинин илереткен хей санандар аңаа болган болгаш Вашингтон — Токио—Сеул үш-булуңну турғузарының. Микронезияны Американың улуг шериг базазы болдурарының планнары, Тель-Авивтиң, Претория-ның, Тайбейиниң ядролуг чепсек турғузарынче угланган кады күжениишкинивеп бурүү шаптынган.

СЭКП ТК-ның Чиигине секретары М. С. Горбачевтуң Владивостокка чугаазында күлдынган сананлар Азия дипке идегеддиг айыыл чок чоруктуң системазын организастарынга орукту ажыдып турар деп, социалистиг чурттарының төлээлекчилери демдеглээн. Ук сананларда бо улуг девискээрге чепсегленишкинин кызыгаарлаарының болгаш кызырарының база бот-боттарынга идегежир чорукту быжыглаарының хемчегери хаара туттунганы билдингир. Моол Арат Республиканың даштыкы херектер министриниң оралакчызы Х. Олзвой маңаа холбаштыр «Хөгжүлдениң эргежээлү дээш чепсегленишкинин дүжүрери» деп кыйгырыг бүгү күүнделериниң даштыкы политиказынга удуртукчу принцип болур ужуралуг деп айытkан. Делгн декларацияны тайбың кожа-хелбээ догуланаашкынынга билдингир беш принциптерни ажыглаарының масштабын калбарткан болган оларның ужур-утказын байлакшыткан деп, ол чугаалаан.

Швецияның төлээзи Майбритт Теориниң чугаазы оңза бадыткалдыг дыңналган. Боо-чепсекти космосче үндүрбезиниң кончуг чугулазын айытышаан, маңаа хамаарыштыр Совет Эвиделиниң ядролуг шенелделерни болдурбазынга хамаарыштыр боттандырып турганы маторийн эки чүүлдерни берген деп, ол чугаалаан.

Г. ШИШКИН.
СЭТА.

КОММУНИСКЕ ДААСКАН

РИМ, (СЭТА). Италияда чазак кризиниң үр үениң дургузунда үргүлчүлеп туруп берген. Чурттуң бурүзүе болган оске-даа улуг-улуг партияларының төлээлекчилерни каттышкан чазакты тургузар дээш бот-боттарының аразында чугаалажышкынынарны кыжып келзе-даа, оон түңнел үнмээн.

Италия Республиканың президентиэн Франческо Коссига парламентиниң депутаттар палатазының даргазы, Италиянын Компартиязының удуртулгазының кежигүнү Леонильда Йотти деп хереөжен коммунизке Италияның чазаан тургузар талазы-биле улуг политиктиг партияларның удуртукчуларын-биле баштайгы консультацияларын кыжырып даскаан.

Дайын сөөлүндеги Италияның төөгүзүнде ИКП-ниң төлээлекчиниге мындыг даалга бир дугаар берилиген. Л. Йотти чазак кризизин чогумчудуп ажарлының аргаларын тодаратkан, ол дугайын президентиге дыңнадыр. Президент оон соонда политиктиг ажылдакчыларның кайы-бирээзинге чаа кабинетти тургузар дугайында айтырыкны базар ийикке, аны чуртка хуусаа бетинең парламент соңгулдаларын уруларының дугайында шиитпирин хүлээп алыр.

КЫДАТТА КЕЛГЕН

ПЕКИН, (СЭТА). СЭТА-ның корреспондентиэн Г. Кривошеев «Тайбыңның төлээзиө» делегациянның — Индияны, Кенияны, Мексиканы, Чаа Зеландияны, Норвегияны, ССРЭ-ни, АКШ-ты болгаш Японияны төлээлээн школачылар бөлүүнүң Кыдатта чедип келгенин дыңнаткан. «Уруглар тайбыңның чазакчыларының» деп делегей организациязының организастааны бо делегация ямзы-бүрү диптериниң чурттарын кезии чорун турар.

Пекининиң аэропортунга ук делегациянның Кыдатка кээрин чалаан Херзожениерниң бүгү-кыдат федерациязының активчилери болгаш кыдат школачыларының авалары, угбалары уткаан. Аэропортка парзалга конференциязы болган. Ямзы-бүрү чурттарда чурттап, хей ямзы дылда чугаалажып турар-даа болза, оларны тайбың дээш күзелсорук каттыштырып турарын школачылар журналистерге чугаалааннар. Тайбың болган улустарның найыралы дээш демисежип турар 11-14 харлыг школачылар оларның тайбың күзээн үнүп бүгү делегей детимзин дээш ол дугайын ямзы-бүрү чурттарның удуртукчуларынга чугаалап чоруп турарлар.

«Тайбың төлээзи» делегация Пекиниге беш хонар. Оон кежигүнерэ КУР-нуң даргазының оралакчызы Уланьфу-биле ужуражыр, школа, музейлерге баар.

СУД ШИИТКЕН

ЬБЕНТЬИН. «Пасасон» солуунуң дыңнатканы-биле алырга, ТРЭ-ниң үш агентилерни шиидери доозулган. Оларым хоралакчы ажылдарны боттандырып чорудары-биле Лаосче чоруткан. Бүрүүлеттырган У. Силимонкхуи, М. Кэувисай, П. Пхотхивонг ТРЭ-ниң болган чажыт реакциянның даалгазы-биле шпион ажылды кылып, шериг, политиктиг, экономиктиг болган оске-даа чажыт материалдарны чыып турганы билигинвер. Танылыдыда ажылдан турар ТРЭ-ниң ажылдакчыларындан чаңгыс эвес улаа онаалдаларны ап турганы олар бадыткааннар. Чижээ, Удонда ажылдан турар америк консул черинiң ажылдакчызы Дж. Браун-биле бодунуң харылзаазының дугайын У. Силимонкхуи медеглээн. Шпионнарны кем-керек үүлгедип турган черинге тудуп хорутканын болгаш оларның ТРЭ-биле харылзаларының база ол ышкаш ЛУДР-ге удур хоралакчы ажылының дугайын херечилел турар документалеринiң оларда бар болганын судтуң даргазы демдеглээн.

Суд У. Силимонкхуиңу 20, а М. Кэувисай болгаш П. Пхотхивонгну 15 чылда карабажыңнаар кылдыр шиитkен.

Ол кижилериң хоралакчы ажыл-ногрудугазый америк империалистериңiң болгаш чажыт реакциянның ЛУДР-ге хамаарыштыр ош-өжээниг хөделиишкинниериниң дугайын херечилел турар. Лаос болгаш Таиландының аразында чедип алдынган дугуржулгаларга чөрүштүр Таиландында редсылыг кижилер ТРЭ-ниң дорт киржилгээн-биле болгаш дузаламчызы-биле ЛУДР-ге чаа ниитилелди тургузарынга шаптыктаарының оралдажышкынын үргүлчүлеп турар. Хоралакчы хөделиишкинниерни чорудары-биле ЛУДР-же Лаос контрреволюциянның талалакчыларының яштиңден оларны тускай белеткээш, оларны оон соонда Лаосче чорудуп турарынче онза кичээнгейни углавдырган. Лаостар-биле кадыы тай националдыг кижилерни база белеткеп турар. ТРЭ-ниң америк инструкторларының белеткээн диверсантылар болгаш шпионнар Лаос революциянның хогжүлдезин нарыядарыы-биле бүгү-ле үүлдерни кылырынга белеп. Ниитыг хоралакчы чорук Лаос болгаш тай улустарның бедик сеткилдиг чорууи иеген турар. Ийи чурттуң улустарының аразында төөгү талазы-биле тургустунуп келген харылзаларын үрээр дээш республиканың дайзыныларының оралдажышкынынарынга удурланырының эргежок чугулазын болгаш ол харылзаларны болурчогуурү-биле чорударының эргежок чугулазын түңнелинде «Пасасон» бижээн.

(СЭТА).

ЧАГААЛАР ДОПЧУЛАЛЫ

БИЛДИНМЕЙН ТУРАР АЙТЫРЫГЛАР

Чер-черде бичиилеп чыгдыңып орар дуржулга, чаартылганың оруунче шиглээн баштайгы базым, эде тургустунуушкунунуң эге демдектери кайы-даа пардалганың кичээнгейниниң төвүнде. Эде тургустунуушкунунуң канчаар чорун турарының дугайында медээлер, корреспонденциялар, еске-даа жанрларга бижиттингеи материалдар солуннуң арыйларынга үнүп кээп турар.

Оон-биле чергелештир чаңгыс черге таптаашкын, ёзу барымдаалаар чоруктар, алачайгаарлаашкын бодунуң шаптыктыг уржуктарын чедирип артпышаан. Редакцияның почтазынга кээп турар чагааларның бир эдээн кезии аңаа бадыткал. Хойжу Ч. Н. Ооржак, чижээ, бисче чагаа бижээн. Бии-Хем районда «Хадың» совхозтуң хойжу бригадазында ол ажылдап турар. Чолан-оол Норбуевич эрткен чылын төрүүр чүс башка онааштыр чүс тос хураганы өстүрүп алган. Бир хойдан-на 3,5 килограмм шактү кыргын алган.

1986 чылда ооң күш-ажылының көргүзүглери малчының ажыл-ижинге дуржулганын, хүлээлгеминге ээ-харыысалгалының чугаалап турар. Ынчалза-даа хойжу чамдык айтырыгларны ылавылап алырын, оларны шиитпирлээриниң чогумчувайн турарын хомудап демдеглээн. Харын-даа район төвү кирип, РАУК чөвүлелиниге безин чедип турган, маңаап, огулуг харын-даа ап шыдавайн барган.

Чагаала билдинмейн турар үүлө болза, совхозтуң удуртукчуларындан, тускай эртеминглериниден, профовилел комитединиден база РАУК чөвүлелиниден кыминарга барып турганын Ч. Н. Ооржак тодарадып калбаан. «Хой ооладашкынының үезинде даргалар шоолуг келбес, чамдыкта мал чемнерн, сиген үстү бээрге, ынчаи албанбиле хойжу боду барын чедер, ууур баар ажыл тыптыр. Зоотехниктер хой ооладашкынында колдуунда келбестээн» деп, ол бижин каан болган.

Ат кырынга тодаргай шүгүмчүлээр турган, ол болдунмаан. Кымның бурүүзүбиле четпестер үнүп кээп турарын, тавырымча чок байдалдарны эдип алырынга чүү чүве херегил дээрзилереттинген медээлер, корреспонденциялар солунга дарый үнери кымга-даа билдингир. Ынчалза-даа авторнуң кодурүп турары айтырыглар амыдыралчы, оон сеткилсагыжын дүвүредип, материалдыг эрге-ажыныга дээп турар. База ол ышкаш чамдык ийи-чаңгыс кижилер ышкаш болдун чажырбаан, фамилизын, адын, адазының адын, чурттап турар черинiң адрезин, кылып турар ажылижин долуузу-биле бижип каан. Чагаа парлаттынмазадаа, мында кодүргеи айтырыгларны чугулага алыры албан.

Совхозта партком, профвилел комитеди, ажылагыйының удуртукчулары кичээнгейге алыр кылдыр чамдык одуургларны маңаа киирип көрээни: «...продуктулуу дээш алган акшам эвээш болган. Хураган бажын оича-менди камгалап, малдың чаш төлүн планнан оранчок ажыр күүсеткени дээш мал бажы-биле төлевирни чорутпаан. Кочегарлап турганым, кышкы үеде соок дээш санап каар ужурлуг немелде төлевир халас ужуражылгазы ол хүн Абаза хоорайда Абаканның руда эргелелиниң парткомунга болган. Ужуражылганы партком секретары Н. Я. Антоненко ажыткаш, руда эргелелиниң директору, техниктиг эртемнериниң кандидады В. В. Баляхинге сөс берген. Эртемделүдүртүкчү Абазаның шахтерларының ажыл-ижинге доктаагаи.

Абазада демир рудазын болбаазыраашып тып турар эргелелде 2000 дагжылар ажылдап, чылдың-на 3,5 млн. тонна рудазы арыглап, Новокузнецкиниң металлургия комбинадынче 2 млн. тонна демир концентрадын чорудуп турар. Демир концентрадынган 45—48 хуу арыг металл үнүп турар.

Шак бо казымал байлакты 100 чыл бурунгаар ажыткан. Эртемденнериң саанын турарын ёзугаар алырга, Абазада демир рудазының курлавыры 110 млн. тонна ажып турар болгаш ам-даа 40 чылды шыдаар.

Демир рудазын мында 600 метр ханы чер аданнан казып үндүрүп турар. Шахтаның ишти чырык, делгем, харын-даа метро-даа сагышка кирер. Ында руда сөөрткен вагоннар дүн-хүн чок шуужуп турар. Шахтёрлар эрес-шудургу ажылдап турар.

Дагжылар ажылдап, чурттаарынга таарымчалыг байдалдарны тургускан. Чаңгыс аай, дең-дески, хынамчалыг ажылдап кылган беш чыл планнары-биле дагжылар ажылдап турар. Планнарда өскерилге чок болганындан ажылчыннар саны база доктаамал. Эрткен чылын руда эргелели ажылга дакпырлаар чорукту ажыглаваш, 200 мун рубльди шалың фондузундан камнап алган. Дагжыларның айда ортумак шалыны 283 рубль.

Бүдүрүлгеде тускай өөредилге-курстуг комбинат бар. Ында ажылдап турар дериг-херекселдерни четчири-биле тургускан. Комбинатта дагжыларның 95 хуузун өөредип, белеткеп турар.

Ажылдап, чурттаарынга таарымчалыг байдалдарны тургускан будүрүлгениң сагыылга-чурумун күштелдиргениниң түңнелинде, эрткен чылын руда эргелелинге кадрларның ажылдан үнер-кирери 11 хуу кызырылган, чүгле 32 кижи прогулдаан. Бо чылын эргелел долузу-биле ажыл-агыйны чорударынын чаа байдалынче кирген.

СЭКП райкомувустуң секретары И. Ш. Очур сөс ап, чүве чугаалаваш В. И. Ленин аттыг «Тыва даг-дүгү» комбинаттың чеднишкиниериниң болган соруглаларының дутайында чугаалаан.

Улус депутаттарының Абаза хоорай Советиниң күүскомунуң даргазы В. В. Дмитриенко аалчыларга он бештуң абазажылыларының мурнундан байыр чедиргеш, белек кылдыр «Тываның делгемнеринде» деп чураан чурукту тывыскан.

Парткомга ужуражылга үезинде шахтадан дагжылар телефоннан келген. Шахтаже эзээн каш концерт номерлери-биле чорудупкан артистерривиске өөрүп четтиргенин бистиң делегациянның удуртукчуларынга илереткеннер.

КОНЦЕРТ

Ол кежээ чеди шак ажыш турда район төвү — — Таштып суурда Культура бажыңынга келириивиске, көрүкчүлер зал долдур олурупкан, бистиң концертивисти четтикпейн манап орлар. Аалчылар бажыңынга турғустунуп албайн, көрүкчүлерни манатпазы-биле, концертивисти эгелээр ужурга таварыштывыс. Партия райкомунуң, райкүүскомунуң аппаратының бот-тывыңгыр ураң чүүл коллективиниң, «Тыва даг-дүгү» комбинаттың Культура ордузунуң таңцы белүүмүнүң киржикчилериниң каттышкан концертин таштыпчылар хөлчок сонуургаан. Бараалгаткан номерлериниң аразындан чаңгыс-даа «чиг» номер чок болган.

НАЙЫРАЛЧЫ ХАРЫЛЗААЛАРНЫ БЫЖЫГЛААР

Дараазында хүн эртенгиниң 9 шакта, районнуң Төп Культура бажыңынга чаржып турар ийи районнуң төлээлериниң ужуражышкынын болган. Ужуражылганы СЭКП райкомунуң секретары Г. П. Шулбаев эге сес-биле ажыткаш, райкүүском даргазы В. В. Баулиниге сөстүп берди. В. В. Баулин районнуң амыдыралын кысказы-биле таныштырды.

Таштып район — Хакас автономнуг областың база бир сайзыраңгай аграр-үлетпурлуг району. Чурттакчы чонунуң саны бистиң райондан 6 муң хире кижи хей. Абазада демир рудазы болбаазыраашып турарындан аңгыда, район улус ажыл-агыйынга херек мүн-мүн куб. метр тудут ыяжын белеткеп турар 3 улуг деспромхоз, бир ыяш комбинады бар.

Оон аңгыда район 3 совхоздан, 39 чурттавчылыг черлерден, 1 хоорайдан, 9 көдээ, 1 хоорай Советиндеп тургустунган. Районда ниити билигминиң 29 школазы, 32 клуб, 26 библиотека, 44 турум кино бар. Школа назыны четпээн 3300 чаштар ясли-садиктерде хаара туттунганы билдингир.

Районнуң совхозтары ниитизи-биле 105 муң гектар тарылга шөлүт. Гектар бүрүзүнден-не 17 центнер тараны алаан ап турар.

Мыйыстыг бода малдың саны — 18 мун, оон ишкиндеи 7700 саар инек бар. Чылда саар инек бүрүзүнден ортумаа-биле 2100 кг сүттү саап ап, чылдың-на күрүвеге 1800 тонна эттэ садып турар.

Ниитизи-биле район күрүнеге көдээ ажыл-агыйы продуктулары болгаш үлетпүр продукциязын сайгарар планнарын доктаамал күүседип турар.

Бистиң делегациявыстың удуртукчузу СЭКП райкомунуң секретары И. Ш. Очур харыы сес алган, Барыын-Хемчик районнуң ажыл-агыйының дутайында чугаалаан.

Түңнелинде Культура бажыңының коллективи аазап каш номерлерниг концертни чыылганнарга бараалгадып көргүстү.

Ужуражылга сөөлүнде бистиң районнуң төлээлери группаларга үстүп алган, партия райкомунуң, райкүүскомунуң, ВЛКСМ райкомунуң киидистериниге, совхозтарның парткомнарынга барып, арга-дүржүлгазын солушкан.

Таштып биле бистиң район хей чылдар иштинде аразында чаржык келзе-даа, социалистиг чарыштың дээштин чедип алдынмайн турарын, моон соңгаар экономиктиг, культурга, ураң үүл, спорттуң, интернационалчы харылзааларны улаа быжыглаарының чугулазын беседа үезинде үүе чугаалааннар онзалаң демдеглээннер.

Бистиң районнуң төлээлери хакас черде өөрүктериниден дыка хей ажыктыг үүлдерни өөредип, билип алган келгеннер. Ам бо хүннерде кожаларының ажыл-херектериниң дүржүлгазын практика кырында боттандырарын эгелей бергенин өөрүнүүт.

В. ХОМУШКУ.

АЪДЫН ШЫДЫРААГА ОРНАПКАН

Үжен чылдарның ортаа үезин. Дон-Терек, Хорум-Даг, Кара-Тал мичээр улус тараазын тараап, чайлагларга чайлаглай берген.

Бир эртен Аянай акым саак аъдын мунупкан аалывыска хан келди... Бажын сава-даап, холу-биле багланып дозу казып турган аъдын чежип чыда чугаалады: «Оолдарымга чараш чүве садып экпеп бээр мен»...

— Аян акым кайнаар баары ол, ачай? — дидим.

— Аал-ораның каракпал турарын-на чагый-дыр, оолдарымга чараш чүве-ле экээр мен — дээр киижи-дир.

Акывыс читкен. Бир хүн Ос-Сүрүң чаававыс Дадар-оол. Ярымбил деп ийи оглуун эдертип алган бо келди. Авам, ачам суг-биле-ле чугаалажып орар, бис бичиилер улуг улус чугаазы дыннаар эвес бис.

Күс дүшкеп, аалдар тараабыдаазын ажаап, күзеглеринге хонгулапкан. Бир кежээ ыттар холчок эвре берген. Аалче углай чадаг киижи чоруп ор. Чоокшудан келзе-ле акывыс бо.

Акым ачам-биле хөөрежип олуур.

— Чараш аъдың кайыл, түге чадаг сен, акым?—дидим.

— Саарыпкан мен—дээш, туруп кээп, курун чеже берди.

Курундан 32 санныг, чес, хола дүрүлер көргүскеш, дөрже төптү. Корбээним-не хүрээлер... «Хайыраан аъдымның орну бо шежил, адыш иштн демир кесикидизи»—деп, хомудан көрүп ор мен.

Вир ай ажыр бо эртенге өөредиглиг ачам-биле чугаалажып олурда билдим.

— Эртен аалывыска чеде бер, Көргеп, чараш чүве айтып бээр мен— дидир.

Күскү хүннүң изин дегет. Үгек хелегезикде Ооржак Сывда, Ооржак Балуу, Сарыт-Ажак, Бады-Нара, Бадыг-Сарай алышкылар Бөөгүлей-даа бар. Кижи-ле эдерик. Шыдыраанын турарлары ол-дүр дээрзин Дадар-оолдан билдим. Шыдыраа. Улуг улус бистиң база өөредиг эгелээн. Ол күзүн, кыжын хөл-шыдыраанын чажыттарын шөрү өөреңип алдывыс.

Кыжын өөреңирде шыдыраавыс ап алгаш, башкыларывыс Бичи Бокпай-оолович Ооржак, Олет Ширингизин, Адыг-Түүш Дадар-Торуук олар-биле ойнап турар апаргаи бис. Ол-ла хевээр шыдыраага ойнаарын кагбадым. Аким Аянайның Алтай чуртуу кирип, аът-хөлүн садып-сада өөреңип алгаш келген эртенгиниң социал ужурутказының хандыр бижин, бо оюнга Ак-Дуруг ортумак школазының 4—5 класстарының өөреңикчилерни өөредип, среда сенниңе сеткиннээ эрттирип турар мен. Шыдырааны сакташ, көргүзүг хөлүн, дүрүүлери-биле кадыы мастерге кылдыртып, школаның администрациязының бистиң ажылывыска деткимче-дуганы көргүзүп турарынга өөрүп турар бис. Ам бизин Девизи Белек, Алик Дембирел «Шахматы в СССР» деп журналды чагыдып алган, оон өөреңип, сууруусета шыырак шыдыраачылар апаргаи.

Салгалдан салгалче дамчып келген спорттуң бо бурүнгу оюнга амгы үениң шыдыраа теориязын өөредип, бичии шыдыраачылар-биле кадыы анда улам хандыкшыл, оны өөреңип турарын— өгбелерим ёзу чаңчылын эдергенним ол деп бодап чоруур мен.

М. КӨРГЕН-ООЛ,
школада төөгү башкызы.

ДЕМНИГ КҮШ-БИЛЕ

1948 чылдың январь. Тос тостуң соогунуң чыккылама үези. Хөл сумузунуң бүгү арат чонунуң хуралын эртирер деп чарлалды каш хонук бурунгаар тараткан турган. Чон-даа айыткан хүнүнде чыглып келген. Хуралдың хүн айтырыы: Хөл сумузунга баштайгы колхозту организастап тургузары. Хуралды Хөл сумузунуң даргазы Салчак Адыг ажытkан. Орта СЭКП Бай-Тайга райкомунуң төлээзи Хертек Кудурукпай коллективтиг ажылагый хүү көткүн амыдыралдан артык күштүүн, тайга, хемнер баштарынга тарамык чурттаарын соксадып, чаңгыс черге болдурүп, сууржун амыдыралды тургузуп, чылыг, чырык бажыңнарга чурттаарын, ажыжиишти чаңгыс демниг күш-биле чорударын, культурлуг амыдыралды тургузуп ажылдаары чугула дээрзин илеткелиниге чугаалаан бергеи.

Ол-ла хуралдың соонда Хөл сумузунга Сталин аттыг колхозту тургузуп алдывыс. Оон төвүн Бай-Тал деп адаан. Амгы «Бай-Тал» совхозтуң төвү ол. Ынчан маңаа чаңгыс өргеи-даа чок, даваг хову чер-ле болгай. Ажылды чүден эгелээрин? Бир-ле дугаарында тудугдан өгелээрин дугурушкан. Тайгага тудут ыяжы белеткээр болуктуг тургускан. Оны соөртүр бир звенону болуктээн. Шак ынчаар сумунуң шевер холдуг кижилерин мөөнүзээш, ажылдап киришкен.

Ынчан машина-техника бар эвес. Тудуг ыяжын чүгле аът, шары-биле соөртүр. Ынчаар ажылдап тургаш, өлээн каш чурттарга бажыңнарын, оон амдыы чылында 150 хире өөреңикчи өөреңир школаның тудуун тудуп доостувус. Ол школаныстың Чоон-Терек школазы деп адаан. Ол үеде тудугга эң-не четпес чүүл — маңаа тургаи. Партия болгаш чазаавыстың хүн бүрү сагыш салыышкынының ачызында, колхозувус чоорту сайзырааи. 1949 чылда бир автомашина бергеи.

Колхозтан совхозче шилчээн соонда тудуг ажылы дыка хөгжээн. Амгы үеде күчүлүг техникадан эгелээш, ажыл-агыйда кандыг адыр сайзыралды албаан дээр. Езулуг-ла күзеливис бүткеи. Амгы хүнгерге чедир амыдыралывыс улам бурунгаарлаашкынын ап, соолгу үеде дүргедээшкининиң, эде турғустунуушкунунуң шапкын оруунче кирген чоруп орар бис. Бо үениң негелдезин огбулезиндеп эгелеп эде турғустунар дээп. Ол чүл дээрге эргинин чыдып каап турар багай чаңчылдарывыстан дөзүбиле адырлыр, чалгаа, шүүлеп олуруп болбас. Чаа ёзубиле ажылдаарывыр.

С. ЧҮЛДҮМ-ООЛ.
Бай-Тайга район.

ПАРИЖ. Хамааты болурунуң дугаймында чаа коденстиң төлевилелиниге хей муң парижчилер. Франциянның хей саанныг районнарында политиктиг болгаш хей-ниити организацияларының төлээлекчилери удуралакышкын чыскаалы чорутkаннар. Барыын үеелиг хей кезиниң чазаанның ажылдап кылган ол документтиэн даштыкы улустарга француз хамааты болур эргени тыпсып турар хөөйлуну улам чидиглендирер ужурлут. Даштыкыдан келген ажылчы чонларның Францияга төрүттүнген ажы-төлдериниң, а ол ышкаш француз хамаатылар-биле өглешкеи даштыкы кижилериң эргелериже чүүң-даа мурнунда ол хамаарышкан.

ЧУРУКТА: чыскаал үезинде.

ИПА—СЭТА-ның телефотозу.

Улусчу чогаадылга көрүлдези

БАШ УДУР БЕЛЕТКЭЭР

Октябрьның социалистиг Улуг революциязының 70 чылынга турасхаткан улусчу чогаадылганың ийиги Бүгүзавилел фестивалының программазынга дүүштүр республика көрүлдези уламчылап турар. Хөгүүм-шим театрынга 60 хүнеерде концерттер тургускан график ёзугаар эртип турар. Ынчангаш кызычылар бот-тывынгыр артистерниң уран чогаадылгазы, таланттызы-биле танышпаа арганы алган. Дөрт районуң— Тожулуң болгаш Мөңгүн-Тайганың, Бай-Тайганың болгаш Барыын-Хемчиктиң бот-тывынгыр коллективтери концерттери көргүскен. Номер бүрүзү эки, кызымак белеткеттингеп. Организаторлар, удуртукчулар район бүрүзүнүң уран чүүрүү телеттиг, солуп болдурар дээш бүгүзле күштү үндүргени илдең. Республиканың Композиторлар эвилелиниң баштаар черинниң даргазы Р. Д. Кенденбиль удуртқан жюри кежигүнери концерттерниң анализин кылган. Тожулуң коллективиндең Культураның алдарлыг ажылдакчызы Оюмаа Седей-ниң тургусканы «Азастың ак чечектери», «Тоора-Хем» деп танцылары, бот-тывынгыр ырлажы эмгя В. Вагановтуң күүселдезинде «Коробейникиң» деп ырны, эр улустуң ансамбльниң күүселдезинде «Бистер — кызыл солдаттар бис» деп ырны, ол ышкаш Мөңгүн-Тайгадан талантызыг ыраажылар Екатерина Самыя, Хуиан-Кара Хертек, Дүргеп-оол Доңгактың күүсеткен ырларын база уран номчукчулар Аныг-оол Анай-оол, Роза Сава, Лариса Кара-Салдың номерлерин жюри утка-шынар-даа, тургусканың-даа талазы-биле чедимчелиг эки деп үнелээн.

Бай-Тайга районуң бот-тывынгыр коллективиниң танцы ансамбліниң ойнаазы «Аныяк наадының аялгалары», «Сөңгү чүк танцазы» деп танцылары, чадагайчылар дүзди (Алчымаа Сонам Владимир Херелчап), «Мурнакчы» совхозтуң сарлык кадарчызы Анатолий Доңгактың сыгыты талантызыг күүсеткени, фольклор ансамбліниң оюну, «Тандым тыва» деп ыры, А. Сарыгларга үдуртқан танцы коллективиниң оюну көргүкчүлерниң улуг сонуургалын хайыкты-рып, жюриниң үнелелин чаа алып алган.

Кызыл-Мажалыктың аныяк балетмейстери А. Сарыгларның тургусканы «Кадарчылар», «Көңгүлүүлэр», «Октябрьның чалбыыжы» деп танцылары көрүштүг, чараш күүселдезинде «Коробейникиң» деп ырны, эр улустуң ансамбліниң күүселдезинде «Бистер — кызыл солдаттар бис» деп ырны, ол ышкаш Мөңгүн-Тайгадан талантызыг ыраажылар Екатерина Самыя, Хуиан-Кара Хертек, Дүргеп-оол Доңгактың күүсеткен ырларын база уран номчукчулар Аныг-оол Анай-оол, Роза Сава, Лариса Кара-Салдың номерлерин жюри утка-шынар-даа, тургусканың-даа талазы-биле чедимчелиг эки деп үнелээн.

Бай-Тайга районуң бот-тывынгыр коллективиниң танцы ансамбліниң ойнаазы «Аныяк наадының аялгалары», «Сөңгү чүк танцазы» деп танцылары, чадагайчылар дүзди (Алчымаа Сонам Владимир Херелчап), «Мурнакчы» совхозтуң сарлык кадарчызы Анатолий Доңгактың сыгыты талантызыг күүсеткени, фольклор ансамбліниң оюну, «Тандым тыва» деп ырны, А. Сарыгларга үдуртқан танцы коллективиниң көргүкчүлерниң улуг сонуургалын хайыкты-рып, жюриниң үнелелин чаа алып алган.

Кызыл-Мажалыктың аныяк балетмейстери А. Сарыгларның тургусканы «Кадарчылар», «Көңгүлүүлэр», «Октябрьның чалбыыжы» деп танцылары көрүштүг, чараш күүселдезинде «Коробейникиң» деп ырны, эр улустуң ансамбліниң күүселдезинде «Бистер — кызыл солдаттар бис» деп ырны, ол ышкаш Мөңгүн-Тайгадан талантызыг ыраажылар Екатерина Самыя, Хуиан-Кара Хертек, Дүргеп-оол Доңгактың күүсеткен ырларын база уран номчукчулар Аныг-оол Анай-оол, Роза Сава, Лариса Кара-Салдың номерлерин жюри утка-шынар-даа, тургусканың-даа талазы-биле чедимчелиг эки деп үнелээн.

Бай-Тайга районуң бот-тывынгыр коллективиниң танцы ансамбліниң ойнаазы «Аныяк наадының аялгалары», «Сөңгү чүк танцазы» деп танцылары, чадагайчылар дүзди (Алчымаа Сонам Владимир Херелчап), «Мурнакчы» совхозтуң сарлык кадарчызы Анатолий Доңгактың сыгыты талантызыг күүсеткени, фольклор ансамбліниң оюну, «Тандым тыва» деп ырны, А. Сарыгларга үдуртқан танцы коллективиниң көргүкчүлерниң улуг сонуургалын хайыкты-рып, жюриниң үнелелин чаа алып алган.

Кызыл-Мажалыктың аныяк балетмейстери А. Сарыгларның тургусканы «Кадарчылар», «Көңгүлүүлэр», «Октябрьның чалбыыжы» деп танцылары көрүштүг, чараш күүселдезинде «Коробейникиң» деп ырны, эр улустуң ансамбліниң күүселдезинде «Бистер — кызыл солдаттар бис» деп ырны, ол ышкаш Мөңгүн-Тайгадан талантызыг ыраажылар Екатерина Самыя, Хуиан-Кара Хертек, Дүргеп-оол Доңгактың күүсеткен ырларын база уран номчукчулар Аныг-оол Анай-оол, Роза Сава, Лариса Кара-Салдың номерлерин жюри утка-шынар-даа, тургусканың-даа талазы-биле чедимчелиг эки деп үнелээн.

Четпестер бары черле чугаажок. Чижек кылдыр Бай-Тайга болгаш Барыын-Хемчик районнарның фольклор ансамбльдерин ап көрээлиер. Бай-Тайга районуң коллективиниң тургускан программазы утка-шынар талазы-биле байлак, күүселдези эки болган. Ооң иштинде З. Маадыр болгаш Р. Куулар дүргеп-чугаанып хөлчок оюна чугаалаан. Хомусчулар, карыраа-хөөмей ансамбліниң оюн көргүүг база шыырак. Ынчалза-даа идик-хеп, тургускаының талазы-биле арай-ла чедимче чок.

Барыын-Хемчик районуң фольклор ансамбліниң идик-хевир, тургускалыг дыка эки, профессионалдыг артистерден дудавас, бот-тывынгыр артистер сценага шимчээшкинниерин коючуг эки болеткеп, шингээлип алган, ол хирезинде жанр талазы-биле байлак эвес, кижиге.

В. Маяковскийниң «Театр дээрге көрүүчүк эвес, я улаттырар шил-дир» деп чугаазының бистиң бот-тывынгыр артистеривис болгаш культура ажылдакчылары черле утпас болза эки. Артист кижи сценага үнүп келгеш, болуп коючуг эки ап билир, сцена чурумун сагыыр ужурлуг. Бичии-ле чедир ажылдаттынмайн баргаш номер каракка ийдең болур. Ынчангаш ындыг четпестерни чайладыры биле ажыктыг арга-сүмелерни ажыглап, бедик мергежилдиг күүселдени чедип алыр дээш кызып ажылдаар апаар. Экн тургустунган концерт— чедимишкинниң чартыы, сценага үзүктелиишкин болзабазы-биле номерлер озал чок удаадаа үнүп турар кылдыр концерттн баш удур белеткээри чугула. Ооң мынай сценага чырык болгаш хөгжүм кадасталгазын шын ажыглап өөренир. Үнүп келген артист сценаның хамыынга барып турып албайн, көрүкчүлерже чоокшулап, аванценага түрүп алыр болза, мынан номер тода, ыяшту, сонуургавчыг, онзагай болур. Мындыг байдал зал-биле харылзаанын база бижиктирер. Хөйүүн номерлерни тарамыдаес, дербелчиннеп, сырый тургускаш күүседир болза, номер коруштуг, күштүг болур.

Районнар аразында концерттер чөрүп турар үеде чогаадыкчы ажыл талазы-биле бедик лецелди чедип алыр дээш бот-тывынгыр коллектив бүрүзү, удуртукчулар,

Тувинский республиканский БИБЛИОТЕКА им. А. С. Пушкина

Бүгү чүрттарның пролетарийлери, каттыжыңар!

ШЫН

СЭКП Тыва обкомунуң, Тыва АССР-ниң Дээди Совединиң болгаш Министрлер Чөвүлелиниң органы

1987 чылдың апрель **2** четверг № 78 (13378)

1925 чылда үнезилеттингеш. Өртээ 3 көвеек

МОСКВАДА ЧОРУП ТУРАРЫ

СЭКП ТК-ның Чиргизүүчү секретары М. С. Горбачев, СЭКП ТК-ның Политбюро кежигүнү, ССРЭ-ниң Министрлер Чөвүлелиниң Даргазы Н. И. Рыжков болган Великобританияның Премьер-Министри М. Тэтчер оларның киржилгези-биле март 31-де Кремльге совет-британ документилерге ат салгаан.

Совет Социалистиг Республикалар Эвилелиниң болган Великобританияның база Соңгу Ирландияның Каттышкан Хаан күрүшевиниң чазактарының арасында космос деңгемин өөреніп, шинчилээр болган тайбың соруглаларга ажыглаар талазы-биле калы ажылдажыга дугайында дугуржулага Кремльде болган Великобританияның Премьер-Министриниң Лондонда турар черинің арасында дорт харилааны сайзыраңгайжыдар дугайында ийи күрүшенің чазактарының арасында дугуржулага; информация, культура болгаш өөредиге талазы-биле кадыг ажылдажылганың чаа угланышкыннарынга хамаарышыр бот-боттарын билчиринің дугайында меморандумга, а ол ышкаш Москвага болган Лондонга алдын черлериниң чаа комплекстерин тударынга чер участоктарын бот-боттарының тыпсын бөзиниң дугайында дугуржулага ат салган.

Документилерни СЭКП ТК-ның Политбюро кежигүнү, ССРЭ-ниң даштыкы хереқтер министри Э. А. Шеварднадзе болган Великобританияның даштыкы хереқтер болган дем каттышкыла хереқтериниң талазы-биле министри Дж. Хоу ат салган.

• • •

Ол-ла хүн Москвага, улустар арасының садының төвүнге британ-совет садыг палатазының төлөө черни ажыткан.

Ону ажыдарының ёзулалыга М. Тэтчер кирипшен.

• • •

Великобританияның Премьер-Министри ССРЭ-ниң ЭА-ның кристаллография институдуга чоргаан.

• • •

ССРЭ-ниң ДХМ-ниң парлалга төвүнге М. Тэтчерниң парлалга конференциязы болган. Совет болган дашпылы журналистерге чүве чугаалап тура, Совет Эвилелиниң ажы-чорук оөң хаңы сеткил хаңышкынының болдурган деп, ол чугаалаан. Москвага болган чугаалажыышкыннарының байдалы Великобританияның Премьер-Министри тергии эки деп үнелеп көргөн болган ажыт-чажыт чок чугаалажышкыннар моон соңгаар-даа уламчыларынга бүтүрелди илереткен. ССРЭ-де ядө туруструмуушкунга байыр чедирин турарының дугайын алчы медегдээн.

• • •

Н. И. Рыжковтуң М. Тэтчер-биле беседазы болган.

Делегейниң хей айтырыгларының болган ийи таланың харылзаалларының айтырыгларының, а ол ышкаш күрүшелериниң политиктиг харылзааларының, оларның арасында садыг-экономиктиг салбак кадыг ажылдажылганың аргаларының талазы-биле бо хүнүрде боом турар совет-британ санал-оналга соңгулгазының ажыктының дегдеглээн. Делегей байдалын болдур-чогуур-биле туругларны кижи төрелгетенниң мурнунда бүгүн туруп турар хей санныг экономиктиг болгаш социал соруглаларны шинтпирлээринче немелде курлавырларны болгаш күрүшенишкиннерни чорудар аргаңы ол берип турар.

Беседа үезинде садыг-экономиктиг ийи таланың харылзаалларының айтырыгларын делгеренгейн-биле чугаалажыр көргөн.

Бот-боттарының арасында бараан саарыгазының хемчээлии улгатпырар, кайыкшыга-даа ажыктыг үндезинге экономиктиг харылзааларны удам ыңай калбартыр талазы-биле практиктиг хемчеглерни боттандырып чорударының дугайын ийи тала дугуржулган.

Беседа ажыл-ишчи боттуг байдалга эрткен.

(СЭТА).

Тываның аннабүдүрүлгезинің ужудукчулары Улуг Октябрьның байырлалынга уткуштур планның онаалдаларын болгаш социалистиг хүлээлгелерин ажыр күүседир, чүк болгаш пассажир сөөртүлгезиниң шынарын экижидер дээш кызыынак ажылдап турарлар.

Дүжүлгелиг ужудукчу Василий Павлович Шинпов, комсомолчулар Александр Самсоненко, Александр Кулешов, авиатехник Александр Чебыкин олар социалистиг чарыштың идепкейлиг киржин, өртээ ийи айларда эки ажылдаанар.

Бүдүрүлгенің мурнакчы ужудукчулары чаартказ хевириниң «Л-410 УВПЭ» деп үш самолёдун алган. Олар бо айдан эгелеп пассажирлерни аргыштырар. Чаа техниканы В. Шинпов, А. Самсоненко оларның экипаштары башкарарынга белеткениң турар.

ЧУРУКТА: чаа самолёттуң экипаштары (солагай талададн) В. Шинпов, А. Самсоненко, А. Кулешов болган авиатехник А. Чебыкин.

В. КАРА-САЛДЫҢ фотозу.

70

ЮБИЛЕЙГЕ УТКУШТУР

«Тыва даг-дүгү» комбинаттың арыглаа фабриказының коллективи марттың 25-те, хүүсаадан эрте, юбилейлиг чылдың бирги кварталының планын күүседткен. План бүүргаар 30 муң хире тонна даг-дүгүн арыглаар турган. Март төнмээнде-ле, план ажыр күүседтингеш. Ол-ла үеде нормативтиг арыг продукция бүдүрелиниң планы 17,4 муң рубльге ажыр күүседтингеш.

Бөдүүн рулдаан даг-дүгү арыглаар цех (начальниги Б. Г. Устингов) эвилеглиг күш-ажылчылары тиилелгени чедип ап. коллективтиң күрүне планының күүселдезинге бодунуң улуг үлүүн киргеш. Цехтиң хей эвилеглери боттарының планын ажыр күүседкеш. Бир-ле дугаарында Валентина Николаевна Абдорианың удурткалыы № 3 волчег Март сестиң байырлалының бүдүүзүнде квартал планын күүседиптиккеш. Дараазында Надежда Арсланова болган Сергей Куулар оларның удурткалыы эвилеглер марттың ортанда-ла боттарының квартал планын күүседкеш.

Күш-ажылчы чедиишкиннерниң болурунга коллективте быжыг сагыыга-чүрүм, удурткучуларның болган ажылчыннарның даанган ажылы дээш бедик харамсалгазы улуг ролдуг ойнап турар.

С. САЛЧАК.

ХУУСАА БЕТИНДЕ

СЭКП-ниң XXII съездизин аттыг совхозтуң Дөргүн сүт-бараан фермазының саанчылары хонукта инек бүрүзүндеи сесон килограмм чедир сүттүг саап ап турар. Ол фермада бир демдеглекчениг чүүл кыштаглаашкының эге хүнүнде-ле саггаш сүттүң дейлеп амга чедир кудулаайн турарында. Ынчангаш дөргүнчүлөр сүт бүдүрелиниң болгаш сайгарарының квартал планын хүүсаа бетинде, барык чартык ай бүрүнгаар, күүседипкен. Олар чыл эгезинден бээр хей кезии бирги сорттуң 200 ажыг тонна сүдүн хереглекчилерже чоруткан. Ол-ла үениң дургузунда саалдада турар инек бүрүзүнүң продуктулуг чоруу 500 килограмм ажа берген. Ол дээрге эрткен чылдың 60 үеэли-биле деңнээрге 100 килограмм хей болуп турар.

Бүдүрүлгечи бедик көргүзүглер сагыыга-чүрүмниң быжыкаңнадыр, күш-ажылды организастаарын экижиткенинден, мал чемин шын белеткеп берип турарындан чедип алдынган. Чижөлээргө, часкы чылыг хүннериниң дүшкени-биле чергелештир, ылаңгыя хунажыннарны чемгерерин күштелдиргеп. Мал чеминиң рационунда еске хоолудуг бүдүмелдер-биле кадыг дус биле чугайны холуп турар.

Дөргүн сүт-бараан фермазының мичилеря продукциязыны бүдүрерин болгаш сайгарарын планда көрдүгленнинден ажыр күүседипкеш, Улуг Октябрьның 70 чылынга уткуштур беш чылдың ийи чыл планын хүүсаа бетинде күүседир дээш калбаргаш чарышка мурнап, Чөөн-Хемчик районунуң саанчы коллективтерин баштап турар.

Д. АРБАК.

МУРНУКУ ОДУРУГДА

«Күш-ажылдың хостуу» совхоз элээн хей чылдарның дургузунда малдан, тараалап бедик шынарлыг продукциязыны ап, экономиказы быжыглып келген. Оны бүдүрүп, кылып келген күш-ажылдың шалыпчылары хей. Оларның бирээзинге аныяк коммунист саанчы Светлана Натпит-оолду чоргаарал-биле адап болур. Ол бичиизинде-ле мал ажылынга ижигип, оөң чымыштыг бергелерин билир. С. Натпит-оол он класс доозаан, комсомолчу путевка ёзугаар сүт-бараан фермазыга саанчылап эгелээн.

Саанчының үүле-херээ чаа эгелеп чоруур аныяк кижиге ыңдыг-ла амыр эвес. Эртеңден бажыңдан кежээ орайга чедир үргүлүлээр. Чамдыкта дыштаныр хүнүер-даа дивес ажылдаар. Ажылды түгле шаа барымдаалап кылыр эвес, инек бүрүзүнүң ямя тып, оон бедик шынарлыг сүттүг саары негеттилер.

Оон бээр он дөрт чылдар эрткен. Дүжүлгө, харылсалга белээн. С. Натпит-оол эрткен чылын сүт саар хүлээлгезин 120 ажыг хуу күүседип, ийи муңчуларның одурунче кирип, ам келир чылын үш муңчуларның аразынче кирип болурунуң аргалары бар.

Аныяк коммунист хей-нинти ажылынга идепкейлиг киржип турар. Ол амгы үеде Торгалыг колээ Советиниң депутады, ферма партия бөлүүнүң удурткучузу. Бөлүкте алды коммунист бар. Олар шупту ажылга үлегерлиг, көргүзүглери багай эвес. Саанчылар коллективи Улуг Октябрьның 70 чылынга уткуштур аразында чарыштыг.

Д. ДАНЗЫН-ООЛ.

МУРНУКУ ЧЫЛДАРГА ДЕҢНЭЭРГЕ

СЭКП-ниң XXVII съездизи болган СЭКП ТК-ның январь (1987 ч.) Пленуму совет кижилериң чүрттаар бажың-балгаттарының байдалын экижидерин, чугулалаан болгай. Ол талазы-биле кандыг хемчеглер алдынын турарының дугайында интервьюну бистиң корреспондентивис будүрүлге-ажыглаа трезиниң начальныгы Н. К. ВОЛКОВТАН алган.

— Николай Корнеевич, СЭКП-ниң эрткен съездизиниң негеделеринге дүүштүр чаа ёзу-биле канчаар ажылдап турар силер?

— Маңаа бир-ле дугаарында дүргедээшкин болгаш эде тургустунуушкун дугайын чугаалаар апаар. Бо талазы-биле тайыгбыр ажылын үзүк чок чорудуп турар бис. Ажыл планын-даа, социалистиг чарыштың негеделерин-даа мурнуку чылдарындан бир ангы ажылдап кылган, оларны боттандырары-даа база чаа ёзу-биле чоруп турар. Чамдык бергедээшкиннер турза-даа, ажыл-ишкүргедээшкиниң оруунче киргеш, кижи бүрүзү чаа ёзу-биле ажылдаарыңче боттарын кижизидип, хемчеглерни ап турар. Коллективтиг керээ аргазын калбаа-биле ажыглап турар апаргаавыс—эде тургустунуушкунуң демдээ. Бо арга ажылчыннарны болгаш инженер-техниктиг ажылдакчыларны ойлашкан ажыл-херээниң ёзулуг ээлери болдуруп турар. Оөң уламыңдан эт-хереқселге камналга, күш-ажылдың будүрүкчүлүү дээш демисел бирги черде апаргаш. Ынчангаш керээлиг коллективтерде бот-башкарылга коя черни эгелеп, харысалга улгаткан. Мынаар байдал дээш кызыынак ажылдап турарлар.

Дүжүлгелиг ужудукчу Василий Павлович Шинпов, комсомолчулар Александр Самсоненко, Александр Кулешов, авиатехник Александр Чебыкин олар социалистиг чарыштың идепкейлиг киржин, өртээ ийи айларда эки ажылдаанар.

Бүдүрүлгенің мурнакчы ужудукчулары чаартказ хевириниң «Л-410 УВПЭ» деп үш самолёдун алган. Олар бо айдан эгелеп пассажирлерни аргыштырар. Чаа техниканы В. Шинпов, А. Самсоненко оларның экипаштары башкарарынга белеткениң турар.

ЧУРУКТА: чаа самолёттуң экипаштары (солагай талададн) В. Шинпов, А. Самсоненко, А. Кулешов болган авиатехник А. Чебыкин.

В. КАРА-САЛДЫҢ фотозу.

Бо арында:

ЭСТОН ССР

ШИЛИП АЛГАН ОРУУНГА ШЫНЧЫ

К. Г. ВАЙНО,
ЭСТОНИЯНЫҢ КОМПАРТИЯЗЫНЫҢ ТК-НЫҢ БИРГИ СЕКРЕТАРЫ

Эстон улус Россияның оске улустары-биле кады үш революциялаарының чазбыжымы эртиен, мичээлээ-даа дөрткү, арыглаачы революция ирии дүшпеи бүрүшээ ёзу-чуруумну 1940 чылдың чаймынында ширбки аштаан, бистиң черивисче Совет эрге-чагырганы катап тургусаан болгаш Улуг Октябрьның өгелээни социализтиг чаартылгаларының херээн уламчылаар аргамы бертеи.

Октябрь мурнунда Эстонияга сайзырангай үлетпүр-даа, револючуу пролетариаттың дайынчы отряды-даа турган. Революциянаң хамаан — Петроград Эстонияга чоон турганындан ол чүгле географтыг билиишиин боон турган эвес, харын сагыш-сеткилдиң ханы шиитпээжилгеен боон турган. Эстонияның муң-муң ажылчыннары Ленинградтың заводтарынга болгаш фабрикаларынга ёзулуг пролетаржы дадыгышкынны өртеен, эстон интеллигенциянның хөйхөй төлөлекчилери аңаа өөренип турган, мурнакы идеяларны, марксизинин шиг-гээдин ап турган. Эстонияның ажылчы чону большевиктерниң удуртулгазы-биле шуурганныг 1917 чылда социалистиг революцияже углаңмышкынны деткинишаан, Ленинни идегелдин-биле эдерген. Владимир Ильичиниң «тура халыышкынның херээн шиитпирлеп шыдаар болгаш шиитпирлээр ужурлуг» ёзы коорайларының санынга Ревельди, биргээр чугаалаарга, Таллинни киирген ий ынчангаш таварынга эвес боон турар. Эстонияның ажылчыннары оларга көргүскен идегелди шыныдып шыдаан. Петроградка революция тилээнинниң даартавыда-да Таллинге Совет эрге-чагырганы тургуснаан, а оон соонда Эстонияның нүүтаг чер девискээринге тургуснаан. Түр чазакка дуза көргүзериниг белеп турган казак болгаш оске-даа шерит кезектерни бүзээлээн, тура халыышкан Петроградты базар дээн контрреволюцияның аланы бууран дүшкен, Революцияга кол дуза ыяыг болган...

Бистер бөгүн, оон бээр 70 чыл эртиенде, төөгүден ынчээндиргеи ыяыг, оон чырык-даа, аар-берге-даа ариннарын утпаан чоруур бис. Ол шын бистиң эде тургустуларывыска, бистиң бурунгаар шинчээшкиннивиске шаптыктаң турар бүгү чүүлдерни ап оптавышаан, партияның XXVII съездиниинг чаартыкчы утланмышкыны-биле дидим бурунгаарлаарывыска дузалаң турар. Юбилейлиг чыл партияга болгаш улуска январь Пленумунуң чырыткыдыг соотери-биле эгелээн, Чымдыг эгези эстон улуска ийи дакпыр байырлал-биле демдеглеттиинген: республикага М. С. Горбачев аалдаң чорааң. Ол хүннерде СЭКП ТК-ның Чиигине секретары ажылчыннар, колхозчулар-биле, хоочуннар болгаш ажыктар-биле, партия актививиле хөй санныг ажык ужуражмышкыннарны болгаш беседаларны эрттиргеи. Ол үүлдер партияда болгаш чуртта ам чоруп турар эде тургустуунуушкун талазы-биле улуг болгаш чиик эвес ажылдарны биске боттандырарывыска чаа күштүг, бүзүрелдиг болуур чоруктү берген.

Демократияга бистиң шуптуусту өөредип, кадрлар-биле ажылга дүрмүттээнни берип турар чорудуушкун болуп турар. Партияның маасалар-биле ажылы хамыдаң, бистиң ай санында чаңчыл ёзугаар эрттирип турарывыс чадгыс аай политхүннер сайзыраңгайжып, ажылчы чонуң чугула айтырыглармытта республика министерстволарының болгаш ведомстволарының удуртукчуларының харылзаары — телевидение «шуулганнарының» киржикчилери көрүдеп турар.

Бистер эргелеп башкарылганың тургузуунуң сайзыраңгайжыдарын уламчылап, экономиктиг шенелделерни чорудуп турар бис. Эстония Күзагроүлетпүрүнүң агроүлетпүр каттыжышкыннарын тургузарының этеделчизи болган. Бистер аингы үеде нүүтудуунуу, Тудуг болгаш үлетпүр тудуг материалдары министерствозун дүжүргеш, республика хемчээдиг бот-оруда-чарылгалыг тудуг комплекснин тургузарын эгелээн бис. Экспорт аргаларынга идиг бээр, кымгаар чоогунга садыгны калбартыр, даштыкы фирмалар-биле бүдүрүлгелерни кады тудар база маңаа хамаарышкан айтырыгларны дүрген шиитпирлээр сорулгебиле чуртта бир дугаар республика децлөлдиг даштыкы садыг каттыжышкынның тургузуп турар бис.

Эстония бо чылын ажыл толевиринииң чаа системазынче бүрүнү-биле шилчиир, оон ачызында ажылчын кадрлар чедишпее чоруп шиитпирлетиийер болгаш күш-ажылың бүдүрүкчүлүү бедиир. Бо арга бодун болу ажыктандырарынче шилчириниге чугула чаа болуур.

Адаанда өгелээн шинчаалаарны идевейлиг деткип турар бис. Чоонта чаа Эстонияның Компартиязының ТК-зы эът болгаш сүт бүдүрелин база бозбазырадып ыяырын чаңгыс холга моөнеп, түскай фирманы тургузар дугайында дөрт ажыл-оюйның саналын деткээн.

Дүргедээшкиннииң талаан бо хүннерде салып эгелээн бис. Эде тургустуунуушкуннуң башкейгы түңнелдерин эрткен чылын-на көрүп эгелээн бис. Сөөлгү он чылларда национал орудганың эң бедик өзүлделин чедип алган, республиканың үлетпүрү кереелиг хүлээлгелерин 99,7 хуу күүсеткен, Кол продукциязыс—эът, сүттү күрүнеге салар планны долу күүсеткеи. Республикага ортумаа-биле саар инектеи-не 4000 кг ажыг сүттү саап алган. Экономикага хамаарышкан санныарны ам-даа уламчылаң болуур, ынчалза-даа бистер боттарывыстың четпестеривисти, чедип киирбеан түүлдеривисти шөрүп, ылгаң түүлдеривисти шүгүмүлекчи ёзу-биле үнелеп турар бис. Ылаңгыя кадр» ажыл-агыйда курлавырларны эки ажыглаар ужурлуг бис. Эстония республикалар аразының күш-ажыл хуваалдазынга чонуң хереглеел бараанарының, амгы үениң техниказының талазы-биле улуг үе киирер.

Октябрьның идеаларынга шилчү чоруг бүгү үелерде шалыпчы күш-ажыл, дидим дилээшкиннер, Төрээн чурттуң күүү-шыдалын быжыглаары-биле бадыткаттыгын кезеп, Бистиң хүннеривисте ол чаңчылдар чаа утка-шинчаар-биле байлакшып турар. Совет Эстония, бүгү чурт-биле бир демей, тодаргай сорулгабиле ажилдап, партияның идин үндүргени, улустуң азын-биле деткээни социал-экономиктиг моөгүлдеин дүргедиринииң сорулгаларын шиитпирлеп турар.

(СЭТА).

Бо чурукта өскүдер болган кыстар чурттуң ажы-бүрү республикаларындан келгеш, Таллиннииң политехниктиг институдунда өөренип турар. Солагай талазындан —Э. Романадзе, С. Ефимов, В. Ермаков, А. Кару, Ф. Подгорелов, П. Кару, Р. Габечава, А. Торнаи, Г. Гогитидзе, Г. Манеров олар-дыр.

СЭКП ТК-ның Чиигине секретары М. С. Горбачев Эстонияга ажы-чоруунуң үезинде ТПИ-ге өскүс, соц студентилери болган башкыларыбиле дүргедээшкиннииң, шиитилелдиг демократчыдарыкның оруу-биле дидим болган шиитпирлиг бурунгаарларарывыг дугайын чугаалашкаа.

Ю. ВЕРДЕЛИН биле
В. РУДЬКОНУҢ фотозу.
СЭТА-ның фотохрониказы.

ЧЕРНИҢ ХҮЛҮМЗҮРҮҮ

Эстон литератураның классчыг А. Х. Таммсаарега-арыг, малгаш-балар аразынга өскен кижи. Оон кайгамчыктыг «Шын болгаш эрге» деп эпопеязының маадырларының аар амыдыралы база аңаа эртиен. Чогаалдың маадырлары Андес болгаш оон кадайы Крыыт үнүш-дүжүдүү багай черни экижидип алыр дээш боттарының бүгү күжүн үндүргеннер, олар боттарының чалыы назының болгаш кадыын ол шалбааларга дүжүрүп каан, олар сорулгазынга четпээн: байшыдалдыг апарбаан. Чер оларның күш-ажылынга «дүлей» бооп арткан.

— Чер биске база-ла хүлүмзүрбейн турду — деп, «Аравете» дээр колхозтуң даргазы Алдар Айнумаа чугаалаан. Оон боду шиитпирлиг, хөй өөске ыяк эвес, быжыг дадыгышкынныг, ынчангаш чогаалда Андреске домейзиннээр, Варганнаа суурда— Андрестиң чуртунда чогаалчының музейин тургусkан.

Шынап-ла, Алдар үжеп ажыг чылдар иштинде чер-биле «чаалажып» келген. Шыналарыны кургадып, чамашкы дег ойбак алаактарны улуг шөлдер кылдыр каттыштырган. Амгы үениң мал ферма-ларын тургускан. Кажнаан алган көпеек бүрүзүн чаа тракторлар, комбайннар садарынга, чурттаалга бажыңнарын тударынга чарыгдаан.

«Аравете» колхозтуң төп сууру таныттынмас кылдыр сайзыраан. Шаанда ол суурга чүгле парикмахер болгаш ийик септээр кижи ажылдап турган болза, ам тудуг материвилдары кылыр бүдүрүлге, автохандырылга станциязының цеги ажылдап турар. Амыдырал хандырылгазының талазы-биле районда мурнакчы. Аңаа аянныг костюмиу даараалып, дүктү хевис-биле орнажып ап болур, чагыыр болдуңарза кудукту казып бээр, оон-даа өске он-он ачымдуза чедирер. Бот-тывынгыр уран чүүл бажыңны чоокта чаа тутkан, аңаа профессионал театрлар кээп ойнап турар.

Колхозчулар бодунуң даргазын ажыл-агыйжы кижи деп билир болгаш аңаа бүзүрээр. Бурунгаар, түвени баш үдүр көөрүнге чаңчыккан даргга. Ылаңгыя школаже улуг сагыш салып турар. Чаа школаны туттуруп бергеш, ам спорт комплекизин, картинг машиналар чарыштырар орукту, школаның балык өстүрер черин, эштир бассейнин туттуруп эгелээн.

— Кодээге социал революциязы боттандырар талазыбиле бистиң угланмышкынывысты М. С. Горбачев Эстонияга ужуражмышкынарының үезинде деткээнинге өөрүп турар бис —деп, Алар Айнумаа чугаалаан.— Бистиң сагыш човаашкынывыска черниң хүлүмзүрүп к...семи ышкаш, кижилер база эде тургустуунуп өгелээн, колхоз чаңгыс аай бажыг күш-ажылчы өг-бүле болу бергеи, экономиказы бажыккан. Чедимчелиг амыдырал боду-ла чедип келбээн, а кижи бүрүзүнүң күженишкиннериниң түңнелдеп чүвеин колхозчулар билир.

Эрткен чылын шөлдерден болгаш фермалардан алган 5 миллион рубль арыг оруганың хөй кезиин колхоз баштаар черя социал программаны боттандырарынга үзүп берген. Аңаа хамаарыштыр колхозчуларның түүлдүгээнүүшкүнүн алгаш, колхоз даргазы хүлүмзүрүп каан, ол түүлдүгээнүүшкүн болза черниң хүлүмзүрүүдүр, үстүнде адаанывыс чогаалдың маадырлары Андрее болгаш оон кадайы Крыыт чүс чыл бурунгаар черниң хүлүмзүрүүн көргеи эвестер.

Л. РАННАМЕТС,
СЭТА-ның корр.

Аравете суур.

ЧАЛГЫГЛАР МӨҢГЕ ДАГЖААР ЧЕРДЕ

Моонзунда архипелагында Эстонияның эң улуг ортулуу — Сааремаа биле Рухну дээр бичии ортулуктуң араазында аргыжылганы ужар түүл кылып турар. Совет эрге-чагырганы аңаа янтаң тургузарыга чедир ол эң ядыы болгаш чылып калган чер турган. Ам-на амыдыралдың судалы. Улуг черде ыяыаш, дыңзыг сен турар.

...Ынаар Таллиндеп ужуп бар чор бис. Чалгын адаанда — шоссе орук, ол «Сааремаанның найысылалы» Кингисеппи хоорайны Роомассаре порт-биле тудуштурган. Балык, эът, тараа чүдүрген аар чүктүг машиналар үзүктел чок шуушкан тур. Олар дипче чоруп турары ол. Оон тудуг материалдарын, минералдыг чемишчидилгелерни, ыяыр-чаар материалдарны, өскедаа чүктерни чүдүрүп алган, ортулуктарже бар. Район аъш-чем продуктуларыбиле бодун шагда-ла хандырып эгелээн, а сөөлгү чылдарда тараа өстүрер республика ужур-дузалыг чер апарган. Чонуңу кедээден хоорайларже көжер чоруу ында соксаан.

Бойдус чурумалдыг бо черни чоп «шуургай эрин» деп адаар. Ол ортулуң чүгле янтшуурган «белдиринде» турарыбиле эвес, Эстонияга революстуг шимчээшкиниинииң кайын болганы-биле сураггаан. Хар чагган чер кырында минар-мынаар барган иетер-де хөй. Ол болза Совет эрге-чагырга дээш Сааремаанның демиселчилериниң 1919 чылда тура халыышкынныга өлгеннерниң, немец-фашистиг эжелекчилерден Моонзундуну хостаан совет дайынчыларының турасмаалдарынче угланган оруктар-дыр. Оларның даш плиталарында Эстонияның, Россияның, Украинаның, совет өске-даа улустарның болларының аттарын бижээн.

А Кингисепп аэропорту улуг эвес-даа боя, улустарны аажы ёзу-биле аргыштырбышаан. Удавас ону чаартып эгелээр, агаарның улуг күштүг лайнерлерни хүлээп ап, архипелагта муп ажыт ортулуктарның аргыжыттазын улам эжиндер.

Имиртиннеп келген. «Сааре Калур» деп колхозтуң даргазы Алдур Питк-биле суур кыдында оруктап чоруп ор бис. Баян ойнаан соонда, украин улустуң аялгазы таалайчыы-биле дыңналды. Бойдусту хүндүлеп, ынчангаш ол аялгаларны ам-даа хөйну кылыр. Ылаңгыя амыдырал хандырылга системазын үндезинин-биле хогжүдеря, пассажир транспортунда байдалды экижидери чугула боон турар.

«Маршал Рокоссовскийниң» экипажы портка үш неделя иштинде турар ужуралыг. Ынчалза-даа портчулар баштайгы он ийи шаттың дүргузунда-ла 20 мун тонна ажыг чүктүг судноэан дүжүрүп четтиргеен. Порт бодунуң техниктиг аргазын, а портчулар бодунуң бедик шергелиин көргүскен. Бүгү чурттуң күш-ажылы-биле тутkан гавань экзаменин тутkан.

А. ТООМ,
СЭТА-ның корр.

Маарту.

ЭДЕ ТУРГУСТУНУУШКУННУҢ СТАХАНОВЧУЗУ

ЧУРУКТА: 1986 чылда ССРЭ-ниң Күрүне шанналының лауреады «Таллин тудуг» тресте тудугжулар бригадири Вяйно Александрович Саар. 1986 чылдың август айдан бээр В. Саарның бригадазы керээ ёзугаар ажылдап турар. Бо үениң дургузунда коллективке күш-ажылдың бүдүрүкчүлүү 30 хуу өскен. Амгы үеде В. Саарның үлегери-биле дөрткү тудуг эргелелиниң бүгү бригадалары ажылдап турар, кезек үе эртерге «Таллин тудуг» трестиң бүгү бригадалары ол аргаже шилчиир.

СЭКП ТК-ның Чиигине секретары М. С. Горбачев ССРЭ-ниң профэвилеядериниң XVIII съездизинге чүве чугаалап тургаш, В. Саарны бодунуң ажыл-херээнниң ёзулуг мастери, эде тургустунуушкуннуң стахановчузу деп адаан.

СЭТА-ның фотохрониказы.

Саннар, фактылар

◆ Совет эрге-чагырганың чылдарында Эстонияга үлетпүр продукциязын бүдүрери 55 катап, ооң иштинде машина тудуунга — 268 катап, балык үлетпүрүнге — 236 катап, электри энергиязын ажылдап кылырынга 214 катап өскен.

• • •

◆ Бо хүннерде республиканың үлетпүрү 1940 чылда бүдүрүп турганы бүгү продукцияны чүгле 7 хонук иштинде бүдүрүп турар.

• • •

◆ 1940 чылга деннээрге чурттаалга фондузу үш катап өскен. Хоорайның бир чурттакчызынга онааштыр 17 дөрбелчин метр шөл онаажып турар.

• • •

◆ Амгы үеде 10.000 чурттакчыга онааштыр 46 эмчи, 114 фельдшер ажылдап турар. Буржуаз Эстонияга деннээрге амгы үеде бир кижиге онааштыр медицина хандырылгазы чылала 75 катап өскен.

• • •

◆ Совет эрге-чагырганың чылдарында республикага 70 мун ажыг аттыг барык 500 миллион экземпляр номнарны үндүрген. Чонуң кижи бүрүзүнге онааштыр 12 номну чылда үндүрүп турар, бо дээрге делегейде эң бедик көргүзүг-дүр.

(СЭТА).

Таллиннии политехниктиг институдуң өртем-шинчилел ажылынга чарыгдаан бир рубльге онааштыр улус ажылагыйынга үш рубль орулганы берип турар.

Эң күштүг кодуурлар правларны солуур аргалыг бо кайгамчык чагыны (чурукта) Таллиннии политехниктиг институдуңун башкылары болгаш студентилери чогаткан. Оон кайчаар ажылдарын үшкү курсчу Н. Яэгер көргүзүп тур.

СЭТА-ның фотохрониказы.

ТАЛЛИН АТТЫГ КУДУМЧУЛАР

«Чурттап турар черим — Эстонияның Раквере хоорайы. Ажылдап турар черим — Тюмень областың Когалым хоорайы». «Таллин тудуг» трестиң КрАЗ чолаачыларының комплекстиг бригадазының ажыңгүнү Лембит Поттиниң анкетазында ынчаар бижээн. Поттн болгаш оон үш чүс ажыг эштери төрүттүнген бажыңындан 3 мун км ырак черде, Барыын Сибирьниң нефтчилериниң чаа хоорайын ээлчег аргазыбиле чедип чыл улаштыр тудуп турар.

— Раквереде квартирам бе азы Когалымда чурттаң турарым иниги чурттаалга черибе, оларның кайызы менээ эргим боон турарын тодаразыры безин берге —деп, Таллиндеп Сургутче ТУ-134 самолёт-биле ужуп бар чораан, ол чугаалаан.—Төрелдерим — Эстонияда, амыдым —Тюмень областа. Төрелдери, солуп ажыл чокта берге болбайн аан. Ээлчег аргазы-биле ажылдаары ол айтырыгны шиитпирлээн: Сонгу чүкке бир ай руль долгаан, бажыңымга бир ай дыштанып-дыр мен.

«Чалгынныг автобус» кылыйтыр ужуп орда эстон десантының Когалымга баштайгы хүннерин чугаалап бээрин оон диледим. — Ынчаарда тайга аразында ханты сууржугашка наш чүс кижи турган чүве. Ында нефть курлавыры хөй болганнындан бир чыл дургузунда-ла оон чурттанчылары барык он катап өзе берген. Ам Когалым хоорай эргеин алган— деп, ол харылзады.

— Раквереде квартирам бе азы Когалымда чурттаң турарым иниги чурттаалга черибе, оларның кайызы менээ эргим боон турарын тодаразыры безин берге —деп, Таллиндеп Сургутче ТУ-134 самолёт-биле ужуп бар чораан, ол чугаалаан.—Төрелдерим — Эстонияда, амыдым —Тюмень областа. Төрелдери, солуп ажыл чокта берге болбайн аан. Ээлчег аргазы-биле ажылдаары ол айтырыгны шиитпирлээн: Сонгу чүкке бир ай руль долгаан, бажыңымга бир ай дыштанып-дыр мен.

«Чалгынныг автобус» кылыйтыр ужуп орда эстон десантының Когалымга баштайгы хүннерин чугаалап бээрин оон диледим. — Ынчаарда тайга аразында ханты суургужашка наш чүс кижи турган чүве. Ында нефть курлавыры хөй болганнындан бир чыл дургузунда-ла оон чурттанчылары барык он катап өзе берген. Ам Когалым хоорай эргеин алган— деп, ол харылзады.

Лембит Поттн меня бодуңун КрАЗ-ынга олуртуп алгаш тудуп турары хоорайынга экелеп, ынаар Таллиндеп Сургутче ТУ-134 самолёт-биле ужуп бар чораан, ол чугаалаан.—Төрелдерим — Эстонияда, амыдым —Тюмень областа. Төрелдери, солуп ажыл чокта берге болбайн аан. Ээлчег аргазы-биле ажылдаары ол айтырыгны шиитпирлээн: Сонгу чүкке бир ай руль долгаан, бажыңымга бир ай дыштанып-дыр мен.

«Чалгынныг автобус» кылыйтыр ужуп орда эстон десантының Когалымга баштайгы хүннерин чугаалап бээрин оон диледим. — Ынчаарда тайга аразында ханты суургужашка наш чүс кижи турган чүве. Ында нефть курлавыры хөй болганнындан бир чыл дургузунда-ла оон чурттанчылары барык он катап өзе берген. Ам Когалым хоорай эргеин алган— деп, ол харылзады.

— Таллин аттыг кудумчуу бо, оон кожазында Вильнюс, Рига кудумчулары. А бо —Найырал шөлү. Хоорайда баштайгы школаны аңаа латыштар, литвалар-биле кады тудуп тур бис, баштайгы уруглар садигин база ынчаар тутkан бис— деп, Поттн чугаалады.

Тудуг эргелелиниң начальныгы Майту Соонзру Когалымда доктаамал чурттаң турар, ынчангаш аңаа беш каът бажыңнарның бирээзинден квартира берген, аңаа кирдиивис. Барыын Сибирьге март айда кыш хевээр: үжен градус соок, шуургаанныг хат. Ынчалза-даа оон бажыңы ажок чылыг болган.

— Соңгу чүкке таарыштыр тутkан бажыңның соңгазы үш каът, ханазын база немей чылыгланаң, соок эвес. Ол телевилеядан эстон архитекторлар чогаатkан —деп, бажыңның ээзи чугаалады. —Кажа, кымга тудуп турарывысты билир бис.

Республикадан дашкаар черлерге улус ажыл-агыйының чугула объектилерин тударының дуржулгазы ында чыгдынган. Эстон тудугжулар БАМ-да Кичера суурну, Карелияда Костомукша хоорайны, Тюмень областа Пим болгаш Когалым хоорайларны тудуп турар. 1987 чылда Таллин аттыг кудумчу Чернобыльдан 40 км черде Славутичиде кестүп келген. АЭС-тиң энергетиктериниң чаа хоорайын Украинаның, Россия Федерациязының, Закавказье, Прибалтика республикаларының төлөлекчилеря тудуп турар. Эстон тудугжуларның үлүг —20 мун дөрбелчин метр шөлдүг чурттаалга бажыңнары, спорт-кадыкшылга комплекизи, 230 олуттуг столовая бооп турар.

— Дайын соолуңде Эстонияга катап тургузуушкунну, Когалымда ышкаш, хөй национал улустар тудуп турганын утпаан-мен, ам кээп ындыг ажылга болум кижиин тур мен—деп. Лембит Поттн чоргаарал-биле чугаалады.

В. ЦИОН,
СЭТА-ның корр.

Когалым — Таллин.

ДАЛАЙДАН ЧААЛАП АЛГАН

ЧУРУКТА: 100 мун тонна ышкыр «Маршал Рокоссовский» деп теплоход Чаа Таллин портта.

СЭТА-ның фотохрониказы.

Часкы хүнүң баштайгы хереелери эртенги тумананы оттур көрүпиенде «Маршал Рокоссовский» Таллин портунче кирип келген. Балтикада чаңгыс-даа совет гавань ыяыг уйут океан суднозун хүлээп албайн турган ужунда суута ишкири чүс муң тонна теплоходтуң аңаа кестүп келгеин уйут ужур-дузалыг болбайн аан.

Атлантикадан келген теплоход доктаал группары билек, электрон-саналга машиналарынга командылаткан чүдүрүкчү-дүжүрүкчү машиналар хөделин эгелээн, чаа гавань күш-ажылчы хүнүн өгелээн.

Каш чыл бурунгаар аңаа далайдан өске чүү-даа турбаан. Бүгү-авиелдиң комсомолчу шалыпчы тудуунга чурттуң бүгү булуңнарындан келген ооллар, кыстар ол портту далайдан чаалап алган. Советкалы Жаксымбетов, Леонид Антропов, Анатолий Оналов, Николай Дрень, Гаяллаан Рустамов —шунту 600 ооллар шалыпчы отрядтарының дайынчыларын аңаа келген.

Беш чыл бурунгаар он эриктерге кээп ажылдап өгелээн хой-хой ооллар «Маршал Рокоссовскийниң» группаларын чоргаарал-биле коруп турганнар. Чаа Таллин порту ажылдап эгелээн. Ону тударын уламчылавышаан. Эртиен чылдың декабрьда ажыглаалга кирген ол комплекс ажылдың чүгле эгези. Ам-даа хөйну кылыр. Ылаңгыя амыдырал хандырылга системазын үндезинин-биле хогжүдеря, пассажир транспортунда байдалды экижидери чугула боон турар.

«Маршал Рокоссовскийниң» экипажы портка үш неделя иштинде турар ужуралыг. Ынчалза-даа портчулар баштайгы он ийи шаттың дургузунда-ла 20 мун тонна ажыг чүктүг судноэан дүжүрүп четтиргеен. Порт бодунуң техниктиг аргазын, а портчулар бодунуң бедик шергелиин көргүскен. Бүгү чурттуң күш-ажылы-биле тутkан гавань экзаменин тутkан.

А. ТООМ,
СЭТА-ның корр.

Маарту.

Номчукчулар чагааларының изи-биле

ЭДЕ КӨӨР ҮЕЗИ КЕЛБЭЭН БЕ?

Республиканың районнарыбиле кожавыс Хакас автономнуг областың төвү Абакан хоорай-биле чонну аргыштырып турар чер — Кызылдың автовокзалы. Наймылаадың автовокзалынган чурттүү кайы-даа булунунче аъттанып-тар кижилер хой. Ындыг болганда мынай-бээр аргышнан чонга эки бараан болуру Кызылдың автовокзалының ажылдакчыларының хүндүүг хүлээлгези.

Ынчалза-даа мынай-бээр аргышнан чонга билет садып, эрткен-дүшкен чонну изиг чем-биле хандырып турарында база хандырылганың культуразын бедидер талазы-биле ам-даа улуг четпестер бар бооп турарын илереткен чагаалар редакциязынга почтавынга бо-ла четкилеп кээп турар. Билет садарын чурумчудар, буфет ажылын ажилдер дутаймында шүгүмчүлелдит чагаалар мооң мурнунда-даа хойу-биле кээп турган. Ол чагааларга автовокзалдар болгаш автостанциялар катыжышкынының удуртукчуларының харылыларын солуннуң арынларынга парлап-даа турган бис.

Бо удаада биске келген ийи чагааны маңаа киирип көрээл. Тес-Хемде Хомушку Чүргүй-оол аттыг совхозта ажылдап, чурттап турар Александр Мижит-олович Күзек мындыг чагааны чоруткан.

Кызылдың автовокзалының ажылынга хамаарыштыр бодумнуң эскерип билген четпестеримни дедиглекседим. Чонуң үе-шагын шын ажыглаары-биле автовокзалдың билет садар кассазының ажылын ам-даа ядө чүгле ийи касса солчуг-шурнуг ажылдап турар. Билет садып алыр дээш ажилдер мында бискылажып турар. Чонга тавармычалыг ыяшкыр шупту-гыс касса ажылдап турар боор-дур.

Билет садып алыр дээш 2—3 шак бурунгаар-ла солчегге туруп алырынга-даа, ол-бо иткилежип турунда-ла, шыырак кижилер билетке чедер. Солчегде туруп турар кижилерде кайдыг кижи чок дээр. Чаш уругларлыг ие кижилер, нивилид, эмчиге кестиргеш, чаа үнген кижилер, дүргеп чоруур хереглиг, ажыл-ялбап-даа кылганнар хой.

Кассаларның санын көөрге четчир. Ынчалза-даа олардың чамдыктарын кожегелеп каан түвар-дыр. Маңаа ыяшдыр чижектен киирип көрейн. Январь 8-тиң хүнүнде билет садып алыр дээш солчегге туруп алдым. Дыка хей кижилер бир шак ажыр туруп көрнивиске, «ооскелеп садып алыңар!» деп, кассир чарлай каапты. Ам канчаар, дараазында кассага база-ла солчег соонда турар кижинга айтыртмыпын тургаш, 3 шак ажыр тургаш, билет садып албайн бардым. Ыраак черлер баар уруска билетти баштай сатказ, ооң соонда чедер чери чоок, орук ара дүжүп каар пассажирлерге садар кылдыр чүге тургузуп болбазын? Солчег сагыры-ның чурумун вокзалдың ажылдакчылары чүге хайгаарап көрбейн турарыл?

Өвүрде Ондар Намзакович Дыртый-оолдуң чагазы-биле танышып көрээл.

Кымядың автовокзалы баштай ажыттынып турда, ону сонуургап, пассажирлер хандырылгазы ам-на эки-жинр боор деп хойну манап турган бис. Ам мында чүгле ийи касса соңнуг-шурнуг ажылдап турар. Билет садып алыр дээш кижилер мында бискылажып турар. Чонга тавармычалыг ыяшкыр шупту-зуп чүге ажылдадып болбазыл?

Ында буфет орта ажылдавас. Садыгжыл тура четсе ажылдаар, тура четпээнде ажылдавас. Харын-даа таныш-көрүжүп киирип алгаш, тыртыштанып алгаш, олээн болганда «чем чок» азы «шак четкен» деп чыладагаанын кааптар чоруктар база бар. Февраль 18, 19, 20 хүнинде буфетти 9 шак 10 минута турда ажытты. Чонга тавармычалыг кылдыр буфетти эртенгинин 7 шакта ажыдып турарын көрзе чүл? Буфетке изиг чем чок боор. Республика төвүнүң вокзалының шупту кассалары база буфеди чогуур шактарында ажылдап турар чүве болза, чон шылап-даа турбас, чедер черинге чедир биледим садып алгаш, чоруун чогудун, ажыл-херээн уламчылап чоруй баар ийик. Чонуң чөптүг негелдезин чогуур черлер көрөнүн көөр боор деп идегедим.

Редакциязга келген бо ийи чагааны алгаш, шүгүмчүлелде кирип турар организациялар-ның удуртукчулары-биле харылзашкан бис. Оларның харылзы мындыг болган.

М. Ф. ПАНОВА — автовокзалдар болгаш автостанциялар каттыжышкынының начальнигы.

Кымядың автовокзалында беш касса ажылдап турар. Оларның 3-үү билетти баш удур садар. Кайы бир черже чоруур дээш кижи баар черинге чедер билетти 7 хонуң бурунгаар садып ап болур. Бажыңынга чедирип бээр кылдыр садарын база организастаан. Чагыларны телефон дамчыштыр, телеграмма ёзугаар база хүлээп ап турар. Билетти баш удур садар кассадан баар, көөрининг биледим пассажир садып ап болур. Билеттерин баш удур садып ап турар үеде сагса чогуур билеттериниң 80 хире хуузун садыптарга, артыкаа 20 хуузун хүнүнде чоруур пассажирлерге садып келирге, чамдыкта билет чок болу бээр таварылгалар туруп келир. Шынаргаш пассажирлерге ол дугайын чедир тайылбырлавайн турарывыстан кассаларның багай ажылының дугайында комудалдар тыптып кээп турар. Бо бистиң четпес ажылывыс. Хүнүнде чоруур пассажирлерге билет садары-биле ийи касса ажылдап турар. Ам бир кассаны самолёт биледи садар кылдыр эде дерип турар.

Январь 8-те баш удур билет садар 4 дутаар касса 45 минута иштинде ажылдавайн барганы хынаддадан илереон. Ол үеде касса аппарады үредиреш, ону сеттээр ужурга тавармышкан. Ол кассаны септеп турда, ооң ажылдавайн барганы шын болуп бадыткаттынган. Февраль 18, 19, 20-де баш удур билет садар 3 болган 5 дутаар кассалар база хүнүнде билет садар 1 дутаар касса ажылдап турган. Билет садар бир кассир ол хүнүнде «Мөңгүлек» гостиницазынга үнүшкинүүг билет садарын организастаан. Пассажирлериниң негелдезин көөрөнүн көөрөш, база бир кассаны немей ажыттывыс.

Кассадан билет садып алырда солчегни пассажирлер боттары чурумчудар ужурлуг. Броньлуг пассажирлер билетти солчег бөгүдаар садып алыр, бир эвес солчегде турар пассажирлер чоппээрээр болза, солчег чок садып ап болур.

Дээди Советтиң болган чер-чер Советтериниң депутаттары, Совет Эвилелиниң болган Социалистиг Күшажыдың Маадырлары, Алдар орденниң үш чергелериниле шаңналган кижилер, ол-шакаа инвалидтер, бичии уругларлыг база саатлыг хереожен кижилер чаш уругларлыг иелер өөредилии дамчыштыр билетти садып алыр, а ындыг өөредил чок болза, солчег чок садып алыр.

РСФСР-ниң девизеэрикке автомобиль транспортуу-биле пассажирлер аргыштырарының база оларның холга тудуп чоруур чүүлүн сөөртуругүнүң дүрүмүн ёзугаар пассажир кижи чедер черинге чедир билетти садып алыр эргелиг.

Д. А. КРАЮШКИН — ийиниң ченнежилге тренинг директору.

Кызылдың автовокзалында буфеттиң ажылында четпестериниң дугайында чоннуң чөптүг комудалдары мооң мурнунда база-ла ийи төвүн-ден. Ындыг-бээр аргышнан пассажирлерге изиг чемни, ылаңгыя изиг тыва шайны доктаамал садып турарын организастаар талазы-биле инда ажылдап турар буфет садыгжызы О. Чимиты хостаар ужурга тавармышкан бис. Сөөлүг үеде тыва шайны доктаамал садып турар болу берген. Ынчалза-даа чамдыкта ол чылбай, соок болгулаар. Ону болдурбазы-биле контрольду күштелиирер бис.

М. ОЮН.

«ШЫҢГА» ХАРЫЫ

ХЕМЧЕГЛЕР АЛДЫНГАН

Сүт-Хөлдүң Бора-Тайга ортумак школазында уруглары өөренип турар ада-иелерден «Төрел болуң» деп этелиг материал редакциязга келген турган. Ол чагааны хынап көөрү-биле чоруткан болган анаа районнуң школалар талазы-биле инспекторуу О. И. Кан-оол мынчаар харылаан.

«Башкылар коллективиниг бот-боттарының арызында пайырал чок чорук мооң мурнунда турган. Ол ам читкен. Ооң дугайын СЭКП райкомунга чугаалаачыл көргеш, бурулуг өөттер-биле чугаалашкан болган партийжи хемчег хүлээткен. Уругларга карыы-халаалыг башкылар чок. Школа директору Үешоол Сүгдеровна Ооржактың бодунуң төрелдери школага ажылдавайн турар. Өөредилге инспекциязының ажылдакчызы Зоя Хоолур-оловна Сарыларының дүгжазы Лидия Хоолур-оловна Кызылдың башкы институдун доосказын. Чымдымыкпы министерствозунуң дужаалыы ёзугаар мында ажылдап келген.

Чайгы үеде болуң солдаар сигенге база түүжүүр болган ширбинни багаларынга ажылдап чайлаан. Оларга акшаны толзой, бир чамдык акшаны өөркөмүнүң бодунуң шиитпирин ёзугаар чарыгдап турар. Ынчаан түүжүүр болган ширбиниттиң чамдымызының акшазы 600 рубльди көмүүлел эмидирээл хандырылга эргелеп (Н. Ч. Ховалыг) уругларга ап-даа чедир төлеп бербеен.

Узатказ хүн болүүнде байдалды база хынап көргеп. Чамдыкта ада-ие дадырыы шын эвес тырыыл алыр чоруктар бар болган. Узатказ хүн болүүнүң ажылын катап тавармышкан тургузуп, контрольга алыры-биле школа директизазы дужаалды үндүрген болган башкыларга түс-түсте даасказын.

Школаның удуртукчулары директор У. С. Ооржак, өөредилге эргелекчизи З. К. Сарыглар, организатор А. А. Ховалыг, интернат эргелекчизи Д. С. Сарыглайларга чоп мурнунга отчёт бериң, ону доктаамал чорударын даасказын. Салбырда партия организациязын, кедээ Совет күүсекону азып эскерилеп, школа школа партия организациязының чугаа-ла деп саналып турар».

Бора-Тайга школазының башкылар коллективиниң дугайында чагаалар мооң мурнунда-даа редакциязга келип турган. Өөредилге-кижилерге ажылын ажыглаан ангы негелдезер ёзугаар чорударыга башкылар коллективиниң бир дежиит, салдынган сорулгаларны шиитпирлеринге утпаанган эчис утпаанынышкыныг ажылдары негетпиерн чугаажок. Башкы дээрге кээп-даа башкы, ажыл-херекти чөп организастаарынга чон ортузунга ооң ат-алдары эң белги болуру чугула.

«БОДАНЫП КӨР, АЛЕКСАНДР»

«Боданып көр, Александр» деп этелиг чагаалар Тожу районнуң «Май 1» совхозунган редакциязга эртеен чылдың төнчүзүнде болган бо чылдың январь, март айларда келгилээн.

Чаа-ла үжеп хар алыы чоруур тускай ортумак эртемниг Александр Дендип ол совхозтуң кол воотехникизинге ажылдап, онаашкан ажылынга кызымаан коргузуп турган. Ынчалза-даа ол ог-бүле талазы-биле бударлыы, үш уруун, уругларының неэи Еленаны кээпкаш, ук совхозтуң ыяш бухгалтери турган Синара Сопсук деп ажыг херээжен кижи-биле будалыы чоруп берген. Оларның ажылдарлы чоруун тускай ортумак эртемниг Александр Дендип ол совхозтуң кол воотехникизинге ажылдап, онаашкан ажылынга кызымаан коргузуп турган. Ынчалза-даа ол ог-бүле талазы-биле будал

Күргенин академиктиг «Березка» хореография ансамбли (чурукта) чоокта чаа бодунуң чаа программазын чонга бараалгатпаан. Программаның бирги кезээ ук ансамбльдиң үндезилекчизи Советтиг Күш-ажылдың Маазыры, ССРЭ-ниң улустуң артизи Надежда Надеждинаның чогаадыкчы ажылынга турасказаттынган.

Программаның ийиги кезээ сес хореография композициядан тургустунган, ол чаңгыс уткалыг бүдүш спектакль болур. Оны орус хореожиниң алдаржыдарынга тураскаадып тургускан.

«Березканың» чаа программазын Воронежтиг, Курскиниң, Орёлдуң, Туланың, Калуганың, Фрунзениң болгаш Алма-Атаның чурттакчыларының көрер.

СЭТА-ның фотохрониказы.

Тыва АССР-ниң Иштики херектер министерствозунуң шеригжиткен орт камгалалының ажылдакчыларын «Өрт үезинде эрес-маадырлыг чоруу дээш» медаль-биле шаннаар дугайында

РСФСР-НИҢ ДЭЭДИ СОВЕДИНИҢ ПРЕЗИДИУМУНУҢ ЧАРЛЫЫ

Өрт үезинде кижиниң амы-тынын камгалап алырынга көргүскен эрес-маадырлыг чоруу болгаш шылгарааны дээш ССРЭ-ниң Дээди Соведиинин Президиумунуң өмүүжелинден «Өрт үезинде эрес-маадырлыг чоруу дээш» медаль-биле шаннаары болза:

Иштики албанның сержантызы Игорь Геннадиевич Дроздовту.

Иштики албанның бичe сержантызы Николай Ефимович Коротковту.

РСФСР-ниң Дээди Соведиинин Президиумунуң Даргазы В. ОРЛОВ.

РСФСР-ниң Дээди Соведиинин Президиумунуң Секретары Х. НЕШКОВ.

Москва, 1987 чылдың март 25.

• • •

Эртиен чылдың ноябрьның 23-те он шак 26 минута турда өрт одургучулериниң маадзын үнгеп. Кызылдың Интернациональная кудумчузунда 72 дугаар бажында өрт болганы илерзен.

От бажыңның дээшкизинге, кожалыында тутқан бичии бажыңга чалбыыштаның тургеп. Өртчүлер кончуг дүртеп аңаа четкеш, чалбыыштыг өңүрүн эгелээн. Бичe сержант Николай Коротков күштүг от болган мын шаптыктап турза-даа, бажыңче киргеш, бир кижиниң үндүрүп, амы-тынын камгалап алган. сержант Игорь Дроздов аңаа база дужаларашкан. Бичe сержанту Николай Коротков болган сержант Игорь Дроздов бодунуң албанын тергиин эки өрттиирин турарын оларның командирлери чугаалаан.

— Силер кончуг маадырлыг чоруп ылдынар — деп өөрү чугаалаарга, олар: «бистиң хүн бүрүде аңаа ажылыбыс-тыр» деп карыылааннар.

• СПОРТ • СПОРТ • СПОРТ •

ТЕХНИКТИГ КЛУБ ХЕРЕК

Аныяктарны шериг херээге белеткээри — чурттуң камгалалыр күүзүүн быжыглаарының база бир чугула үндезини. Амы дайынга чүгле эки шериг, күүзүүг техниканы аңгыла моральдыг болгаш күш-дамыр талазы-биле дадыкпан кижилер тиилер дээрзи билдингир.

ДОСААФ организациязының кежигүнери ук ниитилелдиң камгалал-массалыг ажылдарынга идепкейлиг киржир, совет патриотизминиң болгаш Төрээн чурттуң камгалакчыларының ыдыктыг чайчылдарынга аныяктарны кижизидээр үзүрүүг даарзын СЭКП ТК-ниң, ССРЭ-ниң Министрлер Чөвүлелиниң «ДОСААФ ажылын эжиндер хемчеглер дугайында» доктаалында тодаргайы-биле айтыкан. Ылаңгыя спорттуң шериг-техниктиг хевирлерин сайзырадып, ону массалыг болдурарынче чугула киизээйгейни утпаан дээрзи билдингир.

Спорттуң шериг-техниктиг хевирлерин сайзырадыр соруглага-биле ССРЭ-ниң ДОСААФ Төп комитединиң бистиң республикавыска чамдык чугула эт-хөреңгизин, акша-төгерикти чыл саныда чоруткан турар. Оон түңнелиниң бистер автомобильге, автомодельге, мотоцикльге, планерге, авиамодельдерге, картингиге, сүт моторунга, судно модельдерине, радиого, боодалгага болгаш оонда өске хевирлерге маргылдаалдарны эрттирип, организастаар үзүрүүг бис. Бо бүгү ажылдарны чорударынга ДОСААФ-тың спорт-техниктиг клубу улуг рольду ойнаар үзүрүүг. Ындыг клуб бистиң Кызылга кончуг чүгула болуп турар. Маңаа кол нарыңдан турар айтырыг — бажың чогу болуп турар. Өске чүүлдерни саналаска, биете ам он беш хире чиик болгаш чүк сөөртүр машиналар, спортчу машиналар, чөөрби хире чарыш мотоциклдери болгаш оон-даа өске техника аймаа бар. А кичээл эрттирер класстарны кайыын тып алырыл дээш оон-даа өске шинтирлеттинмейн турар чүгула айтырыглар бо хүнүмде туруп турар.

Бо чүүлдерни шиитпирээри-биле Кызыл хоорүктүскомунга каш удаа дилегни киирген бис. Харыызынга подвалдар ажыглаарын биске сүмелээн. А подвалдар адаанга боодалга маргылаалары эрттирип, даваң үндүрүгге чүрттакчыларга берге болуруу чугаажок, аңаа мотоцикл секциялары чоруулары болдунмаас-ла болтай. Ол хоржок болган. Оон эрги аэропорттуң денискээринде бажыңнарны ажыглаарын чөпшөөрөл. А ол бажыңнар-

ХОСТУГ ХҮРЕШКЕ

Хостуг хүрешке республиканың бирги черн дээш маргылдаага он бир районнардан. Кызыл хоорайдан киитизи-биле 100 хире аныяк мөгелер кирипшеп.

45, 48, 52 килограмм деңзилиг мөгелериң арааныла-

ХООЧУН КОКТУГ

Хөл шыдыраага республика башкыларының чыылыпна чанчыл болгаш Тыва АССР-ниң хүүда болгаш команда талазы-биле бирги черн дээш чемпионады Кызылдың педагогика институдунуң шыдыраа клубунга болуп эрткен.

Кызыл хоорайның ийи командазындан аңгыда киитизи-биле 13 районнуң командазы чемпионатка киришкен.

Эр шыдыраачыларның 16 киржикчилери кижи бүрүзүбиле түс-туста ойнааннар. Түңнелинде 15 сандан 12.5 ап. Таңдыда Чал-Кежиг сес чыл школазының башкызы, моөң мурнунда республика башкыларының чемпиону чораан Куштаваң Оңдар ам база чемпион атка төлептиг болган. Ийиги, үшкү черлерни Каа-Хемниң төлээзи башкы Сюрюң Идам, Кызылда педагогика институдунуң ректору Хеймер-оол Оңдар алган.

Хереожен шыдыраачы башкыларның саны бо чылын

ЧАЛГААРАНЧЫГ-ДЫР

Өвүр районда мячилиг хоккейже соодгу үеде кичээнгей салбастаан. Бо кыжын районнуң бирги черн дээш маргылдаанны чаңгыс-ла удаа арай деп эрттирген. Апаа ажыл-агыйларның, коллективтериң командаларының киришкен организас чок. маргылдаанның эрттирикчилери эрвейгей ажылдаан. Оон түңнелиниде районнуң спортчулары зона маргылдаазынга киржир арга чок болганнар. Чүге дээш районнуң спорт комитеди ол дугайын бидир турза-да, ону херек албаан.

Спорттуң бо хевириниге маргылдаалар доктаамал эрттирип болдурунуң аргалары бисте бар. Торгадыг хемниң дожу мячилиг хоккей маргылдаазын эрттиргенинге четчир. Чаа-Суурда кыш эгелээзе-ле катокту тутқан, ону ынам-да ажыглаваан.

А. ШАРЫЙ-ООЛ.

Республиканың кыштың черлерге улуг хар чаар. Соңгу-барыын чүк угланымышкынның хаттың дүргени секундада 7—12 метр, күштели бергеде 15—20 метр чедер. Агаарның температуразы дүне 5 градус, чамдык черлерге 7—12 градус соор. Хүндүс 5 градус чедир чылыр.

Кызылга булуттаар, хар чаар. Соңгу-барыын чүк угланымышкынның хаттың секундада дүргени 7—12 метр, күштели бергеде 15—20 метр чедер. Агаарның температуразы дүне 3 градус соор, хүндүс 2—4 градус чылыр.

«ДАЛАЙГА ДАМДЫ ДУЗА»

Тыва улустуң мифтерин, тоолчургу болгаш төөгү чугааларын чыыр ажыл Тываның дыл, литература болгаш төөгүүнүң эртем-шинчилел институдунуң литература болгаш аас чогаал секторунда үргүлүүлеп ишкаан. «Сибирь болгаш Ыраакы Чөөн чүк улустарының аас чогаалының тураскаадылары» деп 60 томнуг сериянга хамаарыжыр тускай номну белеткээр дээш, институт аас чогаалының ук жанрларын чоннуң калбак киржилгези-биле чыып эгелээн.

Бо ажылды эдээн кадбартыр болгаш дүргелеп соруглага-биле институт немелде хемчеглерни ап турар. Эртиен чылын институт Тыва АССР-ниң Министрлер Чөвүлелиниң депутаттыг болдарын улуг сагыш човаашкын-биле илередип турар: «бо чүүл кончуг озалдаан хевир бар...», «Чараш-Даштың чайгаар бүткей бүдүмјелерин институтка азы музейге эккеп салыр...», «тураскаадларны дамдылаар»...

Доктаамал бижикчилериң база ол ышкаш арга-сүме айтырган кижилериң чагааларынга сектор харыы-таймалырны берип, институтка келген кижилер-биле ажылды чорудуп турар. Ындыг-даа болза шупту келген чагааларга доктаамал харыы бээри болдунмас болганындан бо чүүлге бүтүзете өөрүп четтиргенивисти илереткеп, кыска түңнелди кылырын ораладыптывыс.

Келген чагаалардан база ол ышкаш улустуң боттарының азы дөргүл-төрелиниң институтка дужаазан материалдарындан шиитпиш-биле чүс ажыг тоолчургу, төөгү, солуң чугаалар чыгдынган. Оларның арааныдан үнелиг чогаалларны айтыкап, институттуң аас чогаал фондузунга дужаан турар. Номга кирер хире чогаалдарны, тайылбырларны шилчимир аянга институтта кидим түлүк эгелээн.

Чогаалдарның шуптузун эки дээр болза шын эвес. Оларның арааныла кыдыра. каксы бижээн, боттары чогаткыдаан чогаалдар бар. Чоокку үениң хамааты төөгүзүнге азы аас чогаалының өске жанрларынга хамаарыжыр чогаалдарны саналаска, келген чагааларның улуг кезиидеп элээн хөй солуң материалды үндүрүп ап болур.

Кадзо Советтерден база өске-даа албан чергелеринден келген бир кезек чагааларда үнелиг медээлер, төөгүчүлериниң дакпылары, чаалгалар бар. Тожуңуң Азас (Т. Т. Кушкаш), Хам-Сыра (Ч. Тока), Улуг-Хемниң Кок-Чыраа (М. Х. Тапов), Бии-Хемниң Халың (С. Д. Даңгаа), Улуг-Хемниң Чааты (Г. Д. Сүңүй), Ак-Тал (Д. Ч. Дагбажай) кожа Советтер күүскомнарының Советтерже түс ажыг чагаалы чорутқан база солуп, радио дамчыштыр чоңну бо ажылга киржиргиче кыйгырган.

«Шын» солуңга 1986 чылдың март 11-де «Далайга дамды дуза» деп чүүл үнген соонда, сектор чыл дургузунда аларын хөй чагаалы алган. Чоңуң бо ажылга ядепкейлиг киржип эгелээнин тыва улустуң төрээн черинге ынаан, ооң төөгүзүнге хумагалыын, аас чогаалынга хамы соңуургадының база бадыткаан, ол чорук эртемденүлдакчыларынга улуг детпикче болуп, оларны хейаът кирип турар дээрзи чугаажок. Бижикчилериң боттарының дуза кадыксаан нэиг күзелин бичe сеткил-биле илередип «эргим ТДЛТЭШИ...», «чыдыының эгелей бердиниг...», «далайга дамды дуза болзун...» деп эгелээн чагааларда билир чүүлдерин харам чокка бижип чорудуп турары биске өөрүүчүг. Чамдыктары негелделиктиг, шүгүмчүлелдиг болаалдарын улуг сагыш човаашкын-биле илередип турар: «бо чүүл кончуг озалдаан хевир бар...», «Чараш-Даштың чайгаар бүткей бүдүмјелерин институтка азы музейге эккеп салыр...», «тураскаадларны дамдылаар»...

Доктаамал бижикчилериң база ол ышкаш арга-сүме айтырган кижилериң чагааларынга сектор харыы-таймалырны берип, институтка келген кижилер-биле ажылды чорудуп турар. Ындыг-даа болза шупту келген чагааларга доктаамал харыы бээри болдунмас болганындан бо чүүлге бүтүзете өөрүп четтиргенивисти илереткеп, кыска түңнелди кылырын ораладыптывыс.

Келген чагаалардан база ол ышкаш улустуң боттарының азы дөргүл-төрелиниң институтка дужаазан материалдарындан шиитпиш-биле чү

Бүгү чүрттарның пролетарийлери, каттыжыңар!

ШЫН

СЭКП Тыва обкомунуң, Тыва АССР-ниң Дээди Совединиң болгаш Министрлер Чөвүлелиниң органы

№ 79 (13379) | 1987 чылдың апрель 3, пятница | 1925 чылда үндезилеттингеи | Өртээ 3 копеек

ССРЭ-ГЕ ЧОРУП ТУРГАНЫ

Великобританиялың Премьер-Министри М. Тэтчер апрель 1-де Москвадан Тбилисиже чорупкан. Совет чазактың чалаавы-биле бистиң чүртүүстә ол албаннып аян-чоруун кылып чорун турар.

Ооң чоруурунуң муригинда Кремльдиң Улуг ордуазынуң Георгий залынга Великобританиянның чазак баштыныкын үделгезинниң бәүдәлы болган.

М. Тэтчер СЭКП ТК-ның Чиигизие секретары М. С. Горбачев болгаш ооң кадаи-биле байырлашкан, олар адаа чаагай орүктү күзээн.

Совет Эвилелиниге аян-чоруктуң түңнелдеринге сетки-линиң хаиганын М. Тэтчер чугаалаан болгаш бистиң чүрттарывыс делегейнин-даа, кийи талалыг харылзаалар-ның-даа бүгү талаларыгга чугаалажыкшыкынын кылыр талаазы-биле улуг базымны кылган деп, ол саналаи.

Аян-чоруук ийи талалыг харылзаалырга-даа, делегей талаазы-биле-даа чугула ужур дүзээлиг болганын М. С. Горбачев харылаан чугаалаан Аян-чоруук ийи чүрттүң улус-тулгазының үре-түңнелдиг чугаа чорударынга болгаш аңгы үениң хөгжүдезиниң чугула айтырыгларын шинчилеринге кады ажылдажылганы чорударынга чүткүлдүүн бадыткап турар.

Аэродромга Премьер-Министрни СЭКП ТК-ның Политбюро кежигүнү, ССРЭ-ниң Министрлер Чөвүделиниң Даргазы Н. И. Рыжков, СЭКП ТК-ның Политбюро кежигүнү, ССРЭ-ниң Дашты-кы хереатер министри Э. А. Шеварднадзе, албаннып өске-дээ кижилери үдеп каан.

* * *

Великобританиянның Премьер-Министри М. Тэтчер апрель 1-де Тбилисиге чеде берген. Совет удуртулганың чалаавы-биле ол бистиң чүрттүүскә албаннып аян-чоруун ылгып чорааи.

Республиканың Министрлер Чөвүделиниге Премьер-Министр-биле беседа болган. Грузиянның социал-экономиктиг болгаш культура чедиишкиннери-биле оны таныштырган.

М. Тэтчер хоорайның төлүлүг черлерин көргеи.

Кежээ М. Тэтчер Тбилисиден Лондонче чорупкан.

(СЭТА).

СОВЕТТЕР, КАДЫК КАМГАЛАЛЫ

ЧОННУҢ КАДЫКШЫЛЫН УЛАМ КАМГАЛААР ДЭЭШ

Тыва АССР-ниң Дээди Совединиң алдыгы чыжының 6о чылдың июльда болур алдыгы сессиязынга «Чүрттакчы чоннуң кадык камгалалын эки-диндер талаазы-биле Тыва АССР-ниң улус депутаттарының Советтериниң сорулгаларының дугайында» айтырыгны чугаалажыр. Ук айтырыгны Тыва АССР-ниң Министрлер Чөвүдели биле профэвилелдериниң область чөвүдели чугаалажыры-биле киирип турар.

Республиканың күрүне эрге-чагыргазының дээди органы бодунуң чыжынына бо айтырыгны чугаалажыр деп турары таварылга эвес. СЭКП-ниң XXVII съездиги, СЭКП ТК-ның ооң соонда-гы Пленумнары кижилериң кадыкшылын камгалаары болгаш быжыглаары —эң-не эргежок чугула сорулга деп саналтурар. Чүрттүң Үндезин Хоойлузунуң 42 түңнүнде база ССРЭ хамаатыларының кадыкшы камгалаар эргезин магадылаан.

Бо сорулгаларны боттандырарынга улуг салыышкынны медицина ажылдакчылары киирер хүлээлгелиг. Ынчангаш чүрттакчы чоннуң эмчи шинчилгезин калбаа-биле эрттирип турары, ооң шынарын бедидер дээш демиселдя күштелдиргени таварылга эвес. Ооң-биле холбаштыр медицина албан черлериниң четкизин калбартыры, поликлиникаларны, эмнелгелерни, санаторийлерни аңгы үениң дериг-хереселдери болгаш аппаратуралары-биле чеңсеглзэри, чүрттакчы чоннуң эм аймаанга негелдезин хандырары чугула хемчег болуп турар. Маңаа эң кол түүл —кадрларның харыысалгазын бедидери.

Чоннуң кадыкшылын камгалаарынга күш-культура болгаш спорт организацияларының салыышкыны үнелеп четтинмес. Оларның ажылдакчылары чүрттакчы чонну күш-культура болгаш спортче хаара тудар дээш сөөлгү чылдарда чамдык ажылдарны кылган. Разрядтыг спортчуларның саны немешкей, спортчу ог-бүлелер улам көвдеп орар, стадионнарже, спорт залдарынче болгаш баазаларже барып турарларының саны улгаткан.

Партияның болгаш чазактың бо талаазы-биле салган сорулгазын боттандырарынга бүдүрүлгелериниң, албан черлериниң болгаш организацияларының удуртукчулары, ында партия, профвилел болгаш комсомол организацияларының хөй түүлдерин кылып шыдаар болгаш кылыр ужурлуг-даа. Бистиң республикада бо талаазы-биле эки дуржулгалыг черлер эвээш эвес. Чижек кылдыр Кызылда № 1 автотранспорт бүдүрүлгезинин көрээлийлер. Ында эмчи дузалаы доктаамал, ажылчыннар столовазында аъш-чемниң шынары эки, ассортиментизин элбек, спортчу маргылдааларны үргүлчү организастап турар. Ооң аңгыда ажыл соонда чүвар черни дыка эптиг кылдыр кылган: изиг, сөөк суглуг, арыг-шевер сауна АТБ-ниң ажылчыннарының эргезинде.

Республиканың совхозтарында база чоннуң кадыкшылы дээш хемчеглерни шыдаар шаа-биле ам турар черлер эвээш эвес. Каа-Хем районда «Совет Тыва» совхоз культурадың болгаш дыштанылганың парыгын дерип алган, ажылчыннарга профилактарийни тудуп бергеи, анда түгле ук совхозтуң эвес, өске-дээ черлериң шинчилери база кээп, кадыкшылын эккиндеп ап турар, арага ишпес куданы база бир дугаарында ол совхозка организастаан.

Ындыг-даа болза, чоннуң кадыкшылын камгалаар, ону улам эккиндер талаазы-биле боттандырып турар хемчеглерниве негелдеге ам-даа ыракта дүүшпейн турар. Чүрттакчы чоннуң ортузунга санитария-гигиена билиглерин пропагандалап турарывыс ам-даа четпес, медицина ажылдакчыларының аразында боттарының дорт хүлээлгезин ак сетиилбиле күүсетпес чорутар бар, ооң уламындан эккиндер турдуун, кадыкшылга хора чедиргеи чорутарының фактылары база бар.

Бо бүгүнү чер-чер Советтери, оларның күүсекомнары, депутаттар, хөй санныг активтер холга алыр ужурлуг. Хамыктың мурнунда маңаа кижилериң амыдырал байдалынче кичээнгейни олар уламаар ужурлуг. Ылаңгыя көдээ черлерде малчыннарның амыдырал байдалы Советтериниң, депутаттарның кичээнгейниниң төвүнге турар болза эки. Республиканың дыка хөй малчын аалдарында садыг хандырылгазы безин үзүктели бээр, автомагазиннер келзе-дээ хоолудут, витаминниг чемнер эккелбейн турары чажыт эвес болгай. А ай-лайы-биле чунар-бажыңнавайн турар фактыларны чүүүн-биле тайылбырлаарыл?

Көдээниң ишчилериниң кадыкшылын камгалаар хереккө хол-биле кылыр аар күш-ажылды механизастаары база чугула болуп турар. Чамдык черлерде, ылаңгыя сүт-бараан фермаларында хол-биле кылыр аар ажылдар ам-даа хөй болуп турар. Бии-Хем районнуң «Кызыл тараачын» совхозунуң төп сүт-бараан фермазында даажыглаар, сөөртүр ажылдарны саанчылар хол-биле кылып турар, ында малгашты сүзүп турары—ооң өскү чижээ эвес бе? Мындыг байдал Кызылда «Кок-Тей» совхозтуң СБФ-инде, өскедээ черлерде бар.

Кижилериң кадыкшылын камгалаар хереккө чоннуң чүрттаи турар черииниң айы-биле дээштиг ажыл негеттинип турар. Маңаа ында хөй-иниити организацияларының улуг рольдуг. Ылаңгыя херээженнер чөвүлелдери, агитбригадалар херээженнер гигиназыиче онза сагыыты салыр ужурлуг. Район, көдээ Совет депутадының ооң хажыызынга артыш болбас. Ол бодунуң округунда соңгуучуларының чүрттаига байдалын тергиин эки билир болгай. Гигиена сагыыр, черле ыяаш арыг-шевер болур талаазы-биле дээштиг ажылдар олардан негеттинип турар.

Көдээниң чүрттакчы чоннуң кадыкшылын быжыглаарынга дузалаал ажыл-агый база улуг рольдуг. Ылаңгыя ког-чимнис чүрттакчыларга эгээртиннмес үнелиг витаминн дээрзи билдингир. Ындыг турбуже ону өстүрүп болурунуң аргалары бар черлерде белии олче кичээнгей салыбайн турар болгай.

Чүрттакчылыг черлериниң чаагайжыдылгазынче, ногаанчыдылгазынче, санитарлыг асталгазынче база кичээнгей салыр херек. Советтер, оларның чаагайжыдылга талаазы-биле доктаамал комиссиялары боттары база ажылын сегиттишпеан, бүгү чоннуу олче хаара тудуп эгелзер ужурлуг. Деннекээрде бок-аүзүрүмнүг, ооң арыглаашкынын кылбас кижилерни, бүдүрүлгелерни торгаар талаазы-биле санэпидстанциялардың эргелерни долу ажыглаарын чедиир-алыр херек. Бистиң республикада бо албанның идеекей, чылыш чогу чажыт эвес, ылаңгыя чайгы үеде шыпраа-сээн болган, чыт-бустуг, ооң уламындан аарыг тарадын турар бок-аүзүрүмү чаны-биле бо албанның аалдакчылары тоомча чок эртип турар. Ылаңгыя ол айтырыгны Кызыл хоорайның санэпидстанциязы биле чүрттагга ажыглал участоктары аразында чугаазуру ам шуут хоочураан.

Биргээр чугаалаарга, чоннуң кадыкшылын камгалаар болгаш быжыглаар талаазы-биле айтырыг бистиң амыдыралывыстың бүгү талалары-биле холбашкан. Ынчангаш министерстволар болгаш ведомстволар, улус депутаттарының чер-чер Советтериниң күүсекомнары, ажыл-агый органнары, хөй-иниити организацияларының Дээди Совединиң эөлчеглиг сессиязынга белеткел үезинде бүгү организакчы ажылды чүрттакчы чоннуң кадыкшылын мижиндер талаазы-биле хемчеглерже угландырар ужурлуг.

КЫШТЫ ХҮР АЖЫРГАН

Моңгун-Тайга районнуң ССРЭ-ниң 60 чылы аттыг совхозунуң сарлык бригадазының кежигүнери бедиткеи социалистиг хүлээлгени алган ажылдан турарлар.

Эрткен 1986 ажыл-агый чыамында бригада төрүүр 100 малдан 73 бызааны онча-менги камгалап алган. Бо көргүзүг кадыг-берге бойдустуг черге багай эвес түүиел. Хей чылдарның дургузунда сарлык малды кадарын, ооң ажыы-чадыңга өөренген мурнакчы арга-дужулгалыг малчыннар хей. Чижээ, төрүүр 100 сарлыктаиа Бегзи Хербии—94, Олчей Иргит—93, Сергей Донгак—90 бызааларны тус-тузуида камгалап алганнар. Олар чаныштың мурнакчыларынга санадып келгеннер.

Бригадада шупту 12 кодан бар. Ооң иштинде төрүүр кодан сес. Ында 2834 баш сарлык кыштаглап турар. Кыштың соок, берге үелеринде аныяк сарлыкчылар Сыйбын-Кара Хуиан-Кара, Алексей Шомбул, Алдын-оол Куулар олар сарлык малды эки ажаан, кыштыг хүр ажырган. Барлык-Бажы, Каргы-Хем, Элдиг-Хем, Каргы-Бажы, Ак-Алдыр сыннарында кыштаглармы эки дерии, септээнииниң түңелиидө, ында сарлык малдың кадарын, ооң ажыы-чадыңга өөренген мурнакчы арга-дужулгалыг малчыннар хей. Чижээ, төрүүр 100 сарлыктаиа Бегзи Хербии—94, Олчей Иргит—93, Сергей Донгак—90 бызааларны тус-тузуида камгалап алганнар. Олар чаныштың мурнакчыларынга санадып келгеннер.

Бригадада шупту 12 кодан бар. Ооң иштинде төрүүр кодан сес. Ында 2834 баш сарлык кыштаглап турар. Кыштың соок, берге үелеринде аныяк сарлыкчылар Сыйбын-Кара Хуиан-Кара, Алексей Ацаа кыжын мал чеми хереглеттинмес, даглар сирти тевер, черликсимээр мал.

Совхозтуң эртжен чылын алган 288 мүн рубль арыг орулгазының 30 хуузу сарлык малдың продуктулуудан киргеи. Ону районга азыраи, өстүрери — совхозтарның экономиказын быжыглаарынга улуг саадарны чедирип турар.

Ажыл-херектериниң байдалын шынаа-биле, бот-шүүлчүлекчи ёзуу-биле көөрү, ажылга эрелгей болгаш чаңгыс айланчак чорукту болдурбас талаазы-биле айтырыгны бригада кежигүннери чугаалажып көрүп турар.

Эртжен чылын 5 кодаига сарлыктарны саап, ооң сүдүн суурнарже дажыглаи, улуг чарыгдалдарны үндүрүп турган болза, бо юбилейлиг чылда 250 саар сарлыкты чаңгыс кодаига тударын көрүп, чарыгдалды кыырып, арыг орулганы ковүдедириниң аргаларын дилеп тывар ажылды эгелээн, Бригада бо чылын бот-оруига-чарылгаже киргеи. Алды сарлыкчы өг-бүле хөрээзин чарган. Бригада юбилейлиг чылда 100 сарлыктан 85 бызаапы алырын, 38 тонна бодүүн мал чемии белеткээрии, кадарлы бүрүзү эмдик 10 сарлыкты өөредирин даанып ап, таагы чылыр планнарын ажыр күүседир дээш кызымак ажылдап турарлар. Ол ышкаш 10 сарлыкчы коммунистиг күш-ажылдың шалыпчызы деп бедик ат дээш демисежирин хүлээнгеннер.

Бригадир Биче-оол Тас бодуу чоладчы мергежилдиг болган «ГАЗ-66» машинаны башкарбышаан, кадарчыларны хүн бүрү кезии, улуг дуганы көргүзүп турар. Улуг Октябрьны чедиишкинниг үтүүр дээш ыраккы Моңгун-Тайганың сарлыкчыларын улам күжениишкинниг ажылдап турарлар.

Х. ЧҮЛЬДҮМ.

ЭЭЛЧЕГЛЕР ААЙЫ-БИЛЕ

«Каа Хем» хомүр-даш разрезиниң коллективи, апрель 18-те коммунистиг субботник эрттирер дугайында москвачылардың инициативазын ында-биле деткивишаан, ол хүнүү бедик бүдүрүкчүүрүг, шалыпчы күш-ажылдың хүнү кылдыр демдеглээрин шиитпирлээн болгаш амдыгаштан арга-курлаазырларны санап, ажылдың бүгү участоктарыга төлелиттингеи ажылдарны күүседириниң магадылаын тургүзүп турар.

«Кызыл субботага» ниитизи-биле 440 ажыг кижи киржир болгаш оларның хөй кезии боттарының ажылдаар черлериие тус-тус ээлчеглер аайы-биле ажылдаар. Экскаваторларның болгаи күүүүрү БелАЗ-тарның элээи хөй экипаждары камнап алган энергиязы, кывар-чаар түүлдери-биле ажылдаар. Кол ажылдардан 11 мүн ажыг кубометр дой-довуракты хомүр-даш кырыидан чайладыр, 2150 тонна хомүр-даштыг казып тывар болгаш түдүрүп чорудар, ниитизи-биле 29 мүн ажыг рубльдиң продукциязын бүдүрер, оортан 18 мүн ажыг рубльдиң продукциязын сайгарар. Инженер-техниктиг ажылдакчылар болгаш контора аппарадының ажылдакчылары септелге, чаагайжыдылга, арыглал ажылдарынга хаара түүүнар.

Бистиң корр.

ШТАБ ХУРАЛДААН

В. И. Ленининиң төрүттүнгеи хүнүнде бээр 117 чыл ооига турагскаатхан коммунистиг субботниги эрттирер талаазы-биле республика штабының хуралы дүүн болуп эрткеи. Профобличвүзелдиң даргазы, коммунистиг субботник эрттирер талаазы-биле республика штабының даргазының орлаичызы Ш. П. КУУЛАР хуралдың ажылын башкарып эрттиргеи.

Штаб кежигүнүрииниң хүлээлгелерии хуваашкан соонда 1986 чылдың апрель 19-та болган коммунистиг субботникке киргеи акша-хереигиниң дугайында штаб кежигүнү. Күрбаикымың республика конторазының эргелекчизи В. А. Бодулиниииң дыиладыгыи хуралга чугаалашкан. Эртжен чылын болган субботник хүнүнде Тывамың бүгү ажылчы чоннары бедик кедүрүүшү, күүүүг ажылдаалын ол чугаалаан.

Улуг Октябрьның 70 чылында болур күш-ажылдың бо байырлалынга республиканың күш-ажылчы коллективтери канчаар белеткеиип, ол хүи чүнү кылыр деп турарының дугайында айтырыгны база чугаалашкан. Ажыл-агыйларда, бүдүрүлгелерде, албан организацияларда коммунистиг субботник эрттирииииң штабтарын тургускан. Олар күш-ажылдың болгаи частын байырлалының хүнүнде кылыр ажылдарны баш удур тодарадыр, белеткел ажылдарын чорудуп эгелээн.

«Кызыл суббота» хүнүнде кижи бүрүзү бедик бүдүрүкчүлүг ажылдаар, ол хүи ажылдаан акшазын беш чылдың фондузуиче шилчидер. Эртжен чылын болган субботник хүнүнде чамдык бүдүрүлгелериин шинчилеринин күш-ажылының бүдүрүкчүлүү күзү болганын, ажылды ажыглалга киирер сорулга салган. Бедиткеи хүлээлгезин айтыкан хуусаазында доозар дээш, бир айда-ла ийи ыаттыты кылырын шиитпирлеен алганнар.

Бригадада күш-ажылдың бүдүрүкчүлүү бедик. Ийи эөлчеглиг ажылдал турар. Удавас болур ленинчи коммунистиг субботникке баш бурунгаар белеткелдерии база чорудун, ол хүи деиииг ажылдаарын шиитпирлээн.

Бо тудугуу кылырынга чылда бир миллион ажыг рубльдиң капитал салыышкынын шиңгээдип алыр. Чаа бажыңны ажылдалга киирип-тергө, чоннуң медицина хандырылгазы улам эккиижир. Поликлиниканың ааланда подвал өрөөлериниг малгаш-биле чиңиеи эмнээриниң кабинеттери база ажыттынар.

ЧҮРҮКТА: Александр Мичейманың бригадазында электри кадаачызы Виктор Иванов, дашчылар Оюр-оол Байыр, Опай-оол Мергем.

О. ОХЕМЧИКТИҢ фотозу.

КЫЗЫЛ СУББОТАДА

Владимир Ильич Ленининиң төрүттүнгеи хүнүнден бээр 117 чылынга турагскаатхан коммунистиг субботникти апрель 18-те эрттирер дээш москвачыларның эгелээшкинин Чадаанаиың үлетпүр комбинадының коллективи бир үнибиле деткээн.

Бүдүрүлгении ыаш дилер цехтиң 14 ажылчыны шупту Кызыл субботаже, чаңгыс кижи дег, демиег үитеш, 1360 рубльдиң продукциязын бүдүрерии шиитпирлээн.

Ог кылыр цехтеи (бригадири Виктор Сат) 17 кижи ол хүи мурнукузуунүмдан кап дактыр бүдүрүкчүлүг ажылдаар.

Коллективтиң 105 ажылчыны коммунистиг субботникче бир демиег үиер, ооң иштинден 55 кижи боттарының ажылдаар черлериие ажылдаар, артканнары чаагайжыдылгага ажылдаарынга киржир.

Субботник хүнүнде бүдүрүлге ажылчыннары 1960 рублиың продукциязын бүдүргеш, ооң 350 рубльди бот чылдың фондузиче шилчидер.

В. САТ.

Өг-бүле керээзи: эге базымнар

ЧАА АРГА, ЧАА ЧҮТКҮЛ-БИЛЕ

Бай-Тал суурдан машиналыг үнгеш, Хемчик бажыңче углаан хая даштыг, оңгулчингил орук-биле аалзөн үр чоруп, чоон теректер, дыттар аразында чайындылаан дош оруу-биле алаактан үштүнүп үмериис билек, бедик даг баарында аал көстүп келген.

— Совхозтуң хоотуи мурнакчы малчыны, ог-бүле кеэзии-биле ажылдап эгелээн Мацнай Иргитович Эчеш деп кижиниң валы бо-дур. Анаа доктаар, ажы байдалы ажыл-ижи-биле таныжар болган-дыр бис — деп, районнуң агроүлетпүр каттыжышкынының чөвүделиниң даргазы Олчей Чашович Кара-Донгак чугаалап, ооң аалрезиие чылыг сөстерии чугаалап четтингиикен.

Долгандыр хат-шуурганы белеп эрттирбес, делем болган делгем оларларның керээ-түткан бо кыштагын моон соңгаар-даа ажыглаар соруулга-биле чаа чурттагга оважыңым ында тудуп турар, кажаанын септелгезин база кылыр. М. И. Эчеш мал ажылынга кирге-ле 27 чыл болган. Эртжен чылын база эки ажылдап, 100 баш өшкүү онаштыр 90 аиайларны ап, бир башка онаштыр күрүнеге 800 грамм дүктү берген.

Бо чылдың эгезинде бригада төвүиге болган хуралга ажыл-агыйны чорударының интенсиатиг аргазын ажыглаар, ог-бүле керээзиниче шилчиир дугайында чугаа болган. Малчын оиу изии-биле деткип, чүс башка онаштыр 98 аиайны, үү бүрүзүиден 900 грамм дүктү кыргыырын хүлээитеш, совхозтуң директкпязы-биле кеэзии чарып, адын салган. Кадайы Бора Хертековна ортумак школа дооскан дузалакчы кыэы Салбакай-биле чугаалашкан. Олар оиу чүүл дүгээүнүп деткээн.

Чек дептериилеи ацгыда, ап турары янзы-бүрү мал чемнерин, сөөртүр эккеп турар сугиу, совхозтуң бергеии эт-херекселди, чарыгдааны кывар-чаар түүлдү демдеглеп бижиир, ай саиында бригадирге көргүзүп санажыр кыдыраштарны кылып алганнар. Ажылдың 6- депшилеиг чаа аргазында билдиимее түүлдер эгезинде хөй турган. Оиу чедир билип алырынга экономиктиг өөредилге, солуннарда бижип, радиола дамчыдып турар чүүлдер дузалаан. Ам ооң ужур утказын өске эш-оорүнге чугаалап берип шылаар кылдыр өөренип алганнар.

Өг-бүле керээзинге даанган, эки ажылдаар болза малчынга, совхозка-да ажыктыг, орулгалыг болуг дээрзи баштайгы эртжен үйи айларда түүнелдерээн тодаргай көстүп турар. Январь, февраль айларда мал чемиие 2 ... машина-техника ажыглалынга 31, эмнер чарыгдалынга бешии 5 рубль каминалганы ог-бүле чедип алган.

Коданда өшкүнүң ооп-даашкыны чаа эгелээн. Керээлиг малчын аида хынам чалыг белеткенген. Анайлар-ны сакман аргазы-биле өстүрүп азыраар, төрүүр өшкүлерии аңгы тургузар клетка-ларны кылып, адаан кургаглап, чылыгла алган. Витаминниг сиген далганы, чүлуктуг сула болгаш бөдүүн чемнер ында четчи,.

— Бо чылын б...те 263 төрүүр өшкү бар. Чаа төрүттүнгеи анайлар мендн. Өшкү өзүгеи, ийистөөр мал болгай. Планнывыс, хүлээлгевис күүседир бис—деп, Мацнай Иргитович бүзүредии-биле чугаалап орду.

Керээнии негелдезин бүгээр харыысалга даажы улуг мурнукта кылыр ажылдар хөй. Моон соңгаар оттуулар чүүл, оңгача, шагаалар, кажаалардың түрмек септелгезии дээш совхозтаи негелде кылбазын, ында-бээр көжерде, аар-саар түүк сөөртүрде ыт ажыглап, машина дилевезии дугурушкан.

Бо чылын 10 тонна сигении белеткээрии, Алдыы-Бош-Даг баарынга суланы боттары тараап ажаан алырын, мал эмчилериниң сүмелеп турарын баүгаар 15 килограмм артышты, составында микроэлементилерлиг аараны курагткаш курлавырлап алырын база планнаан. Коданында турар төрүүр өшкүнүң саны эвээш, ынчангаш немей чүс ажыгны хүлээп алырын шиитпирлээннер. Чаа депшилгелиг аргага ажылдап чаңчыгары эгезинде бергеда бол. тура-сорук, күзел турда, ыяпла күүсеттинер.

А. ХЕРТЕК.

«Шынның» корр.

делегей медээлери

● ЛОНДОН. Великобританиянның лейбористиг партиязы биле чүрттүн ак улуг профэвилел каттыжышкыны— тред-юниоинарның британ конгреси «Тиилелгеге ажылдан» деп докумеитинии ажылдап кылганнар. Келир парламеит соңгулдаларынга тиилелгеии чедип алыр соруулга-биле чүрттүн оппозициядың турар улуг партиязы профэвилел конгреэи-биле кады мындыг программаны ажылдап кылган.

М. Тэтчериин чаза эргечагыргага келгениниң соонда Великобританияда ажил чок кижилериң саны 3 миллиои ашкан. Ол дээрге ооң мынуида тургаимыдан үш катап хөй. Ынчангаш лейбористер-ниң партиязы, бир эвес дараазында парламеит соңгулдаларынга чазакка көөр болза, профэвилел каттыжышкыны-биле кады ажыл чок чорукту удуртказыры саиналдап турар. Чүртка 1 мин ажылчыннарны ажыл-биле хандырар соруулга 6 млрд. фунт стерлииг акшаны түскайлап бээрии олар ааваи турар.

● ПХЕНЬЯН. Ыраккы Чоон чүктүүн делгем районнарында боо болгаи самолеттар даажы соксавал чок үргүлчүлеп турар. «Тим спирит-87» деп америк-мурмуукорей шериг маневрлары мында кидии түүлк үргүлчүлеевишаан. Пентагоннуң Азия—Оожум океан регионунда боттандырып турары бо шериг өөредилгезинде 200 мүн ажыг кижи, агаар-шериг күштериниң каттыжышкыннары, АКШ-тың чедиги флодузиуң авианосеэтери киржип турар. Сеулдуң эрге-чагыргазының шериглерии мында киириштирген. Бо шериг өөредилгезинде дөрт үжүк үмер болгаи хонар «Харриер» деп хыдыкчы-бомбалаккы самолеттарны, чаа хевиринде Ф-18 деп хыдыкчы самолеттарын шенеп турар.

Оиучок-чоңгээлиг бо маневрлар май айиың эгезиинге чедир үргүлчүдөр деп, демократтыг Кореймиң парлаигазы бижип турар.

● НИКОСИЯ. Ираииың телеграф агентилелээиин дыиладып турарыы-биле алырга, Ирак-биле даймииг улуг тинделгелер чедип алдыныл турар. Эртжен хонуктарда Хадж Омран, Сердешт, Мариван районнарга аткылажыышкыннар үргүлчүлеп. Элээи каш танкыларыиы узутказап.

Даймы чорудулгазының үезинде эртжен 12 айларның дургузуида дайзынның 200 мүн шериг узуткаттыгаи болгаи балыглаткан, 150 самолеттуу, 70 вертолеттуу дүжүр аткаи болгаи 1850 танкыны узутхаан деп, Ираииың телеграф агентилели дыиладып турар.

● КАРАКАС. Депутаттар палатазының чаныига херээжениериииң өргезии камгалаарының айтырыглары чугаалажып көөр доктаамал комиссиязы тургузар дугайында Венесуэланың компартиязы республиканың конгреэиие киирген. Херээженнерии ылгай көөрүнге удур, оларның дең эргезин дээш демисел делегейниң хөй чүрттарында, ооң иштинде Венесуэлада эң не чүгүдө айтырыг болуп хевээр артжаи деп, ВКП-ниң конгрессте белүүнүү удуртукчузу депутат Ортега Диас журналистербиле беседага медеглээн.

(СЭТА).

КОММУНИСТЕРНИҢ РОЛЮ УЛУГ

ССРЭ-ниҢ 60 чылы аттыг совхозта 95 коммунист, партия кежигүнүге 2 кандидат бар. Оларны ажыл-агыйын бүдүрүлгелериниҢ чугула участоктарында быжыглаан болган партийни даалгаларны берген. СЭКП-ниҢ XXVII съездизин артыннындан бээр совхозтуҢ бүгүде ажылагый механизми, партия организацияларыныҢ ажылын эде тургузары-биле чаартылгалар бир чада кодүрүлген деп чугаалап болур. ООҢ түвеликтиде эде тургустунушкунуҢ эге бажыннары кестүп, совхоз күрүнеге эът дужаар планын 109,6, дүвү 100, сүттү 170 хуу күүсеткен. Совхоз артыкы чылын 283 муҢ рубльдиҢ арыг орулгалыг алган.

СовхозтуҢ ажыл-ишчилериниҢ күш-ажылга идепкейлии водуруп, коммунистериҢ даанган ажыл-херээге харысалгазы бедип, оларныҢ ажылчын коллективтерге ролю улгадып орар. Партия организацияларынын хуралдарыныҢ шынары бедип, шүгүмчүлел болган бот-шүгүмчүлел калбаргап. Даанган ажыл-херээге бергеннер, эге тургустунушкунуну чогумчалыг биижи турар коммунистер бистер хей. Оларга хойжулар К. С. Борарган, ССРЭ-ниҢ Дээди СоведиизиниҢ депутады О. Д. Тейник, М. Д. Бичеоол, Э. Д. Кай-оол, сарлык кадарчылары К. Х. Мунзук, Х. Д. Бегзи, механизаторлар К. Х. Даавин, Ч. Д. Дагба болган ескилер-даа хамаарыкыр. ОларныҢ күш-ажылчы коллективтерге партийни саларын улуг.

СовхозтуҢ күш-ажылчы коллективтери бо чылдыҢ эгезинден бээр бот-оруулгачарыгалыг ажылдаар аргажок шилчин киргеп. Мал ажылында 7 бригада коллективтиг керээ-биле ажылдаар аргаже, ООҢ иштинде 26 малчын ог-буле керээ-биле ажылдаар аргаже шилчээн. Ону иештерлиг совхозтуҢ экономиказын хөгжүдүп бажыглаарынга улуг ролькут болуп турар. Ынчангаш бо айтырыгны хүнүҢ чугула айтырыглары кылдыр көрүп, бот-оруулга-чарыгалыг бригада керээзикиниҢ ажыктыг чоруун чедип алыры чугула апарган.

СовхозтуҢ парткому, партия организацияларыныҢ коллективтериниҢ идепкейлии чедир шинтипирлеттикпейн турар айтырыгларже, ажыл-агыйда бар четпестерже уламдырып турар. Ындыг турбуже чамдык партия организацияларында эде тургустунушкунче коммунистериҢ идепкейлиг чоруун бедидеринче кошкак кичээнгей салып турар. Шак ындыг чижектерни машина-трактор парктында партия эге организациязы (секретары У. У. Салчак), КаргыныҢ № 1 хойжу бригадазында партия эге организациязы (секретары Э. Б.-О. Хомушку), Мугурда № 3 хойжу бригадазында партия эге организациязы (секретары А. Д. Иргит) оларны хамаарыштырып болур. Бо партия эге организацияларында чамдык коммунистерниҢ даанган ажылыкка харысалгазы чаве, боттарынга алган социалистиг хүнөлгелерин хуусаа бетинде күүседирип-биле күженнишкинниҢ ажыкпан турар.

СовхозтуҢ ажыл-ишчилери совет улускa СЭКП ТК-ниҢ Кыйгырыкын танышкын, ажаа удам сорук киргеп, ону амыдыралга боттандырар дээш база боттарынга алган социалистиг хүнөлгелерин хуусаа бетинде күүседирип-биле күженнишкинниҢ ажыкпан турар.

О. АМЫРТАК,
ССРЭ-ниҢ 60 чылы аттыг совхозта партком секретары.

Фотоинформациялар

Анатолий Маадырович Иргит (чурукта) Чаан-ХемчиктиҢ «Искра» совхозунда төлептиг коммунистериҢ бирээзи. Ол ажыл-агыйда мал чемнери белеткээр бригадазыныҢ ажылын доктаамал удуртуп, чыл саныида эки түвелдерлиг болуп келген.

ОоҢ механизастаан бригадазы эрткен чылда мал чемнерин белеткеп алырыныҢ планын 200 хуу күүсеткен. Силос болгаш сигенни хөйнү белеткээнер. Бо хүнеерге чедир механизаторлар ажылагыйда 30 ажыг кыштагларже мал чемнерин чедирип турар.

Бо чылын олар мал чемнерин тарырыныдан аҢгыда, тараа культураларын база чаштырарлар. Чоокку хүнеерде шөлдерже үүп, минералдыг чемнишчидилгелерни төгерлер. Шык базырарлар. ЧодарныҢ болгаш ЧазыныҢ шөлдерин культиваторлаар. Совхозтаайн муҢ ажыг гектар шөлдерге тараа культураларын, мал чемнерин бо чазын тарырлар.

Чаймы 955 гектар черни тарырынга белеткеп, үлүдүредир ажылдарны база кылырлар.

БригаданыҢ мурнакчылары беш кижи халас путёвка-биле шаҢнаткаш, Ленинград хоорайга четкеш келгеннер. Механизаторлардан Ховалыг Орус-оол, Юрий Сарыглар, Монгуш Даш-оол, Монгуш Сагаан-оол Улуг ОктябрьныҢ 70 чылынга турасканаткан чарышка идепкейлиг киржип, бо хүнеерде бедик көргүзүглерлиг ажылдап туралар.

Бригадир Анатолий Иргит МТМ-де партия эге организациянын секретары. Совхозта партком кежигүнү. Кедээ СоветтиҢ идепкейлиг депутады болбушаан, суурда удусчу дружинаныҢ ажылынга база киржип турар.

О. ОХЕМЧИКТИҢ фотозу.

Өдүген тайганыҢ иевижилери кино дээнде кайы хирелда ырак черден четкилеп кээр. Ында малчын коданнарныҢ аразы — бүдүн хүненүн чоруу: эртен аътчаглаш, дараазында аалга хонуунда чедер. Ындыг турбуже олар ийи хонук дургузунда ботботтарын чарлажып, кино көөр аалга чыглып четтингипгерлер. Оон чанарында база бир хүн негеттинер, ынчалзада тайгага келген кинодан черле чылып калбастар. «Тоора-Хем» совхозтуҢ Өдүген болгаш Сергиг иви бригадаларынга киглыг.

Коммунист Сергей Варламович Сотпа Адыр-Кежиг сууруныҢ Культура бажыныида он ажыг чыл кино механиктен келген. Ол квартал саныида иевижилерге чедип, чаа киноларны көргүзүп турар. Ивижилерге чедеринге кыжын бир неделя, чайын барык чартык ай чарыгдаттынар. Ынчалзажок киномеханик Сергей Сотпа бодунуҢ хүлээлгезин ажык чок күүседип, чонунга бараан болуп турар.

Клуб туржук, аиаа бажын азы от безин чок тайганын тайгазынга кино үндүреры — белен эвес херек: даштыгаа чырык, плёнка база доңа бээр. Бо уламда алды кижи чурттаар майгынга чээрби ажыг кижи сыңчы берди — кинону майгынга үндүрген.

ЧУРУКТА: киномеханик С. СОТПА аппаратуразын белеткеп тур.

К. ЧООДУ.

ХООЗУН ААЗААШКЫН

ТЕЛЕФОН-БИЛЕ НЕГЕЛДЕ КЫЛЫР ЧОРУКТАН УШТУНАР

Ажыл-херекти ала-чайгаарлаашкын-биле көөр, азы үстүкү черлерден айтышкын маиаар, шак бүрүзүи бүдүрүкчүлүг ажыглаваас боорга, планныг онаалдалар боду күүсеттинге бербес-ле болгай. Прогул кылыр, корум-чурум үрээр чоруктарны ой шаанда адап, күш-ажылды шын организастап, кижилер-биле сүмележип, оларныҢ амыдырал хандырылгазыныче кичээнгейни доктаамал салып, таварымчалыг байдалды тургузуп турар болза, планныг онаалдалар үге күүсеттинип болбас деп? Бо чагаамны үге мынчаар эгелеп алганымны моон адаанда чамдык чижектер херечилей бээр.

БистиҢ Өвүр районда орук тудуг-септелге участоку база бир улуг бүдүрүлгелериниҢ бирээзин. Бо коллективте 80 хире кижи ажылдап турар. Шимчээр, шимчевес-даа болза 20 ажыг трактор, 10 ажыг машина бар. Ниитизи-биле миллион хире түҢнүг кол хоренгилиг. Ол хире күш-биле улуг дагны-даа аидара идип болгу дег.

Кижи күжү-даа, машина-техника-даа четчир хирезинде-ле бо бүдүрүлге эрткен чылын планныг онаалдаанын күүсеткейн барган. Ында чылдагаан-на хей. Кылып чорудар ажылдарныҢ планын кылгаш, көлевилел-смета документилерин тургузуп, ооҢ өртек-үнезин санап каан турбуже, В. К. Трофимов удуртукан республиканыҢ «Тыва автоорук» эргелели оруичуларны чогуур үеэниве херек материалдар-биле хандырбайн келгенинде. Бо эргелелдиҢ удуртукчулары, инженер-техникиткит ажылдакчылары эргежок тудуг материалдары-биле хандырар бис деп «акем-биле ава кежүрүп» турда-ла, херек материалдар келбейн баргап

Самагалдай — О. Шыиаа—Ак-Чыраа арагында кылып турар оруикка салза чогуур 1—1,5 база 0,8 метр диаметрлиг хоолайларны чайгы чылыг үеде-ле эккээр турган. Ону чогуур үезинде эккелбээниидеи айаа ажылдаар ужурлуг бот-оруулга-чарыгалыг бригаданыҢ ишчилери хей черге хоолайлар маиап, Ак Чыраага ана-ла дыштанып чайлаан. Ол хоолайларны чүгле үшкү квартадыҢ төнчүзүиде эккелген. Шак ындыг ажыл-агыйжы эвес чоруктуҢ уржуундан августсентябрь айларда өске черге ажылдап турган үш бригадаиы бо ажылче дүрген октаар ужурга таварышкан,

Бо үстүнде үш бригада бүтүм шыгжаар чылыг склад тудуунга ажылдап турган. Ону тудар материал чогуудаи ооҢ чүгле хаиазы саидынганда аре соксаткан. Кырын дуглаар плита оорганар чок боон турарындан ол мынчага чедир аиган берген турар. 8—10 тонна аар оорганы эккээргедээ, ону кодүрүүр кран база чок. Ийи аал иштн чурттаар чуртталга бажыңнын тудуу барык-ла бүдүн чыл иштинде түттүнүп келген. Ону безин чедир түтпайн баргап.

Бо чылын коллективтиҢ планныг онаалдазы база улуг. Ам ийи аал иштн чурттаар бажын түдүп турар бис. ООҢ тудуу эгелээ-ле үш ай ажа берди. Чамдык кылза чогуур ажылдар доозулган. Брус чок боон турарындан ажык шимчевестээн. 40 хире саиныг брус айтырыын шиитпирлеп чадап турары эдеп. Септелге-тудуг участогунуҢ бистиибиле деҢге тудуп эгелээн тудугжу бригадалары бистн мырыиай-ла мурнап чоруй баргап. Олар ам безин 6 аал иштн чурттаар 3 бажыңны тудуп доозулуп. Бо хүиеерде бистиҢ тудугжукар иштинде үүү-даа чок бажыҢ таваа, ийи арыгланыр чер, ийи сарайжыгтат херимнеп алган, материал чогуидап кылыр ажыл чок акаа-ла олуруп бергеи. Тудуг материалдарыбиле хандырыкка айтырыы кажаи шиитпирлеттиигери билдинмес.

Ажылчыиар ортузунга лекция, беседа кошкак чоруп турар. Орук тудуунда ажылдап турар ажылчыиар 120—130 киломстр черге ажык машина кырынга олуруп алгаш, ажылдап чоруп турарын кайчап-даа таварышпас. Кыштың соогунда бо хире ырак черге ажык машинага чоруурун берге. Эргн-даа болза, иштн чылыг автобуе тускайлап бээр айтырыгны автоорук эргелелиинга удуртукчулары өөренип көөр үе келген. РайоннуҢ удуртур органнары биске кошкак дуза чедирип турарын хомудаичыгдыр.

«Тыва автоорук» эргелелдиҢ ажылдакчылары үеииҢ негелдеиинге дүүтүр эде тургустунуп, бистеи телефон-биле негелде кылыр чоруудан уштунуп, ажыл-херекче хамыдап кирери хүиүҢ негелдеии боол турар.

Х. МОНГУШ.

ХандырылгаҢар кандыгыл?

КЫЗЫЫ, ШЫНАРЫ БАГАЙ

БистиҢ партия болгаш чазаавыс бүгү-ле сагыш салыышкынны кижилериҢ чаагай чоруунче хүн бүрүде угландырган. Амгы үеде бүгү кижилер ажыл-ижин эде тургустунушкунуҢ болгаш дүргедээшкиниҢ оруунче кирген болгаш эрги чанчылдардан дидимн-биле адырлып, ажылда четпестер-биле эптеш чок болуп турарыкта кым-даа ооруур.

Ынчалзажок бо ажыл Чаан-Хемчик районнуҢ чамдык коллективтеринде ам-даа кошкак дээрзин маиаа чижеглеп болуур. БистиҢ магазинивисте аш-чем аймааның ассортиментизи дыка кызыы. Эът аймаа үзүктели бергилээр. Сүт үргүлүү үзүктелиишкининг, а хлебтиҢ шынары багай.

Чамдык организацияларга база хей-иигити черлеринге аш-чем аймаа азы суксуннар садар бичии ларёктарны чүге организастап болбазын? Чижээлээрге, РАУКтуҢ автобудурулгезинге баштай столовая, ооҢ соонда буфет-даа турду. Ам шуут ону дүжүрген. Столовая азы буфетти катап тургузуп бээр талазы-биле хурал-суглаага каш удаа чугаалажып келзе-даа, а ол херек кырында бүтпейн келген.

Садыг-магазинерде аш-чем шуут чок дивейн тур мен. А оларныҢ чүгле ассортиментизи кызыы. Маиаа өске черлериниҢ ажылыныҢ аргаметодтарын чүге ажыглап болбазын? Чижээлээрге, даганыны бичии хаптарга 2.3 кг савалаап, чоига садып болуурун аргазы бар-дыр. Оон ашкыла аске-даа барааиларны мнчаар садып болгай. Ол мшкаш даган чуургазын маиаа эккеп садарынын аргазын кылза.

Бистиинде колбасаны ийи-чаргыс кыла бергилээр, а ооҢ шынары куду болгаш ортээ улуг. Газтыг суксунну база кылып турду. Кандыг чылдагаан-биле чүве ийик, ам ону кылбастаан. Квас, газтыг суксунну түс черге будурүп болур барааилардыр. Маиаа ажылды организастарын эжижидип, бир аргаларны ажыглаарын сайыргайжыдырмиче сагыш салып ажылдаары чугула деп санаар мен.

О. СЮР-ООЛ.

«ШЫПГА» ХАРЫЫ

НЕГЕЛДЕ ЁЗУГААР

Кызыл хоорайныҢ мурнуу макрорайонунда «Хлеб —сүт» деп № 27 түскай магазинни бо чылдыҢ январьда ажыткан. ООҢ-биле холбаштыр Кызылдың аш-чем садыы ол девискээрге хлеб болгаш сүт аймаан чүгле чаңгыс ол магазинге садар княдыр шинтпирлээн турган.

Бо чылдың февраль 1-де «Шыига» садын алыкчыларга таарымча чок апарган байдал дугайында шүгүмчүледдит материал парлаттынган. Анда хамаарыштыр садыг министрнииҢ оралакчызы Л. И. Кремнева мынчаар харыылаан:

«Садын алыкчыларыиҢ негелдези-биле Кызылдың аш-чем садыыи шинтпирни күш чок болдурган. Хлеб, сүт аймаан № 45 магазинде эрги хенээр садын турар».

АЛГЫ-КЕШ—ҮНЕЛИГ ЧИГ ЭТ

Алгы-кештен, хөмден кылган идик-хептиҢ шынарыныҢ куду бооп турарының чылдагааны үдел

БистиҢ кол байлактарывыстың бирээзи — мал. Малдан үстүн, дүктү, сүттү болгаш алгы-кешти ап турар бис. Алгы-кештен кылып турар идиктер, дүүтүг топнар, хол хаптары болгаш дизы-бүрү баг аймазының шынары база-ла алгы-кештиҢ шынарындан улуг хамаарыжыр дээ чүвени эки билир бис.

Алгының аиыы-биле каза-даа чораан, чамдык кижилериҢ мыидыг хомудалдарын бо-ла дыиналар-дыр мен. «Ортаа улуг хирезинде бо тоину кандыг тон дээр. Дүктери дүжүп турар, чүгазы кырындай аажок. Эттеи кадны чамдык черлери кылын, чамдык черлери чүге. Мындыг дүктүг топнар са-дыгларга эдмежок тургулаар боор-ла чүве болгай, ам чүге козулбестей бергеии? Бо садыи алган идиижиии-даа шынар чогуш. Чүү ковчуг багай хем-биле кылган идик боор?» дээш-ле, чугаалавас-ла чүвези чок боор.

Маиаа малчыиарыиҢ бурузу база бар деп болаар мен. Малды соп, кежии союп турар үеде ооҢ чүгле ыдык, хаиын эки ажаан алырын болаар чамдык кижилерни база бурузу бар. Хаймраан кешти ол-чиге кеяп, довурак-бокка кирлелдирер, оон турукук сойган соонда бөлехаара тутказ, кешти кайы хамаан чок октаптар кижилер бар. Шак мынаар октаттынган кеш, ыяыгчы чайгы үеде чыгып, үзелип, иүүг бо-жап, хөөрек аиаар. Кышкы үеде борбайты доҢуп, дашкаар чыткан талазын соонча каапкар, ооҢ уламыидан кештиҢ шынары кудуланар.

Чамдык кижилер чайгы үеде алгыны ол турда-ла, хүн караанга кургадып турарын шын эвес. Ындыг алгыны дузап болбаазырадыргга дус албас, шынары эжижиес. Кижии алгыны дапгыга соока чыда доңуруп каары база шын эвес. Кешти тудуштурун турар клетказарны доҢ дошгар үзе технкилептер, алгының чамдык черлери кургап-даа калган болур. Ындыг алгы шынар чок, үзүдүгей болур.

Шын эвес ажаан калгаланыидан шынар чок алгы-кештен даараан дизы-бүрү хептерни садып, кедип тура, садын алыкчылардан ындыг хомудалдар үиүп кээн турарын дыиналыы ол.

Алгы-кештен дизы-бүрү кылыглар бүдүрүп турар фабрикалар эрткен чылдан эгелеп стандарттарның негелдезинге дүүшпес, сорт чок алгы-кешти хүлээп албастаан. Дүүгүи кыргып каапкан тас хой кештери, чазыи чудап алген мал кештери, хүиге мыйыстадыр кадып, чайгы үеде чыдып калган азы тырыштыр кадырып каан кештер стандарттарның негелдезинге дүүшпес кештерге хамаарыжыр.

Белеткел конторалармда кирип турар алгы-кештиҢ хөй шуруузу совхозтардан кээп турар. Совхозтар ол алгы-кешти малчыиардан чыып ап турар. Совхозтарның дужаап турар алгы-кештериниҢ шынары кандыг боол турарын маиаа сайгарып көрээ артык эвес.

Бо чыдың январь 26-да «Кара-Хөл» совхоз белеткел конторазынга 41 хой, 27 өшкү, 2 инек, 2 молдурга кежии көртку сортка дужаады. Дужааган алгы-кежииҢ чаңгызын-даа шын дузап, ажаавазындан совхоз ортумаа-биле 280 хире рубль каражалыг болду. Чамдык стандартка дүүшпес алгыларны хүлээп албаанындан ону дедир-ле чүдүрүп үидүрер үжурга база таварышкан. Шак ындыг чижектерни еске-даа ажылдайлардан варуп болур.

Дужаап турар алгы-кештиҢ шынарын эки болдурар сорулбиле белеткел конторазының ажылдакчылары совхозтарда алгы-кеш дужаалдазын харыылап турар кижилерни өөредип, семинарларыны-даа эрттирип турган. РАУК-туи техчөвүделиигге сагындырып-даа турган. Алгы дузаар дусту чагыг ёзугаар совхозтарга чедирип берип турган.

Малдың кежии сойган соонда 2 шактан эрттирбейн кешти хөлегере чада салгаш, чарбаланчак дус-биле кеш көзүлбес ыядыр бир дески дузаар. Кышкы үеде кешти чылыг черге кииргеш база-ла шак ындыг арга-биле дузаар. Улуг кеш болза, ортузунаан сый каап болур. Кеш чадар чер чедиишпес хире болза, дузап каан кешти дүүгүи каап болур. Кешти өдек, довурак чок черге ажаар. Кешти бижек-биле союп турар үеде далашпайн, овааржымчалыг сояр кештиҢ оң талазын хиймп болбас.

Ындыг арга-биле белеткээн алгы-кешти хөй-биле чыып турбайн, аргалыг-ла болза дүрген дужаап турарга эки. Дүктүг хой кежии кыргып болбас деп чүвени утпаза эки боор. Чүге дээрге тас хой кежии бүдүрүлге албас. Алгыдан кыргаан дүктү «өлүг дүк» дээр болгаш ону дүк дужаган плаига киииртирбес.

Совхозтарда алгы-кеш хүлээп ап турар тускай кижилер бар. Олар база-ла моку үүпас болза эки. Тас хой кештерии, хүиге кадырып каапкан, чыдый берген азы тырыштыр кадырып каан кештерни шуут хүлээп албас. Шак ындыг кеш дужааган малчынны бурузулуг деп санаап, аиаа каражаны төлеттирер. Хүлээп ап турар алгы-кештиҢ кадагаламын эжижидер, эргежок чүгула апарган таварылгада катап дузаар. Малчыиарга дусту чогуур үеэинде чедирип бээрин үтүп болбас. Чыгдыиган бүгү алгы-кешти белеткел черинге айда ийиден эвээш эвес эккеп дужаап турар. Бо талазы-биле малчыиар оргузунга таймыбыр ажылдарын доктаамал чоруларын чүгула.

Бо үстүнде адаанмыс чурумну сагын турган, алгы-кеш белеткелин чоруудар болза, дужаап турар алгы-кештиҢ шынары эжижиир деп чүве билдингир. Ажыл-агыйның кайы-даа адырында эде тургустунушкун чоруп турар үеде белеткекчилер база-ла эде тургустунуп, четпестерни чайладыр талазы-биле боттуг хемчегларни ап чорудар хүлээлелиг бис.

Х. КАҢ-ООЛ,
Бай-Тайга райпозунуҢ белеткел конторазының директору.

АжыглаҢар: солун дуржулга

ТАРАА ШӨЛҮН КАНЧАП ЭКИЖИДЕРИЛ?

Донбасста тараа тарып турар чамдык шөлдери ажык чок шөлдер деп санаар ужурга таваржып турар. Ындыг тарылга шөлдериниҢ хөй кезиниҢ кырында дой-довурак, сайлаичак даш болгаш ескеда породалар кестүп келгилеен. ООҢ мурнунда кара хорвүиүг турган черлерни үр чылдарныҢ дургузунда хорвүиүн аидара чарып ажыглап келгенинниҢ түҢнелиинде олар ам ындыг апарган. ХорзүиүҢ кырында кадын чыл санында-ла аидара каап турарга, хат, суг ооҢ үнүш-дүжүттүр кара довураан чүлүгүй шаап аппарып турган.

Ындыг шөлдерни канчаарыл? Бо айтырыгта шын харымны Белокуракин районнуҢ «Большевик» совхозунуи тараажылары тыпкан. СовхозтуҢ тарылга шөлдериниҢ хөй кезии хат болгаш суг эрозиязынга таварышкан. Бир эвес ол черлерже ирнили одек сөөртүп, ооҢ катап эжижий бөөрии маиаар болза хөй чылдар эртер аиаар, ынчангаш оларга тараа тараанының ажыы чок, чүге дээр ге чашкан үрезиите-ле деҢнежир чижектиг дүжүттү алыр апаар деп тараажылар шын түҢнедип кылган.

Тараа шөлдериниҢ үнүшдүжүттүр чоруун амгы үеиин бедик бүдүрүмчүлүг техникажын болгаш шаандагы тараажы аргаиы ажыглаан турган. катап тургузуп алыр деп тараажылар шиитпирлээн. Кезик-чамдык черлериниҢ кара довураан хат, суг аппаргаи черлерге кара довуракгаи сөөртүп эккеп төп т лаш. оларныҢ шынарын катап эжижидип алыр деп шиитпир хүлээп алдынган. Ол довуракты еске черлерден сурагласа, ол ук совхозтуҢ бодунда-ла четчир саиныг бар. Тарылга шөлдериидеи хат кодүрүп үидүргеш, база үер суу чүлүгүй шаап аппаргаш. оигарларда, чоогаларда иштиде, хемчиткетгер аксыиза оваалап аппарып каан кара довуракты тарылга шөлдерииге дедир сөөртүп чедирер арганы тараажылар ажыглап эгелээн.

Ол ви-не эвээш чарыгдаадарлыг, хөй күш иегеттинмес ажыктыг арга болган. А бо ажылга агрономиарны гидротехниктерни болгаш чер ажылының еске-даа специалистерни база хаара тутказ. Олар кайы чоогага азы кайы хемиҢ умунда болгаш аи сыида кайы хире хөй кара довурак чыдарын, ону кандыг ямылыг алырын тодаратпышаан, моон соңгаар хорвүиүҢ хат болгаш суг эрозиязындан үрелирин болдурбазынга дузалаар хемчегларни база ажылдап кылганнар. СпециалистериҢ кылганы шинчилеп ажылдары шынап-ла маталым түҢнелерин бергеи. Чамдык чоогаларда кылыны 10—15 метр ажыг кара довурак бар бөөгаи. Чүс-чүс чылдарныҢ дургузунда чыгдыкын келген ол хире хөй үнүш-дүжүттүр хорзүиүҢ чоогалар иштиде ол хире хөй курлавырлыг болганын моон мурнунда кым-даа сактып, бодап чорбаан. Ол хире кылын кара довуракты машина-техниканың күжү-биле чүдүрүп, сөөртүп төгеринде кандыг-даа бергедээшкиннер чок. Тарылга шөлдериидеи специалистерниҢ санаап турары-биле алырга, бо ажылга үиген бүгү чарыгдалдар келир чылын бүрүи дугланттынар.

Н. СКРЫПНИК,
СЭТА-ныи корр.
Ворошиловград область.

ХӨЙ УРУГЛАРЛЫГ ИЕЛЕРНИ «ИЕНИҢ АЛДАРЫ» ОРДЕННЕР-БИЛЕ БОЛГАШ «ИЕНИҢ МЕДАЛЫ» МЕДАЛЬДАР-БИЛЕ ШАҢНААР ДУГАЙЫНДА

Тыва АССР-ниң Дээди Совединиң

Президиумунуң Чарлыы

ССРЭ-ниң Дээди Совединиң Президиумунуң өмүзээнинден шаңнаары болза:

БАЙ-ТАЙГА РАЙОНДАН

Сес уругну бөжаан болгаш кижизиткен иелерни «Иениң алдары» орденниң II чергези-биле

Мингенмаа Салчаковна Аптыы — «Тээли» совхозтуң малчыны.

Зоя Күжүгетовна Сагаан — райпотуң техажылчыны.

Чаңы уругну бөжаан болгаш кижизиткен иелерни «Иениң алдары» орденниң II чергези-биле

Чечек Маадыровна Балчый — «Кара-Хөл» совхозтуң малчыны.

Алды уругну бөжаан болгаш кижизиткен иелерни «Иениң медалы» медальдың I чергези-биле

Антонина Созур-ооловна Очур-оол — «Бай-Тал» совхозтуң бухгалтери.

Зоя Самбуевна Хунай-оол — Тээли суурда столовоайның повары.

Беш уругну бөжаан болгаш кижизиткен иелерни «Иениң медалы» медальдың II чергези-биле

Зоя Чимит-Доржуевна Ана-оол — Тээлиниң Пионерлер бажыңының техажылчыны.

Вера Хертековна Каллар-оол — «Бай-Тал» совхозтуң ветфельдшери.

Сайына Дилаковна Салчак — «Тээли» совхозтуң конторазында секретарь-машинакчы.

Лидия Хертековна Тостан — райотуң төп эмвелгезиниң санитарказы.

БАРЫЫН-ХЕМЧИК РАЙОНДАН

Чеди уругну бөжаан болгаш кижизиткен иени «Иениң алдары» орденниң III чергези-биле

Екатерина Бак-Караевна Кара-Сал — «Хемчик» совхозтуң ажылчыны.

Беш уругну бөжаан болгаш кижизиткен иелерни «Иениң медалы» медальдың II чергези-биле

Галина Токаевна Моңгуш — «Барлык» совхозтуң ажылчыны.

Клара Байыровна Ооржак — «Барлык» совхозтуң ажылчыны.

Надежда Лаа-Сүрүновна Саая — «Хемчик» совхозтуң ажылчыны.

Светлана Оңларовна Саая — «Барыын-Хемчик» АКМК-ның шеверлекчизи.

Кара-кыс Дыртыевна Сарыглар — «Шекпээр» совхозтуң ажылчыны.

Мыйдокмаа Очуровна Хомушку — «Хемчик» совхозтуң ажылчыны.

ЧӨӨН-ХЕМЧИК РАЙОНДАН

Сес уругну бөжаан болгаш кижизиткен иени «Иениң алдары» орденниң II чергези-биле

Лариса Моңгушевна Ортуи — «Тыва коммунизмергонуң» электри четкилериниң Чадазында участогунуң контролёру.

Чеди уругну бөжаан болгаш кижизиткен иени «Иениң алдары» орденниң III чергези-биле

Раиса Санчыевна Шагжы — Чыраа-Бажында Культура бажыңының техажылчыны.

Алды уругну бөжаан болгаш кижизиткен иелерни «Иениң медалы» медальдың I чергези-биле

Тамара Дыныовна Донгак — «Чыраа-Бажы» совхозтуң ажылчыны.

Анна Ширкидзиевна Кара-Сал — Хайыракан суурда уругларга ясли-садының ажылчыны.

Нина Седеновна Куулар — Теве-Хаяның фельдшер-акушер пунктузунуң фельдшери.

Галина Вичө-ооловна Ховалыг — «Искра» совхозтуң ажылчыны.

Беш уругну бөжаан болгаш кижизиткен иелерни «Иениң медалы» медальдың II чергези-биле

Самара Чамзыраповна Долаан — Чадаананың хлеб заводунуң пекары.

Вера Ай-Хөөевна Кара-Сал — Хайыракан суурда уругларга садының ажыл-агый эргелекчизи.

Оюнчут Досумалевна Моңгуш — «Хөндергей» совхозтуң ажылчыны.

Татьяна Седеновна Ооржак — «Чыраа-Бажы» совхозтуң чоланчызы.

Александра Илчирбеевна Сат — «Тыва» совхозтуң ажылчыны.

МӨҢГҮН-ТАЙГА РАЙОНДАН

Сес уругну бөжаан болгаш кижизиткен иелерни «Иениң алдары» орденниң II чергези-биле

Валентина Саяевна Кечил — ССРЭ-ниң 60 чылы аттыг совхозтуң малчыны.

Александра Иргитовна Конгаржап — «Мөген-Бүрен» совхозтуң малчыны.

Алды уругну бөжаан болгаш кижизиткен иелерни «Иениң медалы» медальдың I чергези-биле

Надежда Дугаржаповна Саая — «Мөген-Бүрен» совхозтуң ажылчыны.

Феня Ёндановна Хертек — ССРЭ-ниң 60 чылы аттыг совхозтуң ажылчыны.

Беш уругну бөжаан болгаш кижизиткен иелерни «Иениң медалы» медальдың II чергези-биле

Анна Севиловна Иргит — Мөген-Бүрен ортумак школазының башкызы.

Лидия Ононовна Хертек — Мугур-Аксының одаар түүл складының бухгалтери.

Антонина Мыңмыровна Хомушку — Мугур-Аксының уругларның уран түүл школазының башкызы.

ТАҢДЫ РАЙОНДАН

Сес уругну бөжаан болгаш кижизиткен иелерни «Иениң алдары» орденниң II чергези-биле

Кара-кыс Томаевна Дугур — Тока аттыг совхозтуң ажылчыны.

Караймай Ооюновна Оюн — «Коммунизмниң херели» совхозтуң бызаа ажаакчызы.

Алды уругну бөжаан болгаш кижизиткен иелерни «Иениң медалы» медальдың I чергези-биле

Клавдия Шапты-ооловна Кенден — «Революцияның чалбыжы» совхозтуң ажылчыны.

Любовь Николаевна Оюн — Кочетов ортумак школазының чанында интернаттың нянязы.

Беш уругну бөжаан болгаш кижизиткен иелерни «Иениң медалы» медальдың II чергези-биле

Валентина Ширмаевна Оюн — «Тыва кобальт» комбинаттың шеверлекчизи.

Екатерина Доржуевна Оюн — «Коммунизмниң херели» совхозтуң малчыны.

ТЕС-ХЕМ РАЙОНДАН

Тос уругну бөжаан болгаш кижизиткен иени «Иениң алдары» орденниң I чергези-биле

Чечекмаа Шимит-ооловна Шалык — Чүргүй-оол Хомушку аттыг совхозтуң ажылчыны.

Чеди уругну бөжаан болгаш кижизиткен иени «Иениң алдары» орденниң III чергези-биле

Галина Сергеевна Далаа — Чүргүй-оол Хомушку аттыг совхозтуң кадрлар талазы-биле инспектору.

Алды уругну бөжаан болгаш кижизиткен иелерни «Иениң медалы» медальдың I чергези-биле

Розалия Ивановна Дүшүүн — Самагалдай суурда ог-бүле ээзи.

Херелмаа Сергеевна Захарова — «Чодураа» совхозтуң чылгычызының дузалакчызы.

Светлана Морозовна Чараш-оол — «Чодураа» совхозтуң ажылчыны.

Маргарита Марчыновна Чооду — Чүргүй-оол Хомушку аттыг совхозтуң садычызы.

Беш уругну бөжаан болгаш кижизиткен иелерни «Иениң медалы» медальдың II чергези-биле

Софья Маадыевна Имажап — Райпотуң белеткел конторазының бухгалтери.

Зоя Дажыевна Кижиспей — Самагалдай суурда № 4 ясли-садтың ажылчыны.

Марита Даваажаповна Чагар-оол — Берт-Даг ортумак школазының директорунуң ажыл-агый талазы-биле оралакчызы.

Раиса Петровна Чооду — суттарылга системаларының эргелекчизиниң кассири.

ТОЖУ РАЙОНДАН

Алды уругну бөжаан болгаш кижизиткен иени «Иениң медалы» медальдың I чергези-биле

Людмила Патышовна Бараан — «Тоора-Хем» совхозтуң ажылчыны.

Беш уругну бөжаан болгаш кижизиткен иелерни «Иениң медалы» медальдың II чергези-биле

Татьяна Майгыкчыковна Перынге — Ий суурда ог-бүле ээзи.

Наталья Дамчыгаевна Чечен — Ий суурда ог-бүле ээзи.

Тыва АССР-ниң Дээди Совединиң Президиумунуң Даргазы Ч.-Д. ОНДАР.

Тыва АССР-ниң Дээди Совединиң Президиумунуң Секретарының орунга Л. ПЕТРУСЕВА.

Кызыл хоорай,
1987 чылдың март 25.

Айтырыңар, харыылап берээли

ДҮРҮМНЕРГЕ ДҮҮШТУР

«Шынның» почтазы-биле хөй янзы айтырыглыг чагаалар үзүктелбес. Оларның авторлары аңгы-аңгы иргежилдиң кижилери. Бо чылдың сөөлгү аймында база айтырыглыг эвээш эвес чагаалар келген. Ам оон чамдыктарынга харыны мооң алдында парладывыс.

ҮР ЧЫЛДАРДА МАЛЧЫНААРГА...

Мээң авам, ачам тос уруглуг. Өгленген чылындан бээр «Бай-Тал» совхозка хөй малдап келгеннер. Оларның малчыннаан стажы ам 31 чыл ажыл чоруур. Үр үеде чаңгыс черге ажылдааны дээш олар пенсиялап болур бе?

С. КҮЖҮГЕТ.
Бай-Тайга район.

ТЫПСЫР ИРГИ БЕ?

1956 чылдан бээр баштай колхозка, оон соонда 15 чыл дургузунда Чадаананың автобүдүрүлгезинге 1983 чылга чедир чоланчыладым. Оон кадыым айы-биле ам слесарьлап ажылдап тур мен. Шалыңым 150 рубль. Өг-бүлевисте алды кижи бис. Кадыым база бигай. Ынчангаш эвээш-биче-даа болза пенсия тыпсыр ирги бе?

О. СҮР-ООЛ.
Чөөн-Хемчик район.

ТӨЛӨЭР БЕ?

Ийиги бөлүктүң инвалидиг дээш тывыскан пенсияның шалыңындан санааны кол хемчээлиниң кырынга азыралында турар иезиңи четпээн ийи ургларынга немелдеги пенсияга киирген үеден бээр чедир албаан болза, ол кымның буруузу болуруд, а чедир алдынмаан айларны төлээр бе?

В. СОЛААН-ООЛ.
Кур-Чер суурнуң чурттакчызы.
Кызыл район.

Үстүнде үш авторнуң айтырыгларынга Тыва АССР-ниң Социал хандырылга министерствозунуң улуг инспектору Зоя Папагаевна АРАКЧААНЫҢ харыызы:

— Пенсия дугайында Дүрүмде үр үениң дургузунда малчыннаанны дээш пенсия тыпсыры көрдүнмээн. Пенсияны Дүрүмден доктаатказ чогуур иезиңи чедерге, хар-иезиң айы-биле документ ёзугаар негеттинер күш-ажыл стажы четчирге (эр кижи 60 харлыг, 25 чыл стажтыг, хереэжен кижи 55 харлыг, 20 чыл стажтыг, а 8 хар чедир азыраан бештен эвээш эвес уруглуг иелер 50 хар, 15 чыл стажтыг болза) тыпсыр.

Пенсияның хемчээли ажылчыг, албан-хаакчыларның айда ортумак шалыңының хемчээлинден хамаарыжыр. Айның ортумак шалыңын ажылдакчының пенсияга документиниң социал хандырылга киидизинге киирген айның мурнунда йи чыдың сөөлгү (улаштыр) 12 айның азы 10 чыдың иштинде улаштыр 5 чылдың шалыңындан саналр. Шалың саналр айларда төлүг чылдагаан-биле чедир ажылдаваан (аараан, шөлзээн дээш өске-даа) эвээш шалыңны мурнунда айларның долу шалыңныг айы-биле солуп болур (Дүрүмүнүң 122, 123 түүлдериниден).

Кыраанының шалың айы-биле саналарының хуузун Дүрүмүнүң 19 дугаар түүлүнде мынчаар доктаатказ:

Айның шалыңы	пенсияга пенсияның эң хуузу	пенсияның эң биче хемчээли
50 рубль чедир	100	40 рубль
50-ден 60 рубль чедир	75	42 рубль 50 коп
60-дан 80 рубль чедир	65	45 рубль
80-ден 100 рубль чедир	55	52 рубль
100-тен хөй	50	55 рубль

Пенсияның шалыңдан саналр үндүрген кол хемчээлиниң кырынга немелделарни база бээр (Дүрүмүнүң 20 дугаар түүлү). Пенсияга киреринге негеттинин турар стажтан 10 чыл артык (35, 30) азы 15 чылдан эвээш эвес үзүктел чок күш-ажыл стажы дээш пенсияның 10 хуузун немээр.

Пенсионериң шалыңдан улуг болганындан пенсиязы 120-ден ыракта хөвей болур (шалыңының 50 хуузун алырга) болгаш ынчаар стажы пенсиялаар стажтан 10 чыл артык база чайгыс организацияга 25 чылдан эвээш эвес (уруглуг хереэжен кижиге 20 чыл) стажтыг болза, пенсияга 20 хуу немелдеш бээр болгаш пенсияның эң улуг хемчээли 132 рубль чедер. Ындыг немелде бээр үзүктел чок стажка колхозка ажылдаан стаж кирбес.

Ол ышкаш ажылдаайн турар пенсионерлерге оларның азыралында турар ог-бүле кежигүнериниге (уруглары 16 хар четпээн, өөреникчилер 18 хар чедир, ашаа, кадайы пенсия албайн турар болза) 1 кижиге пенсияның 10 хуу, ийи болгаш оон хөй кижиге 15 хуу немелдеш бээр. Күрүне пенсиязының (кыраанының) доктаатказ хемчээли, эң бичези 50 (пенсиялаар 10 чыл болганда 55), эң улуу 120, а 20 хуу немелде алыр эргелиг болза 132 рубль болур (Дүрүмүнүң 19 дугаар түүлү).

2. Күрүне пенсиязы тыпсыр болгаш төлөэр чүрүмүнүң дугайынга ССРЭ-ниң Министрлер Чөвүлелиниң 1972 чылдың август 3-те бадылаан Дүрүмүнүң 19, 39 түүлдерин ёзугаар пенсияны чогуур иезиңи (эр кижиге 60, хереэжен кижиге 55) четкеш, азы кадыы бакшыраш, күш-ажыл кылын шыдаар аргазын шинчилеп тодарадыр эрчи комиссиязындан инвалид деп саналган хамаатыдарга тыпсыр. Ындыг комиссиягa киреp аврыг улустуң баштай оларның эмнеп турар эмчизи эмнелге албан черинiң консультация комиссиязынче чорудар. Ол комиссиягa ыжыглаан тустуг аврыглар айы-биле эмчилер аврыг кижизиниң кадыын тус-тузунда шинчип көргеш, инвалид болурунуң көргүзүглери бар болза, 88 дугаарлыг тускай майыктыг долдурган, ВТЭК-че чорудар. Ол комиссия ынчан аврыг кижини инвалид деп саналанда ада аврыг кижиниң күш-ажыл кылыр аргазын чидиргенинге хамаарыштыр бир, ийи азы үшкү болүктүң инвалиди деп доктаатказ, тускай шыкыдганы бээр. Ада үндезилээш инвалид пенсиязын тыпсыр.

Чогуур назыныңы болгаш инвалид пенсиязын тыпсырынга ажылчыннарның, албан-хаакчыларның назы-каарының, кылып чораан ажылының аар-чинчилеңден хамаарышкан күш-ажыл стажы иеттинер. Силерниң бижээнилерден ажырга, мурнунда ажылдаан чорааннар «Октябрь 30 чылы» колхозту совхозче шилчиир ыяк мурнунда өскээр ажылдап чоруй барган, ол колхозтан чаа организастаан совхозка дорааи ажылдап кирбээн болганындарда, колхозка ажылдаан стажыңар күрүне пенсиязы тыпсыр күш-ажыл стажынга кирер санаттыымас. Түгле колхоз пенсиязы тыпсырынга күрүне албан черлеринге ажылдаан стажы-биле хатай санап болур.

Күрүне пенсиязы тыпсырынга силериң күш-ажыл стажыңар шериг албаны эртиргеи үеңерден ажыра, түгле Чадаананың автобүдүрүлгезинге ажылдаанындардан ягелеп санаттынар.

3. Бир эвес инвалид пенсиязы тыпсырынга районнуң социал хандырылга киидизинге дужаалган документилерни уругларга немелде ажырынга херек документилер-биле хатай дужаалган болгаш пенсияга кирип турар кижи ажылдавайн турган болза, мындыг немелдени пенсия-биле кадыы саналар. Оны ол үеде чедир санаваан түрген болза, социал хандырылга чеpи буруулут, мынчаташ эрткен үеде чедир албаан түңнү пенсионерге төлөэр.

Үстүнде айытнан немелде документилер пенсия хереэнерге коштуунаан азы пенсионер ажылдан үнмээн болза, уругларга немелдени бербес. Түге дээрге Дүрүмүнүң 20 дугаар түүлүн ёзугаар инвалид немелдени түгле ажылдавайн турарларга бээр киргүнген.

Бо айтырыгны Кызыл райкүүскомнуң социал хандырылга киидизинден тодаргайлаан бис. В. Солаан-оолдуң 1986 чылдың март 24-те социал хандырылга киидизинге дужаалган пенсия документилерни уругларга ёзугаар алырга, күш-ажыл дептеринде ажылдаан үнмээн, азыралда турар уруглариңы төрүттүүген дугаймында херечилелдериниң хоолгазын пенсия хереэнге коштаан болган. Ынчангаш пенсияга немелдени бербээн. Ындыг немелдени алырынга үстүнде адаанын херек документилер база ажылдан хостаан дугаймында албан черинiң удурткужуунуң дужаалыныңы хоолгазы социал хандырылга киидизинге бо чылдың март 24-те келген. Ону барымдаалаан пенсиягa немелде 20 рубльдан апрель 1-ден эгелеп төлеп эгелээн.

ДЕЛЕГЕЙ МЕДЭЭЛЕРИ

● «Антенн-2» француз телекомпаниягa интервью.

● Ак бажың Рейганның медеглелин парлаан.

● Канаданың премьер-министри Брайан Малруниниң удурланыышкыны.

● «Төп Америка дээш демисел» деп аттыг үш сериялыг документалдыг телефильм.

ЧАДТА БАЙДАЛ

ПАРИЖ. Ливий революциянның удуртукчузу Муамар Каддафи Чадтың иштики хереглериниге киришпезинче АКШ-ны болгаш Францияны кыйгырган. «Антенн-2» француз телекомпаниягa интервьюзунга Чадтың чурт иштиниң демисели чоруп турар болгаш ону даштыкыдан холгаарлаашкыны чокка шинтпирлээр ужуруглуг деп чугаалаан.

Даштыкы интервенциягa удур ол чурттуң национал чаңгыс эвиниң шилчилге чазаал, чад улустуң демисели Ливия деткип турар. Ынчалза-даа Чадтың девискээрниде хивий шериглер туруп турар дээр бадыткаан. Кыннар боттуг түүлдерге дүүшпейн турар деп, М. Каддафи айытkан. Чадка удур шериг халдаашкыннарын Ливия чорутпайн турар болгаш оон девискээрин эжелеп алырынга чүткүвейн турар. Чадта байдалды тавыштыр шинтпирлээриниң эргежок чугаазын ливий удуртукчу онзалап демдеглээн.

Сөөлгү хүннерде ол чурттуң сөөлгү талазында Национал чаңгыс эвиниң шилчилге чазаанның болгаш Нджаменаның чазаанның аразында боочепсектиг демисел чоруп турар. Нджаменаның чазаа сөөлгү үеде элээн каш чурттакчыыг суурларны, оон иштинде Унди-Дум хоорайны эжелеп алган. Бо чылдың эгезинден эгелеп француз ужар түүл от хоорайны бомбалап турган.

Париж Нджаменаның чазаанның күштериниң тылдан хандырылгазын боттандырып чорудуп, оларга боо-чепсекке, от-чемзекке база шериг албаныгларын белеткээринге эргежок чүгүлә дузалажымны көргүскен деп «Антенн-2» телекомпаниягa интервьюзунга Франциянның камгалал министри Андре Жиро мелеглээн. Оон чугаазы-биле алырга, ону шаап халдакчы операцияларны белеткээри-биле боттандырып чоруткан.

(СЭТА).

ПРЕМЬЕР-МИНИСТРИНИҢ ИНТЕРВЬЮЗУ

НЬЮ-ЙОРК. «Сылдыстар дайынының» программазынга Каттышкан Штаттар-биле кадыы ажылдажылганы чорударынга Канаданың премьер-министри Брайан Малруни удурланган. Мурнуу-Африка Республикага болгаш Төп Америкага хамаарыштыр америк администрациянның политиказынга ол база удурланган. Январьда Оттаваже аян-чоруунуң үезинде АКШ-тың оралакчы президентизи Дж. Бушка болгаш сан-хөө министри Дж. Бейкерге Канаданың чазаанның туружун ол иледиин дыңнаткан. Ол дугайын «Нью-Йорк таймс» солуунуң тайылбырлакчызы Джеймс Рестон дыңнадып турар.

АКШ-тың президентизи Рейганның Канадаже аян-чоруунуң бүдүүзүнде АКШ-тың корабльдериниң Соңгу-барының өдүглеп эртериниге удурланының турарын премьер-министр бодунуң интервьюзунга чугаалаан. АКШ биле Каналанның аразында садыг айтырыгларынга хамаарыштыр Малруни мынча деп онзалап демдеглээн: «бистиң экспортувусту кызыгаарлап турар АКШ-та протекционизминиң талалакчыларындан Канаданың үлетпүрүнге кыжаныл турар айылды чок кылыр дугуржулганы чарып алырын күзеп турар бис».

(СЭТА).

РЕЙГАННЫҢ МЕДЕГЛЕЛИ

ВАШИНГТОН. Женевада ядролуг болгаш космос чепсээниң талазы-биле советамерик чугаалажылышкынарга ортумак ыракшылдың ядролуг чепсээниң талазы-биле болүнте ажылдың элчеглиг чадазының март 26-да доозулганы-биле холбаштыр президент Рейганның медеглелин Ак бажың парлап үндүрген.

Ортумак ыракшылдың ядролуг-ракеталарының талазы-биле дугуржулганы чедип алырынга америк таланың туружун мактап, оон «шинтпирлиин» медеглелде айтып турар. Оон-биле кады чугаалажымшкыннарга ССРЭ-ниң хамаарылгазын хажыдарын оралажып, медеглелде айтып турары-биле алырга, Каттышкан Штаттарга болгаш оон эвилелчилеринге «мырынай хүлээп алдынмас» совет таланың «чаа туружунун» дугайын айтып турар.

Ортумак ыракшылдың ракеталарының талазы-биле «башгайы дугуржулганы» оператив-тактиктиг ракеталарга «кызыгаарлаашкынбиле» маап-ла холбаарын америк администрациянның баштыңы иеген турар.

Европага ортумак ыракшылдың ракеталарының айтырыгларының талазы-биле аңгы дугуржулганы соңгаарлатпайн чарып алырының тодаргай соруглазын СЭКП ТК-ның Чиңгиве секретары М. С. Горбачевтуң медеглелинде совет эгелекчи санал илереттинген. Ону Рейкывикке дугурушкаңы ышкаш чоокку беш чыл дургузунда ССРЭ болгаш АКШ чок кыр ужуруг турган. Ол-ла үениң иштинде ССРЭ-ниң девискээриниң Азия талазынга ыдыг класстың ракеталарын чүс чедир кызырар болгаш ынча хире санныг ортумак ыракшылдың ракеталары АКШ-тың национал девискээрине артып калыр ужуруг.

Ооң-биле кады Европага ортумак ыракшылдың совет болгаш америк ракеталарны чок кылырының дугайында дугуржулгага ат салганының соонда, Совет Эвилели ГДР-ден болгаш ЧССР-ден ол чурттарның чазактары-биле дугурушкан улуг ыракшылдыг оператив-тактиктиг ракеталарны үндүрүп алган баар. Ол ракеталарны аңаа Барыын Европага «Першинг-2» болгаш чалгынныг ракеталарны тургускаанынга харыы кылдыр тургускан турган. Оператив-тактиктиг өске ракеталарга хамаарыштыр оларны кызырар болгаш долузу-биле чок кылыр соруга-биле чугаалажымшкынынарны эгелээриниге белеңниң дугайын ССРЭ медеглээн.

Рейкывик пакединиең ортумак ыракшылдың ракеталарының дугайында айтырыгны аңгылаар болза, Европага оларны чок кылырының дугайында дугуржул алыры белеп деп, Каттышкан Штаттар чаңгыс эвес удаа шыызыдып келген. Кажаа Совет Эвилели ону кылып турда, Вашингтон чугаалажымшкыннарны удам ырыыладырынга чаа чылдактарны тып алырын оралдажып турар.

(СЭТА).

ТЕЛЕФИЛЬМ

ОТТАВА. Канаданың телекөрүкчүлери чуртта эң улуг Си-би-си телекомпаниязының бүдүрүп үндүргени «Төп Америка дээш демисел» деп аттыг үш сериялыг документалдыг фильмни көргеннер. Оон тургузукчулары Төп Америкада бөгүнгү байдалдың дугайын, Никарагуага удур АКШ-тың чорудуп турары чарлаттынмаан дайынының ол республиканың улузунга чедирип турар хөй санныг когаралларының болгаш хилинчектээшкининиң дугайын шынчызы-биле көргүзерин ораладыкан.

Телефильмниң кадрларында Гондураска американнарның чоокта чаа чорутканы шериг өөредилгезин көргүскен. Ол өөредилге үезинде ужар түүлдү, танкыларны болгаш артиллерияны ажыглаан. Тележурналистер бо хөй санныг аг-шериг барымын демократияны бичии Никарагуаның халдаашкыныыдан камгалаарынга херек бе? деп айтырып турар.

«Американнар бистиң чуртувусту болдунуң боо-чепсээн шенээр полигон болгаш шериг лагери болдуруп алган. Ында америк инструкторларның удуртулгазы-биле мурнунда Сомостуң талалакчылары чорааннардан контрасты белеткеп турар. Американнар бисче Никарагуаның улузун ыдалап турар, а бис боттарывыстың кожаларывыс-биле тайбың болгаш эптиг чурттаарын күзеп турар бис» деп, экрандан Гондурастың чурттакчызы чугаалап турар. Никарагуаның чазаанның ол девискээрге тайбыңче ак сеткилдиг чүткүп турарын Канаданың журналистеринге Никарагуаның президентизи Даниель Ортеганың чугаазы бадыткап турар. Амгы үеде Никарагуада бүгү Төп Американың салым-чолу шинтпирлеттинип турар. Бир болза, бистиң чуртувустуң улузу революциянның чаалап алышкыннарын болгаш бодунуң хамаарышпас чоруун камгалап ап шыдаар, бир болза, Латин Американың чурттарынга болунуң бай-чурумун агрессорнуң албадаары болгаш хоойлу-дүрүм чок чорук тергиндеп үнер. Делегейниң бүгү-ле ак сеткилдиг кижилери Никарагуаның улузунуң чөптүг демиселиниң талазында болуп, АКШ-тың чепсеглеп турар эжелекчилеринге удурланып турар деп, Никарагуаның удуртукчузу онзалап демдеглээн.

(СЭТА).

Японнаның наймысалалы Токио хоорайның хоорай ажыл-агыйының специалистери канализация хоолайларын аштап арыглаар болгаш янзы-бүрү кабельдер шөйүн салыр ажылдарны механизастаар талазы-биле чаа механизмнерни чогаадып кылып турар. Чижээзэргe, чер иштинде хоолайларга кабель солуп кылыр прибору чогаадыкан. Бичии автомашина хевирлиг, бедии 60 см. болу шимчеп чоруп турар прибор узун кабельдың бир ужун бодунга быжыглап алгаш, чер иштинде суп каан хоолайны дургаар ук кабельди шөе тыртып үндүре бээр. Ол хоолай иштин эртип бар чыла, ында бар бүгү чүвениң каяа-ла демдеглээн.

Бо прибордуң ажык-дузазы кончуг улуг деп специалистер санап турар. Түге дээрге делегейниң кайы-даа улуг хоорайында амгы үеде чер иштинде тургускан системаларга кандыг-бир улуг авария азы үрелиишкин болу бээрге, черни катап казып турган, септелге ажылдарны кылып турар. Телефон азы электри кабели үстү бээрге база-ла мындыг. Бо прибор ам черни каспайн, үрелген кабельди солуур арганы берген.

ЧУРУКТА: чаа приборну шенеп турары. Ол прибордуң хоолай иштинде бар чыдары, Кводо — СЭТА-ның фотозу.

Серемчиде хор чок

ОВААРЫМЧАЛЫГ БОЛУҢДАР

Час дүжери билек, хемнер-иниң, тулааларның доштары чоорту эрип, чугаалап орар. Шак ындыг дошка коньякилээри, селгүүстээри, шанакка чүнгулаары дыка айыылдыг. Дош балдып турар үелерде, хемни чадаг кежерип база аңаа хемелээрни шуут болдурбаза эки. Бистиң районда Каа-Хем агыл сыдыг чыдар. Бүгү чурттакчылар ол хемниң оң база солагай эриктеринде туруп турар.

Чугаа дош кыры-биле кылаштап кежип чораан, сугже дүжүп, амы-тыныдан чарыгаан товарылгаларны мурнуку чылдардан эки билир бис. Шак ындыг чоруктуг болдурбазы-биле, бүдүрүлгелерде, организацияларда, албан черлериниде, совхозтарда болгаш школаларда ОСВОД эге организацияларны ооварымчалыг болурунуң тала-зы-биле тайылбыр ажылын докталмаа чорударын черле чугулаа.

Бо эртнин турар кыш дыка чылыг болган. Ынчангаш мурнуку чылдарга бодаарга, дош дүрген эриири чадап чок. Сут болгаш дош кырынга айыыл болдурбазының дүрүмнерин школачыларга, элээдилерге башкылар, пионер вожатыйлары баш бурунгаар тайылбырлап, сургаал ажылын чорудары үргежок чугула. Бүгү-россиянның сутдан камгалал нинтиделиниң үндүрген плакаттарын школаларның коскү черлериниге азаар болза эки.

Башкылар — элээдилериниң оңнүү болгаш дагдынакчызы. Оларның амыдыралчы дуржулгазы, ат-алдары элээдилерге дыка салдарлыг болуру чугаажок. Ынчангаш сутдан камгаланырының дүрүмнерин олар элээдилерге тайылбырлап, сургаал ажылдарын күштелдирери улуг рольдуг. Харын-даа элээдилер-биле беседа үезинде, дошташ, сутдан камгаланырының айтырыгларын харыылаптыр, ооң дүрүмнерин хажыктаан таварылгаларда, амы-тынны аймылга чедирерин чижектерге көргүзүп турган, тайылбыр ажылдарын чорудары дыка дээштиг.

Тускай демдектер тургузуп каан черлерлиг хемнерни кежери хорулуг. ОСВОД-түң эге организацияларының удуртукчулары, инженерлери техникага, сутта удур айыыл болдурбазының ажылдарын кады чорудуп, Улуг-Хемни кежериниң контролюн доктаамал кичээнгейге алыры чугула.

А. КААДЫР-ООЛ,
район да ОСВОД даргазы.

ЧАС ДҮЖЕРИ БИЛЕК

Чылыг дүжери билек, хемнер доштары чугалап, эрип чыдар болу бергеи. Шак бо үелерде ооварымчалыг болбас болза, элээдилерге айыылдаттаварыштырып болур. Сөөлгү үш чылларда бистиң республиканың девискээр-гө апрель-май айларда дош эки-ле эриибейн турар үеле, хайгааралга албаанындан үнхарга чедир чаштар дош ойбаанче дүжүп, чылдың-на хорап келген. Оларның чамдыктарының сөөлгү безин тывылбайн барган. Мындыг айыылдың болуп турар кол чылдагааны — чамдык аданелер бичии чаштарын хайгааралга албайн баарында. Часкы чылыг үелерде чаштар болгаш элээдилер селгүүстеп, даштыгаа ойнаксаар болгай. Аргалыг-ла болза ада-иелер ажы-төлүнге эрип чыдар дош айыылдыг дээрзинин дугайында тайылбырлап кылып, ооварымчалыг болурларын сүмелээр ужурлуг.

Чазын дош, хар эрип турар үелерде, хемнерниң эрик кыдыынга кылаштаары дыка-озалдыг. Хар эрээш хөрээнче сингеш, кыдыкка кээды чидигир малгаштыг болу бээр. Серемчилел чогундан ында баскаш, тайып ужуп, эрикче чугларып дүжүп болур. Ооң ангыда бичии чаштар денизиг хөөлбекчигештерге безин дуже бээр.

Эргим ада-иелер! Час дүжери-биле хемнер сугларын элбеп келир деп үүвени утпаңар. Кодан девискээриниде чоогаларда, оңгарларда болгаш буга-сумунналарда долдунган сугларже бичии чаштарынарны чорутпаңар. Суу дажыы чыдар хемнерни кежериңерде ооварымчалыг, серемчилелдиг болуңар.

А. МОНГУШ,
республиканың ОСВОД чөвүлелиниң даргазы.

АЖЫЛГЫР ИЕШКИЛЕР

Оя эртенин-не конгуг эрте бажыңнаңнан үүнүпеп, шүүшкан кижилер-биле кады ажылыкче далажып базыптор. Оларның арасында аныяк ишкилыглар-даа, улгады бергенер-даа бар. Ынчалдыр баштайгы ажылдаан чылыдан бээр чээрби ажыг чылдар эртиген. Ам оон-биле кадыкожа ажылдап турар, иезиниң үзин салган ийи уруу Урана биле Салбакай база-ла эртекин-не деңге чоруптарлар.

Ешкилериң мурнумза — күш-ажылчы хүн. Оларны тургузуптакан, «Кайда ажылдап турар силер?» —деп айтырып болзунарза, «Кок-Тей» совхозтуң сүт-бараан ферманызында саанчылап турар бис» — деп харыылаарлар. А ажылынарга ынак силер бе?» —деп айтырарынарга: «Ийе. Бистиң ажылывыс чымыштыг, берге-даа болза, биске таарыжыр болгаш солун. Кандыгдаа ажыл ажыктыг» —деп бүтүрединг харыылаарлар.

Ам оларның ажыл-амыдыралын сонуургап көрээлинер. Тамара Орус-ооловна бичии чажыдан тура-ла, ажыл-ишке кызымаккай кылдыр өзүп келген. Ол ажыл дээнде амырдыжын безин үттуптар, бүтүле ажылдап келген чылдарынга кааа-даа ажылдай чораан багай ажылдыг диртип көрбээн. Даанган хөрээнге ак сеткилдиг, харыысалгалыы дээш шайнал-мактаалларны ап келген. Ынчангаш ол ийи оглун болгаш беш кызын базала күш-ажылга хандыкшыдыр кижилер кылдыр өстүрүпеп кызып келген.

Ол колдуунга уругларын үзескеан кижизидип, өстүрген. Уругнары бичии турда, ол кижи бүтүрүүге кылыр ажылдарны үзеп ыаат ажыл-дап чоруптар. Саанчының ажылы ол үеле колдуунда хол-биле кылыр, ынчангаш бажының турупкан кээр турган. Ынчалза-даа кежээ келирге, оларны авазының даалгаларын күүседип алган, авазын четтиктейн маңап олурарлар. А элээн улгады бергеш, оларның кижи бүрүзү түскай харыылаар ажылдарлыг турган болгаш авазынга ёзулуг дузалакчылар апарганнар. Хөй уругларлыг-даа болза оон бажың-балгадының иштн үргүлүү арыг-силиг болур. Суурнуң хөрээженнер чөвүлели ол ог-бүлеин арыгсилиг деп бо-ла мактаар, ескелерге үлегер кылыр турган. Чогум-на уругларын болунуп демнит дузалакчылары кылдыр кижизидип алган болгаш ол бажың ажылының болгаш саанчы ажылының аразында хостуг үени тып ап, коллективниң организастааны хөйнити чорудулгаларынга идепкейлиг киржип келген. Ол хөрээженнер чөвүлелиниң чарлааны аъш-чем, даараан, аргаан ишк-хеп делгелгелеринге ыяап-ла киржир. Оон делгаан үүлдери шынарлыг болуп, чангыс эвес удаа шаңналдыг черлерни эзлеп турган. Чижээлээрге, февраль эгезинде эрттирген аъш-чем делгелгезинге ол кузун-не хайыпдырып белеткеп алганы ээрелиеня, амданнып, чаагай тортту экнеп салган, изиктаан.

Ешкилер отородуунга чыдыл-на ногаа аймаан, картофельди тарып, өстүрүп турар. Фермаңың удуртулгазы эрткен чайын бажың бүрүзү Чербиден кат достерни садып ап тарыырын организастаан. Олар база-ла бажыңының чанында маликаны, виишняны тарып алганнар. Ферма хавак ры ам өскен. Ийи уруу авазының ажылдап турар коллективинде саанчылар деп эгезинде-ле бижээн бис. Оларның бирээзи Урана фермада комсомол организациязының секретары хүдөлгезин база багай эвес күүседип турар. Ол СЭКП кежигүнүнге кандидат. Бир уруу ферманың уругларга авазы Тамара Орус-оолова-биле кады кажан-даа өөрүшкүлүг, эки.

О. ОХЕМЧИКТИҢ фотозу.

«Шын» солуннуң конкурузунга киржиңер

ОКТЯБРЬГА ТУРАСКААДЫР

Он ийиги беш чыл — Октябрьниң социалистиг Улуг революциязының 70 чыл ооңнуң чылы. Бо хүннерде хамык ажыл-ишке, социалистиг чарыш ону төлептиг утказурушче угланган. Ам бистиң чуртта кижи бүрүзү СЭКП Төп Комитединиң совет удуска Кыйгырыын ёзугаар СЭКПниң XXVII съездизиниң болгаш СЭКП ТК-ның январь (1987 ч). Пленумунуң шиитпирлерин амыдыралга боттандырар дээш туржуп турар.

Республиканың улус ажылагыйында онзагай үүле — бот-оруглга-чарыгланы болгаш коллективтиг керээни калбаабиле шиңгээдип эгелээни. Ам кижи бүрүзү ажылдың алыс түңнели дээш, эң эвээш чарыгдалдарны үндүрүп тургаш эң хөй болгаш бедик шынарлыг продукцияны бүдүрер, черле бүгү ажылдың шынарын бедидер дээш ажылдап турар. Ол бүгүнү болгаш т-рээн Тывавыстың хөгжүдлезин, дүргедээшкинин болгаш де тургустунгушкуну, ам-дыралдың совет хевирин, «үш-ажылдың болгаш дайынның хоочунналарының үлегерчижээн, интернационалчы найыралды болгаш патриотизмни парлалгага чырыдар, чонга чедирер болгаш таиылбырлаар ужурлуг бис. Бурунгаарлавашкыга доктар болуп турар чүүлдерин болгаш четпестерин сойгалаар. Ынчангаш парлалганың бүгү жанрларынга конкурсту «Шын» солуп чардап тур.

Конкурстуң тиилекчилеринге эң эки очерк, рассказ, репортаж, корреспонденция, чугула айтырыг шөрдүгеп үүле, фельетон азы шүгүмчүүлелдиг материал болгаш фото база чураан чуруктар дээш шаңналдар бо:

бирги чергенниң (чаңгыс) — 75 рубль,

ийиги чергенниң (чаңгыс) — 55 рубль,

үшүү чергенниң (ийи) — 35—35 рубль.

Беш мактал шаңнал база бар.

Конкурска материалларны машинкага, фото-чуруктарны кылаар сөзүнүң серээр, чураан чуруктарны кылаар сөзүнүң дарт түшь-биле дүжүрер. Оларның хемчээли 18—24 см. болур.

Чагааларны «конкурска» деп демдеглээр. Чорудар адрел:

667000, Кызыл, ул. Щетинкина-Кравченко, бажың № 3. «Шын» солуп редакциязы.

Улуг Октябрьның юбилейиниг тураскааткан конкурстуң түңнелин Чаа чыл тавгрыштыр үндүрер. Ынчангаш конкурска идепкейлиг киржирцерни жюри күзевишаан, чагааларынарны манап тур.

Улусчу чогаадылга көрүлдези

ҮҮГЛЕ ХЛЕБ-БИЛЕ ТОДУГ БОЛБАС

Он ийиги беш чылдың ийиги чылы — онзагай чыл: хамык ажыл-керек Октябрьниң социалистиг Улуг революциязының 70 чыл ооңнуң үтказурушче угланган. Маңаа бир кол черни — улусчу чогаадылга көрүлдези база эзлээр.

Чоокта чаа Тес-Хем районнуң школаларының уран үүле көрүлдезин Самагалдай суурга эрткен. Анаа 600 ажыг өөреникчи боттарының талантызын бараалгаткан. Жюри кежигүнери бо удаада кайыдаа школаның кызымак белеткенгенин, номер бүрүзүнүң үениң негелдеанинге дүгжүп турарын демдеглээн.

Самагалдай ортумак школазының Тыва АССР-ниң алдарлыг артизи Кан-оол Баазанооол удуртқан ниити ыры коллективи, Кызыл-Чыраа школазында Чечек Седенниң тургусканы «Анай-Хаак», «Кара куштар» деп танцылары, Берт-Даг школазының бирги классының өөреникчизи Арина Саннинң Б. Доңдупгуп «Эде тургустунгушкун» деп шүлүүн помчаазы жюриниң үнелелии болгаш көрүкчүлериниң сонуургалын көдүргеп. Үениң негелдезинге таарышкан, ыяңгыя эде тургустунгушкунга тураскаатгынган хергүзүлер хөй болган. Ү. Шыыаа школазының «Ыры кичээли», Берт-Дагның «Минутка», Шүүгмахтың «Пионерлер даалга» деп көргүзүүлери ол улуг шимчээшкинниң тывынгыр болгаш тода коргускек.

Четпестер база хөй болган, ону жюри кежигүнери ажыл-биле чарлаан болгаш моон соңгаар уран үүле көрүлдезиниң шынарлыг белеткеңерин школа коллективтеринге сагындырган. Маңаа эң-не хомудаанчыг болгаш өскерилбес чаңчыл болу берген чүве — совхоз директорларының, кедө Совет күүскоммарының дарганарының, ажыл-агыйларда партком секретарьларының школаларның уран үүле коллективтеринче кичээнгей савастааны, концерттерге безин көзүлбестээни. Уруг-дарны школада өөренип турар хирезинде, олардан транспорт дилеп алыры, өске-даа айтырыглар турузары дыка берге. Республиканың Кызыл тугун чаалап алган Берт-Даг кодэ Советиниң күүскомунуң даргазы Чаш-оол Шойдар-оолович Байыр-ооллан өске дуза кадар удуртукчу чок болган.

Чүргүй-оол Хомушкут аттыг совхозта Культура бажының директору Нина Довуудап өске дээди эртемниг культура ажылдакчызы база чок, ортумак эртемнигер база эзээн. Музыкант чок болганындан, районнуң улус өөредилге кылдызининг инспектору — көрүлдезин организастажыр, удуртур болгаш жюри кежигүнүге киржир болгаш болуунуң шалын ап турар хүлээлгезин күүседир кижи — район төвүнден 50—60 километр ырак Кызыл-Чыраа, Ү. Шыыаа болгаш Чыргалаңды школаларынга хүн бүрү чедип, баян үдеңгезин боттандырып турган. Оон дүне кадь күзүн азы хонар, а даартазында база-ла чоруп каар. Мындыг чорук кижиниң амыр-дыжынга, ажылынга туружук, концерттиң шынарынга безин кандыг салгалыг болдуру биилиг. Байдал мындыг турда, культураөредилге черлериниче чаңчыл-даа совхоз болунуң күүседи-биле кижи өөредип чоруптаан. А бис ону дилеп, сагындырып, бижик-даа чоруду-турар бис, дыцпаар удуртукчу чок, үүле эът, сүт планын күүседир дээш чыдыптаан. А оозу база орта болдуммас, ыры чокта мындыг-ла болгай: хол дыңзывас, кадрлар тывылбас. Моон соңгаар бо айтырыгны эде хөөрү, культура болгаш уран үүле ажылдакчыларын, маңаа хамаарыжыр өске-даа удуртукчуларны эде тургузары үүгүлә. «Кижи үүле хлеб-биле тодуг болбас» болгай, аңаа өөрүшкү, таалал болгаш катыы-хөг, хөй-ажыт база керек.

К. КОДУР-ООЛ,
жюри кежигүнү.

ХЕРЭЭЖЕННЕР БОЛГАШ ХОСТУГ УЕ

Херээжен кижи ажылындан аңгыда шактарын колдуунда бажың ажылдарны кылырынга эрттирер. Ажылындан чанып келгеш-ле, эде кеттинипкеш, ол база бир чаа күш-ажыл хүнүн эгелээр. Ийе, ыяап-ла мындыг болгай.

Ол бажыңынга үүлү кымыргыл? Бир эвес кел чыда орук айыл-биле аъш-чем садып албаан болза, оларны садып алырынга магазин чоруур керек. Оон соңгаа кежээки чем белеткээш, ог-бүлезиниң чемгерер, аяктар шуур, дээртеңи үүлүнеки чем дугайында сагыш салыр, хептер чүй тырпып каар дээш оон-даа өске. Ол ышкаш уруг-дарының ажаан-дайгаараар, оларны кижизидеринче доктаамал көрээшкей салыр. Ог-бүле ээзи херээжен бүрүзү ог-бүлезинде бүгү-ле байдалдар таарымчалыг болурун күүсээр.

Черле ынчап, бажың ажылы — ол хөөрө янзы-бүрү болгаш хөй күш негеттинер ажыл. Магазиннерден садыгдаары, аъш-чем белеткээри, бажың иштин арыг-силиг тудары, хептерни чүп, базары — ол бүгү шупту-ла бажың иштининг ажылы. Бажың ажылы ог ээзи херээжен кижиден чүүле авазынгыр, кежээ болгаш арга-дурумунга үлам эвээш үени чарыгдаар апаар.

Ынчалза-даа ам херээжен кижиге бажың ажылдары халаазырадыг болгаш аңаа ол хөй үе-шактың үлүрүп турар. Чаа-ла ог-буле туткан аныяк херээжеңнер культурлуг дыштанылгага болгаш спортчу оюннарга үе-шак хереглевес бе, азы улгады бергеш ыядыг херээжеңнер пенсияже үше бергеш-даа чүүле уругларының уругларын ап орбайн, бичии-даа бол «дыштыг» чурттаксаас бе, чүге дээрге олар ам-даа оңнуктеринге, кадың ажылдап чораан эштери-биле ужуражып хөөрежиксээрлер-ле болгай. Ынчалза-даа кандыг-даа херээжеңнерден эштп-ле чүүле: «Уе чок-тур. Хүнүү бадыр бажың ажылы кылып-дыр мен» хөөрни бол-ла дыпшаар болгай бис. А хостуг үе-шакта культурлуг дыштанының кижилериниң иштп культурлуг деңгээлии, харын-даа мергежии деңгээлии белдээринге ажыктыг. Ол дээрге херээжеңнерге уругларын кижизидеринге, ог-бүлезиниң эки хевирлеп тургузарынга дузалыг болур.

Хүндүлүг помчукчулар, силер хостуг шагыларны кандыг арга-биле уздып ап турарынарны, силерге аңгаалар, уругларынар, бажыңыңарда чоок кижилеринер — кыргап-аваалар, кыргап-ачалар каңчаар дузалажып турарын, хостуг үеңерин каңчаар ажыглап турарынарны редакцияже бижип, ол талазы-биле боттарынарның бодалдарыңарны, саналдарыңарны, сүмелериңерни үлегиринерни дилээр-дир бис.

Сүмележиринче чаладывыс

ХЕРЭЭЖЕННЕР БОЛГАШ ХОСТУГ УЕ

ЧҮРУКТА: Аяс Хертек эрткен дыштанып хүннерде Кызылга болгаи зона маргылдаазынга киришкен. Ол хостуг хүрешке бежен килограмм деңгээлиг могелер-биле хүрешкеп, ол деңгээлиг аныяк могелериндеп тиилекти болуп, бо улуг маргылдаага чемпион атты чаалап алган.

Аяс Хертек Бай-Тайганың Тээли ортумак школазының госку класында өөренип турар. Чайлыг үелериниле спортчу секциянып оюннарынга идепкейлиг киржип, хостуг хүрешке мергежилин доктаамал бедидип келген. Ук маргылдаага киришкеш, чедиишкинниг болуп, Тээлизинче өөрүшкү-маңнайлыг чана берген.

О. ОХЕМЧИКТИҢ фотозу.

КӨДЭЭ ШЫДЫРААЧЫЛАРДА

Сарыг-Сеп суурга районнуң команда айыл-биле болгаш хууда бирги черни дээш шыдырааа маргылдаазы эрткен.

Бо маргылдаа киржикчилериниң савыкып болгаш организастап эрттиргенинин талазы-биле көрүкчүлериниң-даа, киржикчилериниң-даа мактанын алган.

Маргылдааны районнуң шыдыраа федерациязының даргазы, СЭКП райкомунуң бирги секретары В. А. Бакудин ажыктаан, спортчуларга чедиишкиниерни күзээн.

Эр улустуң аразында солун, чидиг демисел болуп эрткен. Шупту 22 спортчу демисешкеп. Хууда бирги черни район эмнелгезинин эмчизи Маадыр-оол Саваа чаалап алган. Ийиги черни «Бурунгаар» совхозтуң директору Борис Хертек, үшкү черни «Совет Тыва» совхозтуң чолаачызы Лазо Монгуш эрежикчизи Марина Саваа тиилекчи болганнар. Команда айыл-биле бирги черни районнуң эмнелге черинииң айылыдыг командазы чаалап алган.

Ийиги черге «Совет Тыва» совхозтуң, үшкүзүнге «Енисей» совхозтуң шыдыраачылары телептиг болганнар.

Районнуң шыдыраа маргылдаазы шыдыраа спортунга сонуургалдыгларының санының өскенин болгаш перспективалыг аяның шыдыраачылар барын көргүзкен.

Тиилекчилерге болгаш тиилээн командаларга районнуң спорткомитединиң «Урожай» ниитилелиниң түскай шаңналдарын тывыскан.

К. ПАТПИТ-ООЛ.

Редактор
В. С. ШАРАВИЙ

КУЛЬТУРА-СПОРТ КОМПЛЕКИЗИ ЧАЛАП ТУР

ХӨГЖҮМ-ШИЙ ТЕАТРЫ

4. Хоорайның школаларының бот-тывыңгыр уран үүле көрүлдезиниң киржикчилериниң концерттери. Эгелээри 14 шакта.

А. Островский «Ядамыкта ала чок». Эгелээри 19 шакта.

5. Кызыл-Хем болгаш Танды районнарының бот-тывыңгыр уран үүле көрүлдезиниң киржикчилериниң концерттери.

Эгелээри 12—14 шактарда.

Г. Лорка «Ханның куда». Эгелээри 19 шакта.

«КОЛОС» КУЛЬТУРА БАЖЫҢЫ

4. «Катка бажы катка эвес» деп шоодуг кежээки. Эгелээри 19 шакта.

5. Школачыларның дыштанылгазыр хүн клубу (Хөглүг старттар). Эгелээри 13 шакта.

Дыштанылга кежээки. Эгелээри 19 шакта.

«ЕНИСЕЙ» КУЛЬТУРА БАЖЫҢЫ

4. Кадыкшыл хүнүнге турасказтқан уруглар утренниги.

Эгелээри 11 шакта.

Дискотека. Эгелээри 19.30 шакта.

5. Дискотека. Эгелээри 19.30 шакта.

60 МААДЫР АТТЫГ ЧУРТ-ШИНЧИЛЕЛ МУЗЕЙИ

4. «Чөөн Казахстанның чурукчулары» деп делгелге ажыттынар.

Эгелээри 11—18 шакка чедир.

КУЛЬТУРАНЫҢ БОЛГАШ ДЫШТАНЫЛГАНЫҢ ГАСТЕЛЛО АТТЫГ ПАРЫГЫ

4—5. Эртенгиниң 10 шактан эгелеп оюннар автоматтары, теннис болгаш биллиард заллары ажылдап эгелээр.

Дискотека. Эгелээри 19 шакта.

СПОРТЧУ МАРГЫЛДААЛАР «ХЕРЕЛ» СПОРТЗАЛГА

4—5. Республиканың бокска бирги черн дээш. Эгелээри 10 шакта.

«СОВЕТ ТЫВАНЫҢ 5 ЧЫЛЫ» СТАДИОН

4—5. Авиамодель талазыбиле чайгы спортчу сезонның ажыдыышкыны.

Эгелээри 10 шакта.

«ТАЙГА» СТАНЦИЯЗЫ

4—5. Күш культура коллективтериниң ГТО нормазын дужаары.

Эгелээри 11 шакта.

Ажыктыг сүмелер

● Резина шланг үстүп кадгай... Септеп алыр арга чок болган. Ынчалза-даа оон ажыглалын уздыптар арга бар. Кандыг? Уаүлгеп ийи үжүн дескилей кескеш, таарыштыр кезип каан бамбук будуунга кедирипгер.

● Маска, балды сывынзан бол-ла турлу базар. Шаанчактап ааар бис. Шаа четкеш кургаан шаанчак база-ла үшүүнүп чаштай базар. Канчаарыл? Шаанчак орнунга оон проволоканы азы кадагны П деп үзүк ышкаш кылдыр эгтеш, кырлайты тапкаш, шаанчак орнунга кадап алыңар.

● Уске эвилдиргеп эрги будукту канчаар адыраарыл? Аргалар-ла хөй: эвилдиргичилер дузазы-биле болгаш механикпиг арга-биле... Ынчалза-даа база бир арга бо: кургапга орттеткеп чугай биле потапты холаш (3:1 кылдыр), суук эвес сметана ышкаш апарыгже холуштур быгаар. Уске эвилдиргеп будук-биле (масляная краска) будаан черни белеп болгаш холуксаа-биле кылынмазы чаалптар. 12 шак эрткенде будук холуксаа биле кады хоорлуг кээр.

● Эвриндиг-даа, аңаа-даа кадагларны демир хааржактарга шыгжаар болгай бис. Эпчок шимчепкеш, хааржаавысты ышкынынтарлыска, кадаглар шала кырынче чашканнары бээр. Ынчангаш хааржак иштинге магнит кескиндизин чыпшырыңар.

● Чаа даарап дооскан платьеми, костюмну хандыр кескиндилеринден, удазынардан болгаш шыйгга ажыглаан чугай истериңден ярыглаар апаар. Щетка күш четпес парын бо ажыляга хереглээри-биле нышка пороломн кескиндизинден эпоксидтиг хырба-биле хырбалаар.

Адресивис: 667000, Кызыл хоорай, Щегинкин болгаш Кравченко кудумчузу, 3

ТЕЛЕФОННАРЫ: редакторнуң 2-24-63, редакторнуң оралакчыларының 2-35-24, 2-23-54 харыысалгалыг секретарьның 2-22-35, секретариатның 2-23-35, партийжи аймыралга болгаш үлетпүр киядистеринин 2-31-75, пропаганда болгаш совет тургузуг киядистеринин 2-37-13, чагаа киядизининг 2-41-27, информация киядизининг 2-20-60, культура киядизининг 2-23-54, недво ажыл-агый киядизининг 2-21-47, корректорларының 2-27-41, бухгалтериниңг 2-12-45, солуп келбейн барганда 2-22-75 телефонче болгаар.

Солуннуң индекизи 54241.
Чылда 300 катап үнер.
Хемчээли 2 парлалга амазы.
Тиражы 22108 экз.

Тыва АССР-ниң Ном үндүрер чер, полиграфия болгаш ном садыының херектериниң талазы-биле күрүне комитединиң типографиязы. Кызыл, Щетинкин болгаш Кравченко кудумчузу, бажың № 1.

Чагыг № 3483.
ТС—00779.

ТВ

АПРЕЛЬ 3-ТЕ

БИРГИ ПРОГРАММА

МОСКВАДАН

7.00 — Эртенги гимнастика. Мультфильм. Музыка. 7.30 — «Уе». 8.15 — «Частный он чади шинчилээ». Он ийи серналыг уран-чечен фильм. 11-ги, 12-ги серналары. 10.25 — «Дирит амытанныр дуза-ийиде». 11.20—11.25 — Медээлер. 16.00 — Мелодиер. 16.15 — С. Михалковтуң маалымалары экранда. Мультфильм. 17.05 — «Сээң талантыларың Украина». Бременчуг воорайның культура ордузунуң үлүстүү бот-тывыгыр «Славутич» ыр болгаш танцы ансамблиниң концерти. Киевтен дамчыдыла. 17.35 — «Объективте — Төрөөн чурт». Фотоконкурс. 17.40 — «Ош Свердлов». Амыдыралының арыындары». «Озар ээ башгайгыдар» болуктээн эртем-тайылбырлыг фильм. 18.40 — Нарын айтырыглар — дилээшкиниер — шинитпирээр. 19.25 — Бөгүн делегейде. 19.40 — Музыка болгаш бис. 21.00 — «Уе». 21.45 — «Частный он чедп шинчилээ». Он ийи серналыг уран-чечен фильм. 12-ги серналы. 22.50 — Бөгүн делегейде. 23.00 — 00.20 — Күүгенниң топ концерт залынга В. Леонтьевтиң концерти.

ИЙИГИ ПРОГРАММА

МОСКВАДАН

8.00 — Эртенги гимнастика. 8.15 — «Старовойтов «Синяя-синее» харыылаан турар». Док. фильм. 8.35; 9.35 — Музыка. 4 класс. И. Стравинский — «Петрушка». 9.05; 13.50 — Англи дыл. 10.05 — Эртем-тайылбырлыг фильм. 10.35; 11.40 — География. 5 класс. Биосфера. 11.05 — АБВГДейжигеш. 12.10 — «Моөн эргим кижиме». Уранчечен фильм. 14.20 — Медээлер. 14.25 — 15.30 — Э.-Т. А. Гофман. Амыдыралының болгаш чогаадыкчы аажылының архивиары. 18.00 — Медээлер.

КЫЗЫЛДАН

18.15 — Танды районнуң «Конгургай» аас чогаал ансамбліниң концерти. 18.55 — Уругларга фильм. 19.00 — «Авия тевү». Программада: Медээлер. Геологтуң хүнүнге. 19.20 — Телефильм. 19.45 — Медээлер. 19.55 — Чаңчылдар.

МОСКВАДАН

20.00 — «Тамчыктыг удуур. чаштар!». Мультфильм. 20.15 — Таджикистанда бедик даглыг черде кашпал хүтаймында «Камароб» док. телефильминиң баштайгы көргүзүү. 20.30 — Акамның школазы. 21.00 — «Уе». 21.35 — Венгрияның Күрүненің танцы ансамбліниң концерти. Венгрияның национал байырлалынга. 22.25 — «Оларга чалгынны Терезя чурт бергей». Док. телефильм. 23.00 — 00.50 — Бүт бөмбүү. ССРО-ниң чемпионалы. «Днепр» — «Динамо» (Киев).

агаар

Бөгүн республикага бүргеп, аяңгыр. Чамдык районнарга хар чаар. Сонгу-барының чүктеи хаттың дүргени секундада 7—12 метр, үе-үелеп 15—20 метр чедир күштелир.

Дүне 0—5, чамдык черлерге 7—12 градус соор. Хүндүс 3—8 градус чылыг, чамдык черлерге 0—5 градус соок болур.

Кызылга бисеан хар чаар. Сонгу-барының чүктеи хаттың дүргени 7—12 метр, үе-үелеп 15—20 метр чедир күштелир. Дүне 2—4 градус соок, хүндүс 3—5 градус чылыг болур.

КИНО

АПРЕЛЬ 3-те

«НАЙЫРАЛ»: «Ва-банк — 2. или ответный удар» 9.30, 11.20, 13.10, 15.00, 16.50, 18.40, 20.30 шактарда.

«КАА-ХЕМ»: «На златом крыльце сидели» 14.30, «Муж для мамы» 16.00, 18.00, «И корабль плывет» 19.30 шактарда.

«ВОСТОК»: «Маневры на пятом этаже» 15.00, 20.00, «Война и мир» 17.00 шактарда.

«ПИОНЕР»: «Король Дроздовик» 9.00, 13.30, «Друг мой Колька!» 10.40, 14.00, «Ва-банк» 16.00, 18.00, 20.00 шактарда.

«ЕНИСЕЙ»: к/б: «Охота на дракона» 18.00, 20.00 шактарда.

ТЕАТР

Э. КОЛМАНОВСКИЙ. «БЕЛОСНЕЖКА».

Эгелээри 10 шакта.

Тувинская республиканская
научная библиотека
им. А. С. Пушкина

Бүгү чүрттарның пролетарийлери, каттыжыңар!

ШЫН

СЭКП Тыва обкомунуң, Тыва АССР-ниң Дээди Совединиң болгаш Министрлер Чөвүлелиниң органы

1987 чылдың апрель 4 суббота № 80 (13380)

1925 чылда үндезилеттинген. Өртээ 3 кеспек

ОРБИТАДАН МЕДЭЭЛЕР

УЖУДУУШКУН БАШКАРАР ТОП, апрель 2. (СОТА). Юрий Романенко биле Александр Лавейкиниң космоста ажылывың сескиң неделязы дооступ турар.

Экипажтың кежигүнери бүгүн станцияга профилактика ажылдарын болгаш «Коруид» аппаратура-биле технологтуг шинчилелдерни кылган.

Космоска материаловедение программазында көрүүшкүнүң ёзугаар дүүн «Пион-М» тургузугга элээн хей шевелдерни кылган.

«Квант» астрофизиктиг модулының ужудуушкуну үргүлчүлеп турар. Ажыглал блогунуң шинчилелчи тургузукчузунуң дузазы-биле ылаган коррекциязының соонда оон орбитазының параметрлери мындыг апрган: Чер кырындан эң ыракы — 346 км.

Чер кырынга эң чоокшулап кээри — 297 км.

Черни долгаарыы — 90,9 минута.

Йиленчээ — 51,6 градус.

Телеметрия информациязындан алырга, башкарылгалыг «Мир» комплексти болгаш тускайжыткан «Квант» орбита модулюнуң ажылдап турары эки.

СЭКП ТК-НЫҢ ПОЛИТБЮРОЗУНДА

Чернобыль ЛЭС-ке аварияның үржүктарын чайладырының программазынга дүүштүр чорудуп турган ажыг-дарны СЭКП ТК-ның Политбюрозу апрель 2-де болган хуралынга чугаалажып көргөн. Электростанцияның баштайгы ийи энергоблогунуң доктаамал ажылдап турарын, хоранаанышкынга таварышкан девискээрлерде өске объектилерниң, чүрттакчылыг суурларның дезактивизациязының уламчылап турарын демдеглээн. Өскээр кижилер улустарга чүртталга бажыңарының, социал-амидырал хандырылга объектилериниң түдүүн улуг хемчеглиг чорудуп турар. Ол ажылдарның темпилерни дүргедедир. Славутич хоорайның түдүүн улам дүргедедир, часкы төр үезинде суг курлавырларының маанаштыг камгалалың хандырар талазы-биле немелде хемчеглерни чогуур министерстволарның болгаш ведомстволарның чорудуп турарын демдеглеп хүлээп алган.

Чүрттә статистиканы үндезинин-биле экижилерниң хемчеглериниң дугайында айтырыгны чугаалажып көргөн. Эргелеп башкарылганы болгаш ажыл-агый механизмни өске тургузар ол ажылдың чугулазын демдеглээн. Статистиканың улам шинчилеп хөгжүдериниң, экономиктиг болгаш социал хөгжүлдениң эртемтехниктиг депшилгениң чорудулгазын сайгарарының дейлеринде бедидерииниң аргаларының дугайында принципиалдыг айтышкынын берген. Статистиктиг информациянның шалыпкынын бедидерииче болгаш ажыл-чарлыг болурунче, отчёт ажылын экижидин чаартырыынче болгаш ооң ылаптыг шын болурумче кичээнгейин үтүлдүргөн. Ол сорулгаларны боттандырып чорударынга статистика органнарының материал-техниктиг баазазын улам шинчилеп экижидерни улуг черни ээлээр.

Байкал холдуң камгалаарын хандырарының болгаш ооң бойдус курлавыларын чогумчалыг ажыглаарының айтырының СЭКП ТК-ның Политбюрозу чугаалажып көргөн. Ол талазы-биле бар доктаалдарны багай күүсединг турарынга принципиалдыг үнелеп берген. Ол айтырыгны үндезинин-биле шинтирлээр сорулга-биле Байкал холдуң бойдус байлактарын камгалап алыр талазы-биле СЭКП ТК-ның, ССРЭ-ниң Министрлер Чөвүлелиниң доктаамал үлүзүн алган. Ол документтиң белеткээрине сонуургалдыг министерстволарның болгаш ведомстволарның удурткучулары, түс черниң партия болгаш совет органнары, эртемденнер, специалистер, чогаалчылар болгаш хөй-ниитиниң оскелеп төлээлекчилери киришкен. Байкал холдуң бассейниниг экологтуг байдалды үндезинин-биле экижидер арганы берип турар организастыг, эртем, экономиктиг болгаш техниктиг хемчеглерниң комплекизин төлевилеп турускан.

Байкалдың целлюлоза-сазыын комбинадын эде оскертир талазы-биле ол девискээрде туруп турар өске будурулгелерге Байкал холду болгаш ол зонаның агаар бассейнин хирлендирерин чайладыр талазы-биле улуг хемчеглерни боттандырып чорудар талазы-биле онаалдарны тургускан. Аңаа туристер баазаларының четкизин калбартыры болгаш ооң-биле кады ол черниң ниити хевирин, үнүштерин болгаш дириг амытаннарын камгалаарын магадылап турар кылдыр туризмни болгаш чүрттакчы чонуң дыштанылгазын организастаар байдалдарны тургузары көрдүнген.

Албан-дужаалдыг кижилериң хамаатылариың эргелерин кызагдап турар, хоойлу-дүрүмге дүүшпес хөделимишкиниерин судка күш чок болдурарының дугайында ССРЭ-ниң хоойлу телевилелин белеткен турарының дугайын Политбюро чугаалажып көргөн. ССРЭ-ниң Дээди Совединиң палаталарының доктаамал комиссияларынга төлевилелди чугаалажып көргениниң соонда ону доктаткан чүрүм ёзугаар ССРЭ-ниң Дээди Совединиг чугаалажып көөрү-биле кирер. Ол хоойлуну хүлээп алыры демократияны улам ыцай хөгжүдеринге, хоойлу-дүрүм сагыырын быжыглаарынга болгаш албан-дужаалдыг кижилериң харысалгазын бедидеринге дузалаар деп онзалап демдеглээн.

Варшава керээзиниң киржикчилери күрүнелериң даштыкы херектер министрлериниң Комитединиң Москвага болуп эрткен хуралының түнелдерин чугаалажып көргөн, Политбюро ядролуг айыылады чайладырыынче, химиктиг чепсектиг узуткаарынче, Европага чепсектиг күштерни болгаш аңаа чепсекти кызырар болгаш ниити-европа чорудулганы хөгжүдер дугайында Будапештиге кылдыган эгелекчи саналды бүрүнгаарладырыынче база ол ышкаш эвилелдешкен күрүнелериниң даштыкы политиктиг кадыг, хөделиишкинии сайзыраңгайжыдарыынче угландыр аңаа кылдыган коллективтиг базымнарны чүүдүг деп санаан.

Великобританияның премьер-министри М. Тэтчер-биле чугаалажышкынының түнелдерииниң дугайында М. С. Горбачевтуң, Н. И. Рыжковтуң болгаш Э. А. Шеварднадзениң дыңнадынын Политбюро чугаалашкан.

Ийи талалыг харылзаалар-га болгаш делегейге хамаарыштыр ук чугаалажышкынарның улуг ужур-дузалыы демдеглеттинген. Европада болгаш делегейде тургустунган чаа байдалдарда Барының таланың улуг күрүнези, КНО-ның Аймыл чок чорук Чөвүлелиниң кежигүнү күрүне-биле чугаалажышкын үламчылап кылдынган. Ынзы-бүрү социал системалыг күрүнелер-биле харылзааларга, девискээр чоруудалоринге болгаш өскелдаа чугула айтырыгларга, ыяларының оюма чугула айтырыг — чепсегленишкинии дүжүрериниң кезиир үезинге хамаарыштыр үзел-бодалдарны ажыт-чажыт чогу-биле илередир арганы ол чугаалажышкынар берген. Ийи таланың турушталарын ханызы-биле деңнештирип көөрү болгаш оларның күзел-бодалдарын тодарадыры аңаа болдунган.

Ийи таланың харылзаалары-ның тодаргай айтырыгларының талазы-биле дутуржулгаларга ат саалдынган. М. Тэтчериң келгенинин соонда ийи талалыг экономиктиг болгаш культура харылзаазы ыдепкейжиир боор деп идегел илереттинген.

Великобританияга ол талазы-биле дугуржулга кылырынга мооидактаар чылдак таварын үргүлчүдел турзажок, ортумак ыракшылыг ракеталар айтырыын шинтирлээринин чугулазын ийи таланың хүлээп көрүп турарын; химиктиг чепсекти үзуткаарынга белеткин илергейлеп турарын; Европага — Атлантиктан Урал чедир шериг талазы-биле удур туржуушкунну ивээжедиринче ажыл-херекти чорударынга, Хельсинки чорудулгазын байлакшыдарынга девискээр чөрүүлээлерин политиктиг арга-биле таварыштыр шинтирлээринге идил бээрине белеткин чугулажышкынар көргүскен.

Делегей хөгжүлдезиниң үндезин айтырыгларынга хамаарыштыр үзел-бодалдарның принципиалдыг карышкаа хевээр арткан. Делегей айтырыгларын болгаш национал айыыл чок чорукту чугле ядролуг чепсекке даянып алган шинтирлеп болгур деп турушка совет удуртулганың шинтирлиг удурлашкынынны бадыткаттынган. Ындыг туруш ядролуг чепсектиг нептереп тараарынга дузалаар болгаш бүгү-ниитиниң өлүмүг халавын болдуруп болур.

Чаа үгаан-бодашкынга дүүштүр, амгы үеде бар боон турар бүзүрешпес чорукту ажып эртер, делегей байдалын экижидер сорулга-биле Великобритания болгаш Барының чүктүң өске-даа күрүнелери-биле политиктиг чугаалажышкынынарны үргүлчүлээриниң болгаш хамылалыг-дырының эргежок чугулазынга Политбюро бүзүреп турар.

СЭКП ТК-ның чанында Партийжи контроль комитединиң делегациязының Болгар Улус Республикага чорүл турганының түнелдериниң дугайында М. С. Соломенцевтиң дыңнадынын чугаалашкан. Делегациянның чорүл турганының үезинде болган ужуражышкынынар болган бесседалар СЭКП биле БКП-ниң контроль органнарының ажыл-чорудулгазының дуржулгазын байлакшыдарынга дузалаан деп демдеглеттинген.

Даниянның Социал-демократтыг партиязының чалаакыы ёзугаар СЭКП-ниң делегациязының Данияга аян-чорүүнүң дугайында А. И. Лукьяновтуң база Австрияның Коммунистиг партиязының XXVI съездиниң ажылынга СЭКП-ниң делегациязының киришкенинин дугайында Г. П. Разумовскийниң информацияларын чугаалажып көргөн.

СЭКП ТК-ниң Политбюрозунуң хуралынга күрүме тургузуушкунунуң, кадр политиказының база ол ышкаш хосталган чүрттар-биле кадыг ажылдажылганы хөгжүдериниң, тайбың болган социал депшилге ээлээ демиселдиг айтырыгларын чугаалашкан.

ТЭТЧЕРНИҢ ЖУРНАЛИСТЕРГЕ МЕДЕГЛЕЛИ

ЛОНДОН, апрель 2. (СЭТА). Великобританияның премьер-министри Маргарет Тэтчер Совет Эвилелинге доозугаан аян-чорууның чугулазын демдеглээн. ССРЭ-деп чанып бар чыда самолётка журналистер-биле кылган бесседазынга ол СЭКП ТК-ның Чиктиг секретары М. С. Горбачевбиле кылган чугаалажышкынынары эң үнелиг саналонал солчуушкуну болган, чыдыг саналонал солчудугазын хайза-даа күрүнеминг удурткучузу-биле кажан-даа кылып корбоон мен деп чугаалаан.

Рейтер агентилелдиң дыңнатканы-биле алырга, ынзы-бүрү айтырыгларга, чижээлээрге, чепсегленишкинге контрольду тургузар айтырыгга хамаарыштыр ССРЭ биле Великобританияның аразында бодалдарның хамы карышкаа хевээр арткандыын М. Тэтчер демдеглээн.

ССРЭ-де боол турар бодушкуннар дугайын чугаалап тура, совет удуртулганың политиказы чүртте деткимчеңи ап турар деп, түнелдеп кылганын М. Тэтчер медеглээн. Реформа чорудулгаларын ёзалынмадан бар совет ниитилелдиң «ажык-чарлыг чорук болгаш экономиканы база өске-даа адырларны эргелеп башкарарының методтарында үндезин чазартылгалар-биле тодаруттунар» оргилделиг базымнарны чедип алганын ССРЭ барының күрүнелерге көргүскен деп, ол чугаалаан.

Тыва АССР-ниң Министрлер Чөвүлелиниң Даргазының оралакчызынга В. А. Парунинни томуйлаар дугайында

ТЫВА АССР-НИҢ ДЭЭДИ СОВЕДИНИН ПРЕЗИДИУМУНУҢ ЧАРЛЫЫ

Тыва АССР-ниң Дээди Совединиң Президиумунуң ховтаадыры болза:

Тыва АССР-ниң Министрлер Чөвүлелиниң Даргазының оралакчызынга Валентин Андреевич Парунинни томуйлаар.

Тыва АССР-ниң Дээди Совединиң Президиумунуң Даргазы Ч.-Д. ОНДАР.
Тыва АССР-ниң Дээди Совединиң Президиумунуң Секретарының орунга В. ШАРАВИН.
Кызыл хоорай, 1987 чылдың апрель 3.

ОРБИТАДАН МЕДЭЭЛЕР

◆САЯНОГОРСК. Саян-Шушенск ГЭС-тиң 200 ажыг тудугжулары болгаш ажылчыннары чаа квартираларже март айның соолгу хүннеринде кажуп кирген. Бо амыдыг хоорайда 4 улуг чаа чүрттага бажыңнар харыы үезинде ажыглалга киргирген.

Саяногорскиде алюминий заводу база ажылдап турар. Ынчангаш ол хоорайда чүрттакчыларның саны көвүдек орар. Энергетиктерниң болган металлургтарның хоорайында чүрттага тудуун «Новосселье-87» деп комплекстиг программага дүүштүр боттандырып турар. Бүгү тудуг ажылын тускайжыттырган үш тудуг эргелелиниг моожнан. Бо чылдың төнчүзүнге чедир ниитизи-биле 70 муң дөрбелчин метр шоодуг чүрттага бажыңнарын ажыглалга киирер. Оон аңгыда эмнелге комплекизиниң бирги эзлүзү, 2 үруглар садыы, амыдырал хандырылга бажыңнар болгаш шимээлиг рынок база дужаалтынар.

◆ ВИЛЬНЮС. Республиканың авиаторлары часкы хову ажылдарынга белеткелди дооскан. Ужудуучуларга кичээлдерни Литваның чер ажыльының эртем-шинчилелиниң институдунуң эртемденнери, агрономия талазы-биле тускай эртемниглер эрттиргеп. Ажыл-агыйлар төлээлекчилери-биле авиаторларның ужуражышкынын ажылга деннинг эрес чорукту чайладыр, ийи таланың негелделерии болгаш күзелдерни өөренип көөр аргаын бээр. Бо чылын республиканың авиаторлары 1,8 миллион гектар черни болгаашадырып кылырлар.

◆ МИНСК. Бактерийлерден холуксаларын арыглаарынын база аргазын Белоруссияның ЭА-ның физика-органиктиг химия институдунуң эртемденнери ажыглап кылган. Оларның санаалдаан шүүлтери сугнуң молекулаларын эрттиргеп, өске микроорганизмнерин шүүп арттырып алыр. Ол чаа шүүлтү эмнер будурүп түрө микробиологтуг үлетпүрге ажыглап болдур. Оларның дузазы-биле ишкы-бүрү чимистер сектарын консервалап ап болур, ол чорук оларның витаминин хеөөр арттырар. Туристиң азы геологтуң ап чоруур чепсекхерекселдериниң аразынга суг арыглаварынга ол шүүр артык эвес.

ТЫВА АССР-НИҢ ДЭЭДИ СОВЕДИНИҢ ПРЕЗИДИУМУНУҢ ЧАРЛЫЫ

Тыва АССР-ниң Дээди Совединиң Президиумунуң ховтаадыры болза:

Тыва АССР-ниң Министрлер Чөвүлелиниң Даргазының оралакчызынга Валентин Андреевич Парунинни томуйлаар.

Тыва АССР-ниң Дээди Совединиң Президиумунуң Даргазы Ч.-Д. ОНДАР.
Тыва АССР-ниң Дээди Совединиң Президиумунуң Секретарының орунга В. ШАРАВИН.
Кызыл хоорай, 1987 чылдың апрель 3.

УЛАМ СОРУК КИИРИП ТУРАР

Совет улуска СЭКП ТК-ның Кыйгырының Бай-Тайга районда «Мурнакчы» совхозтуң ажыл-ишчилери танышып, чүүдүгүлүнүп, деткип турар. Бо хүннерде Чаңгыс-Терезиктин. Базырыктың хойжу бригадаларында болгаш Ак-Хемниң ошкү бригадазында ол талазы-биле танымалгага ажыы ам-даа уламчылап турар.

Ол ышкаш Күрүне будурүлгезиниң (каттыжышкынының) дугайында ССРЭ Хоойлузуунуң төлевилелин күш-ажылчы коллективтерде чугаалажып сайгарар ажылы совхозтуң партком секретары Б. О. Хомушку, совхоз директору К. Л-С. Хертек, Шуй кодээ Совединиң даргазы К. Х. Бөрзек болгаш өске-даа активтер чонга биллингир болгаш тода тайылбырны кылып, совхозтуң ажыл-херектери-биле холбап тургаш, ажылда чедер-четпестерни дедиеп тайылбыр ажылдарын чорудуп турар.

Ол-ла бүгүнү амыдыралга боттандырып балыткаары-биле коммунистер Тыва АССР-ниң Дээди Совединиң депутады Хеймер Хертек, Арбай-оол Хертек, Бегзи Сава, Кылчан-оол Хертек болгаш өскелер-даа бедиткен социалистиг хүлээлгелерни ап алганнар.

Улуг Октябрьның 70 чыл ооңга толептиг күш-ажылчы белектерлиг ужуражыры-биле кадарып турар төрүүр хойдан-на хураганы, бир хойдан-на 2,2 килограммзан куду эвес дүктү кыргып алыры хүлээгенгиер.

А. КАНЧЫЫР.

КУРЛАВЫРЛАРНЫ АЖЫГЛАП ТУРГАШ

Улуг Октябрьның 70 чылынга үткүштүр мурнуусута салдынган социалистиг хүлээлгелеривисти күүседир дээш, бар арга-курлавырларны дилеп тып ажылдавышаан, часкы, чайгы сезонларга белеткел ажылдарын чорударым үргүлчүлеп турар бис. Орук септелге-тудуг участогунуң бодунда тургускан асфальт-битум заводунга чоокта чаа ыраккы Минусинскиден бир муң ажыг тонна битүмну экке-ле дүжүрген. Асфальт-битум заводунда Вячеслав Түлүш удуртулган бот-оруглга-чарылгалыг бригада орук септелгезиниң ажылдарын ажыглаштан эгелеп чоруда берген. Нурзат Монгуш удуртқан звеноңуң кежигүнери капитал септелге чорудар үзүүнү 4 километр ажыг орукта сайыы төккен.

Бистиң организация Чаданаанның орук септелге-тудуг эргелелиниге хамаарыштуурар. Машина-техниканы талазы-биле хандырылгавыс багай. Боттарывыста ам чүгле «ДТ-75» маркалыг бир бульдозер, «МТЗ-50» маркалыг «беларусь» трактор бар бооп турар. А ажылчыннарны ажыыле сөөртүр машина биске коңчуг херектиг. Бистиң удуртуур даргаларывыс бистерге тускай машина бөөр деп үш чыл иштинде зазап келген, амдыгаа дээр харыы сураг. А бистиң ажыл-ажыживиске материалдыг хандырыылганы экижидери часкы, чайгы сезонның ажылдарывыстың бүдүрүкчүлүүн бедидер, планның онаалдаарывысты чогуур хуусвада доозарывыска улуг дуза болуур.

Х. СҮКТЕР-ООЛ.
Улуг-Хем район.

Тыва АССР-ниң алдарлыг малчыны Чигжит Кушкаш Тожуда «Тоора-Хем» совхозтуң хоочуң ишкилериниң бирээзи. Ол эрткен чылдан бөөр аныяк ишкиң Анатолий Чоргазайны бодунуң мергежилиниге өөредип келген. Ук ишкилер 140 баш малды кадарып турар. Ооң чүс бажынга онаштыр 90 аналыы доруктурарын хүлээгенер. Ам олар «кызыл суббота» киржиринге белеткенип турарлар.

Ишкилер кыжын турар черинең чоогунга теп тударын шинтирлээннер. Склад тудар ыяштыг белеткеп эгедей бергеннер. Олар коммунистиг субботникте база аңаа ажылдаарлар.

ЧУРУКТА: хамдыныкчының өөреникчизинге чагыг берип турары.

К. ЧООДУНУҢ фотозу.

СӨӨЛГҮ ШАКТАРДА

БУДАПЕШТ

Венгрияның Баранья болган Бач-Кишкун дээр мурнуу областында долуга удур албан черлери бо чылын баштайгы дежурныйлашкынын эгедей берген. Сөөлгү чылдарда дээштиг камгалалды нептередип киргенинин ачызында, кызыл-тастың кукурузаның болган виноградтың дүжүдүнүң чидиригери барык-ла ийи катап эвээжээн. Тускай эртемниглериниң санап турары-биле алырга, бойдус халавы-биле демиселге чаргдаан форинт бүрүзү ортумза-биле үш форинт орулгазы берип турар. Келир үеде совет-венгр кадыг ажылдажылганың үндезинине долудан камгалалды Этериин. Сексардтың чоок кавызынга болган Венгрияның кодээ ажыл-агыйының элээн каш өске-даа районкарынга тургузар.

КАБУЛ

Афганистан Демократтыг Республиканың ДХМ-ниң төлөелекчизи март 30-де Пакистанның шериг-агаар күштериниң шүүргелекчи самолёттарының ракета-биле дүжүр адып кааны АН-26 дээр афган пассажир самолёду уй чүрттүп девискээринче 16 километр ханылап кире бергенде пакистан самолёттар аңаа халдаан дээр дугайында Пакистанның премьер-министри Джунеловуң медеглелин Бахтар агентилелиниң корреспондентизинге, харыылап тура бүрүү шаңкан.

ГАВАНА

Сальвадор патриоттарның «Венсеремос» радиостанциязының дыңнатканы-биле алырга, сөөлгү неделя дургузунда Национал хосталганың Фарабундо Марти аттыг фронтузуунуң отрядтары Дуартениң ёзу-чурумунуң 200 хире солдаттарын болгаш офицерлерин чок кылган. Кол тулчушкуннар чүрттүң найысылалы Сан-Сальвадордан чүгле 27 километр черде бооп турар.

БУЭНОС-АЙРЕС

Чилиниң оппозистиг партиялары дайынзырак болуктерге кызыгаар чок эргени бээри-биле чилиң улуска албадап тургускан антидемократтыг конституцияны өскертирии диктаторжу ёзучурумдан шегээн. Аргентинага чоокта чаа болган чөвүлел хуралга Чилиниң төс партияларының төлөелекчилери Пиночеттиң конституциязынга үндезилеп хүлээп алган политиктиг партиялар дугайында хоойлу ажыы-биле ылаг көрүүшкүн болуп турар деп айтканнар.

БОНН

Кан үлетпүрүнде будурүлгени кызырарын планнап турары-биле холбаштыр Соңгу Рейн-Вестфалия чериниг Крупптуң концерниниң будурүлгелериниен чоокку үеде 4 муң хире ажылчыннарны болгаш албан-хаакчыларны ажылдан үндүрер. Ол планны «будурүлгени чаартырыы» болгаш «акша-хөреңгини кампаанын» деп адаар политика ёзугаар чорудуп турар.

ГАВАНА

Сальвадор патриоттарның «Венсеремос» радиостанциязының дыңнатканы-биле алырга, сөөлгү неделя дургузунда Национал хосталганың Фарабундо Марти аттыг фронтузуунуң отрядтары Дуартениң ёзу-чурумунуң 200 хире солдаттарын болгаш офицерлерин чок кылган. Кол тулчушкуннар чүрттүң найысылалы Сан-Сальвадордан чүгле 27 километр черде бооп турар.

БУЭНОС-АЙРЕС

Чилиниң оппозистиг партиялары дайынзырак болуктерге кызыгаар чок эргени бээри-биле чилиң улуска албадап тургускан антидемократтыг конституцияны өскертирии диктаторжу ёзучурумдан шегээн. Аргентинага чоокта чаа болган чөвүлел хуралга Чилиниң төс партияларының төлөелекчилери Пиночеттиң конституциязынга үндезилеп хүлээп алган политиктиг партиялар дугайында хоойлу ажыы-биле ылаг көрүүшкүн болуп турар деп айтканнар.

БОНН

Кан үлетпүрүнде будурүлгени кызырарын планнап турары-биле холбаштыр Соңгу Рейн-Вестфалия чериниг Крупптуң концерниниң будурүлгелериниен чоокку үеде 4 муң хире ажылчыннарны болгаш албан-хаакчыларны ажылдан үндүрер. Ол планны «будурүлгени чаартырыы» болгаш «акша-хөреңгини кампаанын» деп адаар политика ёзугаар чорудуп турар.

Ооң-биле кады элээн каш хоорайларда заводтарның эргелел албан черлериниң состазын база кызырар.

КАРАКАС

Амгы үеде делегейде хөгжүп орар күрүнелериниң даштыкы ёскези 1035 млрд. доллар болуп турар. Венесуэланың «Универсаль» солгузунуң биржи турары-биле алырга, бо чылын ол ам-даа 4 хуудан өскер. Экономиктиг кризис, садыгда деңгээлгүүвес байдалдарның ужурудан өре төлөелериниң негелделери чыл келген тудум баксыраң турар.

ТОКИО

Японияның администратиктиг-таварышкылыга эргелелиниң дыңнатканы-биле алырга, 1986 чылдың октябрь 1-де чүрттка 121 миллион 670 муң кижи чүрттап тургап. Эрткен чылга деңгээрге чүрттакчы чонуң немелде өзүлдези чүгле 0,52 хуу болган. Ол болза дайын сөөлүнде чылдарда эң ие куду көргүзүг болуур.

НЬЮ-ЙОРК

КНО-нуң Индий океан талазы-биле тускай комитединге Шри-Ланканың делегациязы делегей конференциязың чадалай эрттирериң санаалдаан. Ол конференция делегейниң ол делгем девискээрин тайбыңнып зонаазы кылдыр чарлаар ужурлуг. Эдячелиг сессиязы ам бооп турар ол комитетке ук конференцияны 1988 чылдан орай эвээш Коломбота белеткеп эрттирериң даскан.

(СЭТА).

Тыва АССР-ниң Министрлер Чөвүлелинде

ДЕМИСЕЛДИ УЛАМ КҮШТЕЛДИРЕР

Тыва АССР-ниң Министрлер Чөвүлелиниң президиумунуң эолчеглиг хуралынга «Бай-Тайга районнуң ажыл-агыйларынга малдың бруцеллёз болгаш туберкулёз аврыгларын болдурбас талазы-биле хемчеглер дугайында» айтырыгны чугаалашкан.

Бай-Тайга районнуң ажыл-агыйларында малдың бруцеллёзтан аварыр чоруу кызырылбайн келген деп хуралга айтыкан. Ооң кол чылдагааны чүл дээрге, районнуң совет болгаш ажыл-агый организастары, эмнелге-профилактиктиг албан черлери бо айтырыгже кичээнгей салбайн турарында. Олар мал-маганның профилактиктиг шинчилгезин эрттирбейн турар, ынаңгыа чүрттакчыларның хуу малын веталбакның хайгаарап турары негелдеге четпес.

Чамдык чүрттакчылар хуу малын мал эмчилериңе көргүспес, санитарлыг хемчеглер чорударынга киирбес болгулаар. Ындыг фактыларны черчер Советтериниң күүскомнары аңаа эрттирип турар. Оң ышкаш малчыннарның күш-ажылын камгалаар, оларның амыдырал байдалын улам экижидер талазы-биле күүскомнарның ап турар хемчеглери дыка кошкак. Малчыннарның дыка хөй турлагларында чунар-бажыңнар тутунмаан, өдекти өй-шаанда арыглавайн, дезинфекция кылбайн турар. Хойжуларны, сахманчыларны тускай хепаптечка-биле хандырып турары четпес.

Малчыннар ортуунга диспансеризация кылып турар үеде кадык камгалал албан черлери биле ажыл-агыйлар удуртукчулары, специалистер харылзаа чок болуп турар. ооң түнелиинде шинчилгени, тарылганы долу хемчеглер кылбайн келген.

Бо бүгү четпестерге үндезилеэш, Бай-Тайга райкүүскомунуң бо талазы-биле ажылын Министрлер Чөвүлелиниң аңаа амдыызында хемчеглер деп санаан болгаш райкүүском даргазы В. Х. Сүге-Маалырга доңгулда хүлээткен. А республиканың санэпидстанциязының кол эмгизи Ю. П. Бахаевке, Агрөлетпүркүркомнуң кол мал эмчизи И. И. Беляковка хуу харымсалгазын бедидерин айыткан.

Үстүнде четпестерни чайладыр талазы-биле хемчеглер ажылдап кылган доктаалды хуралга хүлээп алган.

НЕГЕЛДЕ ЁЗУГААР ХҮЛЭЭП АЛЫР

Тыва АССР-ниң Министрлер Чөвүлелиниң президиумунуң ол хуралынга «Чүрттага бажыңнарын, социал-культура объектилерин хүлээп алырының доктаатты-ган чүрүмүн каржызы-биле хамдыдыл турарының дугайында» айтырыгны чугаалашкан. Бо талазы-биле республиканың Тудуг банкызының эргелекчизи П. В. Кирдесвтиң илеткелин дыңнаан.

Чаа туттунган объектилер чедир кылдынмаанда-ла ону хүлээп ап турар фактылар Кызыл хоорайда, Өвүр, Улуг-Хем районнарда болгаш өске-даа черлерде бар деп хуралга айыткан. Чижээ, 1986 чылдың дургузунда улус депутаттарының Кызыл хоорай Советиниң күүскомунуң даргазының оралакчызы А. Д. Моигуштуң удуртканы комиссия 80 квартиралыг чүрттага бажыңнынга 18,5 муң рубльдиң, № 5 болгаш 6 микрорайонларга 48 муң рубльдиң ажылларын чедир кылбаанда, № 5, 8 бажыңнарны куду шынарлыг кылдыр тутканда хүлээп алган.

Бо талазы-биле хооркүүскомнуң даргазының оралакчызы А. Д. Моигуштуң тайылбырып алган. Ындыг четпестерни болдурбас талазы-биле кандыг хемчеглер ап турарын ол чугаалаан. Бо-ла хажыдыышкын дээш республиканың Улусчу контроль комитединиң хуралынга хемчег алыскаанын, прокурорнуң сагындырыны алганын барымдаштаан. Министрлер Чөвүлели аңаа амдыызында хемчег хүлээтпес деп шинтирлээн.

Өвүр районнуң совхозтарында туттунган бажыңнарны чедир кылдынмаанда хүлээп ап турары дээш райкүүскомнуң РАУК чөвүлелиниң даргазы Ш. С. Куулардың база тайылбырын ап, тускай хемчегни аңаа онаан.

ДҮРГЕДЭЭШКИН: интенсивтиг технология

ЧАСТЫРЫГЛАРНЫ КАТАПТАВАС

Эрткен чылын республиканың он чеди совхозу 10 мүң хире гектар черге тарааны интенсивтиг технология ёзугаар остүрген. Интенсивтиг технологияны ажыглаарында эрткен чылдың частырыглары, оларны шинтпирлээриниң аргалары, бо чылгы сорулгалар, ону чогумчалыг чорударының талазы-биле шинтпирлээр айтырыглар дугайында чугаалап бээри республиканың химжидилге станциязының директору Д. Г. СЕРЯКОВАДАН бистиң корреспондентивис Л. Монгуш дилээн.

Интенсивтиг технологияны ажыглаарының ажыктыы кожу болган. Республика ол чаа арга-биле тараан шөлдериң гектар бүрүзүнден-не оргүмаа-биле 21,1 центнер дүжүттү остүрген. Бии-Хем, Улуг-Хем районнарның, Каа-Хемниң «Бүрен», «Ленинчи оруу», Таңдының «Революцияның чалбыыжы» совхозтары эки шынарлыг бедик дүжүттү алганнар.

Интенсивтиг технология болгаш аңаа технология ёзугаар тараанынга коорде 11,2 центнер, «Найырал — 15,4, «Кызыл тараачын», «Улуг-Хая», «Саян», «Сукпак» 4—6 центнер хөй дүжүттү алганнар. Удуртукчулары, специалистери, интенсивтиг технологияны сагыырын чугулаан, биилелиг ажыглаан совхозтар эки шынарлыг тараанын остүрген болгаш тараанның бот-үнезин ортумак дециледен 40—60 хуу кызырган.

Ынчалза-даа чамдык совхозтарның дүжүдү чавыс болганын майна демдеглээр апаар. Кол частырыгар чүве болганыл? Интенсивтиг технологияның ажыктыын кудулаткынының кол чылдагааны оон аргаларын четче шинтээдип албаанында, ыланғыя гербицидтерни, химиктиг чемишчидилгелерни кызыы ажыглап турганында. Ынчалдыр Улуг-Хем, Бии-Хем районнарның совхозтары ретордант деп бүдүмел чогундан тараларын бок үнүштерден. Варыглардан, хоралакчылардан азы өзүмнериң чыдыгарындан эки камгалап ап шыдаваан. Оон түңнелинде өскенер чыдыкпан болган дүжүттүң шынары багай болган. А сенякцияны ёй-шаанда чөруткан ажыл-агыйларның тараалары-даа эрте бышкан, ажаалда үезинде чидириглер-даа авээш болган.

Эрткен чылдың практиказындан алгаш көөрге, өскедаа өредилиг түүлдер бар. Чамдык совхозтар минералдыг чемишчидилгелерни төгериниң хуусаалары болган технологиялары сагывайн турганы илерээн.

Гербицидтерни бок үнүштериң хевирин барымдаалавайн чорудуп турган таварылгалар бар. Хөй совхозтар бок үнүштер тараадан узап өзе бергенде гербицидтерни чаштырып турган. Оон уламындан ол арга дээштиг эвес болган. Шөлдерни тарылга чоруп турда безин солуп тургаң таварылгалар эвээш эвес. Чемишчидилгелерни хереглеп, ёй-чижек ёзугаар эвес, а кайы хире барыл, ол хирени төп турган. Селкылар шестерялар-биле четчелеттинмээнинден чамдык совхозтар чемишчидилгелер төгерии тараа чаштырылгаан-биле дээге чорудар арга чок болганнар. Чаңгыс сөс-биле чугаалаарга күш-ажылды кошкак организастаанындан, бригадалар болгаш звеналар мергежилиг кадрлар-биле четчелеттинмээнинден, чемишчидилгелер болгаш өске химиктиг будумелдер төгер техника чедишпезинден интенсивтиг технологияның ажыктыы кудулаан.

Ол ышкаш чамдык ажылагыйлар боттарының белеткеп алган үрезинии чок болганындан таварышкан-на үрезинии берименче бедик болууп дээш чаа ёзу-биле ажылдаар ужурдут бис.

Тарыганың хуусаазынче шыңгыы кичээнгейни утландырары база чугула. Ол арга материалдыг чарыгдалдарны шегевес, а беримчелии дыка бедик. Совхозтарның практиказындан алырга, часкы тарылгага мурнакчыларның одуруунче-ле кирер дээш, үрезиннерни бок үнүштерлиг шөлдерге тарып каптаарлар. Дыка хөй удуртукчулар болгаш специалистер тарылганы ынчаар эрте чорутканың «өлшыкты ажыглаар дээш ынчанган бис» деп чылдагаанналар. Ол бүзүренчиг барымдаа. Ынчалза-даа бистиң шөлдеривистиң харыы апрель ортан үезинде-ле эрип каар, оон соонда хөрзүнге бок үнүштер өзүп эгелээр. Бир эвес тарылга мурнында хөрзүнүң болбаазырадып албас болза, олар часкы тарылгага чедир алээп быжыглып өзе бээр болгаш чемишчидилгелерни, өл-шыкты тараадан булаап эгелээр. Хөй-хөй ажыл-агыйларның агрономнары, ыланғыя үнүш камгалал албаны оон шыңгыы түңнелдерни үндурбейн турары кончуг хомуданчыг. Олар түгле кайы хире хемчээдиг шөлге химиктиг чемишчидилгелер төккенин айыткаары-биле өйлежип, ажылдың шынарыне кичээнгей салбайн, экономиктиг ажыктыын санавайн тураралар.

Дыка хөй совхозтарда бок үнүштерге удур химиктиг хорааналыкшынны чорударда сагыттымайн турар база бир түүл бар. Ол ажылдарны эртенги шактарда чорудар ужурлуг турза-даа, агрономнарның контроль-хайгаарал чогун ажыглап, авиаторлар дүрген-не хөй гектер черни эртип кааптарын кыскаш, изиг хүндүс-даа чаштырып каптаарлар. Оон уламындан химикаттар үнүштерге-даа четпейн, агаарга бусталып чиде бээр ээзы бок үнүштерге дүшсе-даа, оларны хорааналвайн, кургап каарлар. Удуртукчулар болгаш специалистер ол факторларны билип турза-даа, химикаттар чаштырар техниказын септээрин күзевейн, ол частырыгны чылдан чылче катаптап турарлар.

Чаңгыс чылдыг бок үнүштер-биле демисежиринің ажыктыг ярказы болур өзүмнер үнмээнде болгаш чаа-ла үнүп орда черни чиик илиирлер-биле илииртээр арга утгуундуруп бар чыдар. Эрткен чылын чамдык совхозтар илииртээшкинни чорударын кысса-даа, бок үнүштер-биле кады өзүмнерни туруп каптарындан корткаш, соксатканнар. А «Өөк» совхозтуң илиирткен арыглаан шөлдери арыг-даа, тараазының баштары-даа чемгир болган.

Август төнчүзү, сентябрь эгези —дүжүт ажаалдазының харысалгалыг үези. Ынчан тараа бажың келир. Дүжүт ажаалдазын ёй-шаанда чорудары тараанның эки шынарлыг болурун магадылаар. Тараны кезериниң эң таарымчалыг ёйу оон ол-шыгы 25—30 хуу чеде бээри дээрзин сагындырар херек. Тараанны чыттыр кестиреринп болгаш белдүрерии эң кыска хуусаала чорудары чугула. Кестиргеп тараанны 5—7 хонуктан хөй үеде чыттырбас херек.

Үнүштүң өзүлдезининң хуусаазы үзап, чеми бышпастай бээрге сенякцияны ажыглаар. Ынчалза-даа эрткен чылын интенсивтиг шөлдерниң 2,7 хуузунга-ла сенякцияны чоруткан. Чамдык удуртукчулар ону ажыглаарынче далашпайн, дадагалзаал-биле корүп турары тааршпас. Улуг-Хем районнуң совхозтарын чижекке ап көрүлдээр.

Ынчангаш ол-ла совхозтуң удуртукчулары чок-ла болза, материал чок дээрлер, чок-ла болза, шуут херекке албастар. Бистиң республиканың байдалдарынга ыяап-ла улуг өртектиг капитал складтар эвес, а бодувуста бар түдүт материалдарынлаи кылган болгаш чемишчидилгелерни хат-чаъстан камгалаптар, чүдүрер-дүзүрер механизацияны ажыглап болур бөдүүн складтар болзала чедер деп санаар мен. Ынчалза-даа совхозтар республикада бүдүрбейн турар түдүг материалдарын негээп турарлар. Бистиң хадыычал агаарбойдустуг черивиске складтарны шифер-биле шыпканының ажыы бар бе? Ону чылдың-ла септээр болгай, а оон фондузу кызыгаар чок эвес дээрзи билдингир. Ол бүгүден улуг өртек-үнелиг эвээш эвес чемишчидилгелер үрезинп, боттарының шынарын чидирип турар. Ол айтырыгларны чаңгыс чылда шинтпирлеп аары болдунмас болбайн аан, ынчалза-даа көдээ ажыл-агыйның интенсивтиг хөгжүдезиниче шилчээри болганындыста тывылганы берген.

Социализм чурттарынга культура харылзааларының быжыглары болгаш хөгжүүрү — түгле аңгы-аңгы кижилерниң, коллективтериң болгаш чогаадыкчы звилелдериң херээ эвес, харын партияның, күрүненип, бүгү улустуң херээ болуп турар. «Коллективтиг болалдарны идепкейжидери, угаан-бодалдың үнелиг түүлдерни солчуруп, өртем болгаш культура талазы-биле кады ажылдажылганың доктаамал калбартыры социалистиг чурттарның аразында найырадлы улам мынай хаанылдырынга бараан болуп турар. Акы-дуңмалышкы чурттарның улустарының чаңгыс эвиз, төөгүлүг салым-чолуның ниитилешкек чоруун медерел билирин быжыглаарынга партия моон соңгаар-даа идигни бзор» деп СЭКП Программазының чаа эдилгезинге айтып турар.

Культура солчулгаларының деңгеелии бедидериниң, күш-ажылчы коллективтер, хөй-ниити аразында туристи харылзааларны калбартырының чугулазын 1986 чылдың июньда Политиктиг консультатиятиг комитеттиң хуралынга демдеглээн.

Социализм чурттарының аразында культура харылзаалары уран түүлдүң бүгү хевирлерии база жанрларын хаара түдуп, культураның хөй-хөй муң мастерлери оларга киржип турар.

Культура болгаш уран түүл хүннери чаңчылчаан. Аңаа культура талазы-биле чедишкиннерни көргүзер, хөй көрүкчүлерни хаара тудар, чогаадыкчы ажылдакчылар аразынга харылзааларны улам калбартыр.

Болгарияга социалистиг революцияның 40 чылынга тураскаадып, 1984 чылда эртиргеп РСФСР-ниң БУР-га хүнеринниң байырлал хемчегларинге Совет Россияның 300 төлээлери киришкен. Ол улуг культура тептеринден база Башкириядан, Бурятиядан, Соңгу Осетиядан, Татариядан барган. Көрүкчүлер орус ырының А. Юрлов аттыг капеллазының, ССРЭ-ниң камера оркестриниң, Дон казактарының ыры болгаш танцы ансамбливиниң концерттеринге барган, солистер Елена Образцовапы, Галина Ковалеванын, Борис Штоколовту дыңнаан, Улуг театрының балединиң сүмдыстары Надежда Павлованы, Вячеслав Гордеевти көрген. Боттывыңгыр уран түүлду Архангельск областың ПТУ-зунуң сургууллларының «Северко» ансамбли төлээлэн. Шупту артистер болгар авторларының чогаалдарын, оларның чамдыктары оларны болгар дылга күүсеткеп. Болгарияның 25 округунга 10 хүн иштинде 45 концертти үндүрген.

Программаның бир чугула кезээ болза Чогаалчылар, Кинематографистер, Чуруукчулар звилелдериниң делегацияларының БУР-нуң ажылчы чону-биле ужуражылгалары, уран чурулга, ном, фото-чуруук делгелгелери, совет фильмнер кинофестивалы, төөгү, философия, уран түүл эртемденнериниң эртем конференциялары болган.

Улуг Октябрьның 70 чылын культура талазы-биле солун түүлдер-биле социалистиг чурттар демдеглээр.

Россия Федерациязының киржип турары культура солчулгалары хөй болгаш хамык-даа шынарлыг болгаш өй-шаанда болур турган ийик.

Ол звеноңуң үлегер-чижээ-биле совхозта ийи бот-орулга-чарылгалыг звенону чүргүскен. Бо чылын совхоз тараазы 2000 тектар черге интенсивтиг технология ёзугаар остүрер.

Республикага бо чазын тараны 40 мүң гектар черге интенсивтиг технология ёзугаар тарыыр. Ынчангаш ажыл-агыйларның удуртукчулары болгаш специалистери эрткен чылгы түңнелдерни ханы сайгарып көрүп, интенсивтиг шөлдер амгы үениң чер ажылының үлегерлиг шөлдери болурун чедип алыр дээш четпестерни, частырыгларны эдер херек.

Технологтуг дүрүмнерни шыңгыы сагыыры —шөл бүрүзүнге ең чугула түүл. Кайы шөлге кандыг ажылдарны чорударын үнүштүң өзүм чадаларын, тодаргай ажылдарны, техника хереглелии барымдаалап, календарылыг хуусаалар аайы-биле хуваап тургузар. Ол графиктерни сагып турарын «ажыл-агый — РАУК төвүлели —Агроүлетпүркүркомиүң диспетчер албаны» деп схема ёзугаар контрольдаар.

Айтырыглар ам-даа хөй

Улуг-Хем районда Жданов аттыг совхозтуң төвү Ак-Тал суурлуң Культура бажыңынга улус депутаттарының район Советиниң депутады, СЭКП райкомунуң бирги секретары В. С. Неделин соңгукчулар мурнунга отчёдуп берген.

Амгы үеде эде тургустунгушкун чорун турда, депутат кижи соңгукчуларының бүзүрелии шынзыдып, оларның мурнунга бедик харысалгалыг болур ужурлуг.

Жданов аттыг совхоз районнуң ажыл-агыйларындан эң-не чыдып калган ажылагый. Кол көрүзүглеринии талазы-биле бүдүрүлге планнарын күүсетпээн. Совхозтуң ажыл-ишчилери шинтпиниң малын бүрүнү-биле хүр кыш ажырар соргага-биле мал чемин четчири-биле белеткеп алырын хандырып шыдаваан. Оон уржуундан кожаахары «Улуг-Хая» болган «Күш-ажылдың хостуу» совхозтардан мал чемни садып ап, соврту ужурга таварышкан.

Чоокта чаа совхозтуң администрациязынга болгаш партийжи удуртулгазынга өскерилгелер болган.

В. С. Неделиниң отчёдуунда шүгүмчүлел болгаш боттүгүмчүлелдер хөй болган. Депутатка 13 чагыгны соңгукчулар берген турган. Оларның иштинден 3 чагыг күүсеттинген. Олардан 300 олуттуг Культура бажыңы, школаны алгыла тудары болгаш телевизорга ийиги программаны көргүзери боттанган. Арткан 10 чагырлар социал амыдырал айтырыглары: чурттаалга бажыңы, орук тудуу, коммунал ажыл-агый болгаш садыг хандырылгазы. Ол айтырыгларны моон соңгаар шинтпирлээр.

Мал ажылында улуг четпестер бар болуп турар. Аңаа профэвилел комитединиң талазындан негелдеглиг болгаш салдынган сорулгалыг ажылдаарындан хамаарыжыр. Чонуң ажылдаарынга болгаш дыштанырынга таарымчалыг байдалдарны тургузуп, ажылчы чонуң негелдеглерин хандырарын чедип алыры чугула. Саналбергеи күш-ажылдың хоочуунгары болгаш ажылчыннар хүн бүрүнүң чугула хереглелиниң эъш-чем бараанарының хандырылгазында четпестерии шүгүмчүлеп чугаалаанар. Хөлчүк салбырында ларек садыын ажыдарының талазы-биле дилегии кылганнар.

Суурда чунар-бажың чурттакчыларның негелдезии хандырып шыдаваин турарын барымдаалаш, ону алгыда тударын, оруктарның болгаш көвүрүглериниң байдалдарының багайын, ону кылдыраар хемчеглерии алырын депутатка чагаан. Район төвү Шагаан-Арыг хоорайже болгаш өске-даа черлерже эмчилеп ажыл-херектер аайы-биле аргыжары бергре байлалда. Оондаа өске хөй айтырыгларны депутатка тургускан болгаш аңаа чогуур харыларны ол берген.

Ол ышкаш көдээ ажылагыйның адыр бүрүзүнге күш-ажылды организастаарын бедидерии, кижи бүрүзү бодуңуң онзашкан ажылынга харысалгалыг болурун болгаш ажылды үндезинии-биле эде тургузарынга база моон соңгааргы сорулгаларга ол доктаагаи.

Ол-ла хуралга ССРЭ-ниң профэвилелдериниң XVIII съездизииниң материалдарын болгаш профэвилелдериң уставынга өскерилгелерии танып чугаалашкан. Шак оон түңнелдерии үндүрүп, социалистиг чарышты организастаан эрттирип турар.

Ол төвүлел районда херээженнер чөвүлелиниң аразында организастаан социалистиг чарыштың тиилекчиан болуп, шилчип чоруур вымпел болгаш акша шаңналыбиле шаңнаткан.

Эрткен чылдың декабрьда Эрзин суурга чонуң чурттап турар черинің аайы-биле район Советиниң округтарының девискээр аайы-биле 15 партия организацияларынга коллективтерии быжыглап, 15 микрорайонну тургускан. Микрорайоннарга партия, совет органнарының ажылдакчыларын быжыглап, политхүнер эрттирип, депутаттар соңгукчулар мурнунга отчеттарын берип турарын организастаарып чаңчыктырган. Олар республиканың, районнуң, суурнуң ажыл, амыдыралын чугаалап, ажык чүгааны кылып, чон-биле сүмележип, оларның санал-оналдарын дыңнап, ажылдә четпестерни чайладыр дээш ажылдарны эде тургузуп ажылдап турар.

Эрзин көдээ Советиниң талазындан бо ажылче кичээнгейни утландырып, хөй-ниитиниң ол чаа эгелээшкинии деткип турары, херээженнер чөвүлелиниң ажылынга улуг идигни берип турар.

СЭКП райкомунуң херээженнер ортузунга ажык чорудар киллизинге, районнуң херээженнер чөвүлелиниге өгбүлелер, уруглар садтарынга урулгарын тургузарын, чурттаалга бажыңының дугайында 26 чагаа, билдиркиишкиннер киргеп. Оларны сайгарып көргеш, харыыларын берген. Шынаы-даа болза, бажың айтырыг чидии-биле тургустунуп турар. «Чаа орук» совхозта Маадыр-иелер Өшкү-Саар Севильбаа, Пилаа Лоовай хөй чылдарда бажың оочурлаан. Эрзин суурда Маадыр-ие Күн-Сая Араптаң хөй уруглары-биле өгде чурттап орар. Бажың дугайында айтырыгны чогуур черлериниң мурнунга аас-биле-даа, бижимел-биле-даа хөй удаа тургузун келген. Ол айтырыглар куруг аазаашкыынар-биле хевээр артпышаан, «РСФСР-ниң чурттаага шөлүн хуваарының дугайында» кодекизиниң 36 статьязының 8-ки чүүлүнде Маадыр-иелерге эдилгеп чокка бажың-биле хандырары көрдүнген турбуже чыл-чылы-биле саналдыры шын эвес.

Чер-черде херээженнер чөвүлеларын бо хүнүрде бодуңуң ажылын мал кыштаглаашкынын чедишкиниг, организастыг эрттиреринче угландырган. Малчыннарже үңүшкүнүнерии кылып, шефзшкиниерии чорудуп, эмчи болгаш аъш-чем хандырылгазын контрольга ап турар. «Чаа орук» совхозта херээженнер чөвүлели (даргазы Розалия Бадырва), профэвилел комитеди (даргазы Нина Сагды) эки ажылдап турарын-биле мактадыг.

Районнуң бүгү херээженнерии делегейге быжыг тайбың дээш демиселге эвээш эвес үлүг-хуузун киирип турар. Тайбың фондузунче районнуң херээжен чону 7302 рубльди, оон-биле чергелештир Черновыльга дузаламчы кылдыр 2606 рубльди шилчиткен.

Совет улуска СЭКП ТК-ниң Кыйгырымына бистиң районнуң херээжен чону улам сорук киргеп, Улуг Октябрьның 70 чыл оюн күн-ажылчы чедишкиннерлиг ужуражыр дээш социалистиг чарышты улам калбартып, 1987 чылда планныг онаалдаларны адырлар аайы-биле хуусаа бетинде күүседир дээш холу дыңзыг, тура-соруктуг ажылдан турарлар.

Т. ДОЛГАР.

ХЕМЧЕГЛЕР ХҮЛЭЭТКЕН

Бо чылдың февраль 10-да «Шынга» парлаттынган «Үлегер чогун» деп эгелиг корреспонденцияны Тыва АССР-ниң Күрспорткомитеттиң даргазы Н. А. Авдеевтиң киржилгези-биле СЭКП Кызыл хооркомунун пропаганда болгаш агитация кылдызынге чугаалажып көргенин кылдыс эргелекчизи А. Чигунеков редакцияга дыңнаткан.

Солунга бижиттинген фактылар бадыктаттынган. Спорттуң эки тура иниитилелдериниң удуртукчуларының болгаш хоорайның база районнарның спорт комитеттер даргаларының киржилгези-биле Күрспорткомитеттиң калбак хуралын эртиргеш, ону сайгарган.

Маргылдаа организастаарда албан-хүлээлгезинге харысалга чок болганы, спорт-чуларны чем талонналары-биле четче хандырбааны дээш Күрспорткомитеттиң даргазының дужаалын ёзугаар республиканың «Спартак» эки тура иниитилелиниң даргазы М. Д. Биче-оолду доңгуткан. Контроль чогу болгаш негелдени кошкатканы дээш спорт комитет даргазының оралакчызы А. А. Аракчааны доңгуткан.

Ол ышкаш арагалааны болгаш хөй-ниити черинге эзирик көзүлгени дээш комитеттиң инструктору К. Г. Чадамбага шынгыы доңгулда хүлээткен.

«ШЫНГА» ХАРЫЫ

ҮЛҮГ-ХУУЗУ УЛУГ

СЭКП-ниң XXVII съездизиниң шинтпирлерии амыдыралга боттандырар дээш Эрзин районнуң херээженнер чөвүлелдери боттарының ажыл-чорудулгазын эде тургузуп, бүдүрүлгелиң янзыбүрү адырларында ажылдап турар херээжен чонуң ажылдаарынга, дыштанырынга, чурттаарынга тарымчалыг байдалдарны тургузуп турар.

Районнуң ажыл-ишчи херээженнери он ийиги бешчылдың баштайгы чылын күш-ажылчы чедишкиннерлиг ажылдааннар. Эрткен чылда районнуң ажыл-ишчилери күрүнеге мал продуктулары садар планныг онаалдаларын чедишкиниг күүсеткеннер.

Бо хүннерде социалистиг чарышка «Чаа орук» совхозтуң Кочетов аттыг сүт-бараан фермазының коллективи тиилекчи болуп, СЭКП райкомунуң, райкүүскомунуң шилчип чоруур Кызыл тугун чаалап алган.

Совхозтарның сүт-бараан фермаларында саанчылар «Нарын» совхозтан Нина Бар-Хөө «Чаа оруктан» С. Шаравии, «Мөренден» Ягаан Бадарчы, Ленин аттыг совхозтан Балчыт Буду олар мергежилиниң аайы-биле тергиинер болганнар.

Эрткен чылын төрүүр 100 хойга онааштыр 90-дан 102 чедир хураганнарны камгалап алган херээжен хөй-жулар бисте хөй. Оларга М. Чанчыдай, Д. Сагаачы, Д. Учурал, Э. Кундун («Мөрен»), А. Севилбаа, Д. Хайың («Чаа орук»), К. Назын, М. Серендук (Ленин аттыг), Ш.-С. Куден, Л. Дүгер («Нарын») болгаш оон-даа эскелерии хөйнү адап болур. Ол ышкаш Ленин аттыг совхозта № 1, 2 хойжу бригадаларның бригадирлери М. Кыыраа, Т. Б. Дулгу олар боттарының онаашкан ажылдарынга ак сеткилдиг ажылдап турарлар. Маадыр Кыыраның удуртканы хойжу бригада республикада чаа арганы ажыглап, бот-орулга-чарылгалыг бригада керээзинче кирип, боттарының ажылын эде тургузуп, мурнакчы бригадага санаттырып турар.

Районнуң херээженнер чөвүлели СЭКП райкомунуң бюрозунга «Школа реформазының негелдеглериниге дүүштүр, уругларның өг-бүле кижизидилгезин эжикиндерии-биле Булуң-Бажы көдээ Советиниң херээженнер чөвүлелиниң ажылының дугайында» айтырыгны белеткээн, чугаалажып көрген. Бо ажылда четпестерни шынгыыдыг-биле сайгарып, ону эдер талазы-биле дилегжиннер чөвүлели (даргазы Г. Э. Сегбе) суурга элээн кескү ажылдарны организастап чорудуп турар. Суур чаагайжыдгазынче кичээнгейни салып, бажыңнар чанынга кат-чимистерии тарыырын, ыланғыя эрткен чылын 120 өреге ногаа, картофельди тарыырын организастаан. Культура ордузунга темалыг кежээлерни, мурнакчылар-биле ужуражылгаларны солуну-биле организастап эрттирип турар.

Ол чөвүлел районда херээженнер чөвүлелиниң аразында организастаан социалистиг чарыштың тиилекчиан болуп, шилчип чоруур вымпел болгаш акша шаңналыбиле шаңнаткан.

Эрткен чылдың декабрьда Эрзин суурга чонуң чурттап турар черинің аайы-биле район Советиниң округтарының девискээр аайы-биле 15 партия организацияларынга коллективтерии быжыглап, 15 микрорайонну тургускан. Микрорайоннарга партия, совет органнарының ажылдакчыларын быжыглап, политхүнер эрттирип, депутаттар соңгукчулар мурнунга отчеттарын берип турарын организастарып чаңчыктырган. Олар республиканың, районнуң, суурнуң ажыл, амыдыралын чугаалап, ажык чүгааны кылып, чон-биле сүмележип, оларның санал-оналдарын дыңнап, ажылдә четпестерни чайладыр дээш ажылдарны эде тургузуп ажылдап турар.

Эрзин көдээ Советиниң талазындан бо ажылче кичээнгейни утландырып, хөй-ниитиниң ол чаа эгелээшкинии деткип турары, херээженнер чөвүлелиниң ажылынга улуг идигни берип турар.

СЭКП райкомунуң херээженнер ортузунга ажык чорудар киллизинге, районнуң херээженнер чөвүлелиниге өгбүлелер, уруглар садтарынга урулгарын тургузарын, чурттаалга бажыңының дугайында 26 чагаа, билдиркиишкиннер киргеп. Оларны сайгарып көргеш, харыыларын берген. Шынаы-даа болза, бажың айтырыг чидии-биле тургустунуп турар. «Чаа орук» совхозта Маадыр-иелер Өшкү-Саар Севильбаа, Пилаа Лоовай хөй чылдарда бажың оочурлаан. Эрзин суурда Маадыр-ие Күн-Сая Араптаң хөй уруглары-биле өгде чурттап орар. Бажың дугайында айтырыгны чогуур черлериниң мурнунга аас-биле-даа, бижимел-биле-даа хөй удаа тургузун келген. Ол айтырыглар куруг аазаашкыынар-биле хевээр артпышаан, «РСФСР-ниң чурттаага шөлүн хуваарының дугайында» кодекизиниң 36 статьязының 8-ки чүүлүнде Маадыр-иелерге эдилгеп чокка бажың-биле хандырары көрдүнген турбуже чыл-чылы-биле саналдыры шын эвес.

Чер-черде херээженнер чөвүлеларын бо хүнүрде бодуңуң ажылын мал кыштаглаашкынын чедишкиниг, организастыг эрттиреринче угландырган. Малчыннарже үңүшкүнүнерии кылып, шефзшкиниерии чорудуп, эмчи болгаш аъш-чем хандырылгазын контрольга ап турар. «Чаа орук» совхозта херээженнер чөвүлели (даргазы Розалия Бадырва), профэвилел комитеди (даргазы Нина Сагды) эки ажылдап турарын-биле мактадыг.

Районнуң бүгү херээженнерии делегейге быжыг тайбың дээш демиселге эвээш эвес үлүг-хуузун киирип турар. Тайбың фондузунче районнуң херээжен чону 7302 рубльди, оон-биле чергелештир Черновыльга дузаламчы кылдыр 2606 рубльди шилчиткен.

Совет улуска СЭКП ТК-ниң Кыйгырымына бистиң районнуң херээжен чону улам сорук киргеп, Улуг Октябрьның 70 чыл оюн күн-ажылчы чедишкиннерлиг ужуражыр дээш социалистиг чарышты улам калбартып, 1987 чылда планныг онаалдаларны адырлар аайы-биле хуусаа бетинде күүседир дээш холу дыңзыг, тура-соруктуг ажылдан турарлар.

Т. ДОЛГАР.

Херээженнер чөвүлелдеринде

Социалистиг дем каттыштырылгазы

КУЛЬТУРАДА КАДЫ АЖЫЛДАЖЫЛГА

Кижилер эт-херексел солчуп турда, эт-херексел саны көвүдевес. А бир эвес бодалдарын, угаан-бодал байлактарын солчур болза, оларның саны көвүдээр, бүгүдеге ажыктыг болур деп чугаа бар.

Ол культура, уран түүл талазы-биле солчулгаларга база долгузу-биле хамаарыжыр. Мында дүрүм апарган түүл бар: төөгү ареназынга деңшилгелиг күштер үнүп келгенде, культура солчулгалары калбарып чечектелир, реаксылыг күштер тергиндзинде шовинисчи айгыланчак чорук тыптыр.

Совет эрге-чагырга Россияның улустарынга ада-чурт болгаш делегей культуразын шиңгедип алыр калбак аргаларны берген. Революция болганынын соонда дараазында чылда-ла А. М. Горькийниң эгелээшкини-биле «Всемирная литература» («Бүгү делегей литературазы») деп ном үндүрер черии тургускан, ол 1918 — 1924 чылдарда 200 хире аттыг номнарны үндүрген, ол дээрге Барыын Европаның болгаш Чөөн чуктуң эң-не эки чогаалдары-дыр.

Делегейге культура солчулгазынга шынар талазы-биле идигни Европаның, Азияның, Американың алдын каш чурттарынга социалистиг болгаш улус демократтыг революциялариың тиилезии, социалистиг дем каттыжылгазының ыяап-ла улуг өртектиг капитал складтар эвес, а бодувуста бар түдүт материалдарынлаи кылган болгаш чемишчидилгелерни хат-чаъстан камгалаптар, чүдүрер-дүзүрер механизацияны ажыглап болур бөдүүн складтар болзала чедер деп санаар мен. Ынчалза-даа совхозтар республикада бүдүрбейн турар түдүг материалдарын негээп турарлар. Бистиң хадыычал агаарбойдустуг черивиске складтарны шифер-биле шыпканының ажыы бар бе? Ону чылдың-ла септээр болгай, а оон фондузу кызыгаар чок эвес дээрзи билдингир. Ол бүгүден улуг өртек-үнелиг эвээш эвес чемишчидилгелер үрезинп, боттарының шынарын чидирип турар. Ол айтырыгларны чаңгыс чылда шинтпирлеп аары болдунмас болбайн аан, ынчалза-даа көдээ ажыл-агыйның интенсивтиг хөгжүдезиниче шилчээри болганындыста тывылганы берген.

Социализм чурттарынга культура харылзааларының быжыглары болгаш хөгжүүрү — түгле аңгы-аңгы кижилерниң, коллективтериң болгаш чогаадыкчы звилелдериң херээ эвес, харын партияның, күрүненип, бүгү улустуң херээ болуп турар. «Коллективтиг болалдарны идепкейжидери, угаан-бодалдың үнелиг түүлдерни солчуруп, өртем болгаш культура талазы-биле кады ажылдажылганың доктаамал калбартыры социалистиг чурттарның аразында найырадлы улам мынай хаанылдырынга бараан болуп турар. Акы-дуңмалышкы чурттарның улустарының чаңгыс эвиз, төөгүлүг салым-чолуның ниитилешкек чоруун медерел билирин быжыглаарынга партия моон соңгаар-даа идигни бзор» деп СЭКП Программазының чаа эдилгезинге айтып турар.

Культура солчулгаларының деңгеелии бедидериниң, күш-ажылчы коллективтер, хөй-ниити аразында туристи харылзааларны калбартырының чугулазын 1986 чылдың июньда Политиктиг консультатиятиг комитеттиң хуралынга демдеглээн.

Социализм чурттарының аразында культура харылзаалары уран түүлдүң бүгү хевирлерии база жанрларын хаара түдуп, культураның хөй-хөй муң мастерлери оларга киржип турар.

Культура болгаш уран түүл хүннери чаңчылчаан. Аңаа культура талазы-биле чедишкиннерни көргүзер, хөй көрүкчүлерни хаара тудар, чогаадыкчы ажылдакчылар аразынга харылзааларны улам калбартыр.

Болгарияга социалистиг революцияның 40 чылынга тураскаадып, 1984 чылда эртиргеп РСФСР-ниң БУР-га хүнеринниң байырлал хемчегларинге Совет Россияның 300 төлээлери киришкен. Ол улуг культура тептеринден база Башкириядан, Бурятиядан, Соңгу Осетиядан, Татариядан барган. Көрүкчүлер орус ырының А. Юрлов аттыг капеллазының, ССРЭ-ниң камера оркестриниң, Дон казактарының ыры болгаш танцы ансамбливиниң концерттеринге барган, солистер Елена Образцовапы, Галина Ковалеванын, Борис Штоколовту дыңнаан, Улуг театрының балединиң сүмдыстары Надежда Павлованы, Вячеслав Гордеевти көрген. Боттывыңгыр уран түүлду Архангельск областың ПТУ-зунуң сургууллларының «Северко» ансамбли төлээлэн. Шупту артистер болгар авторларының чогаалдарын, оларның чамдыктары оларны болгар дылга күүсеткеп. Болгарияның 25 округунга 10 хүн иштинде 45 концертти үндүрген.

Программаның бир чугула кезээ болза Чогаалчылар, Кинематографистер, Чуруукчулар звилелдериниң делегацияларының БУР-нуң ажылчы чону-биле ужуражылгалары, уран чурулга, ном, фото-чуруук делгелгелери, совет фильмнер кинофестивалы, төөгү, философия, уран түүл эртемденнериниң эртем конференциялары болган.

Улуг Октябрьның 70 чылын культура талазы-биле солун түүлдер-биле социалистиг чурттар демдеглээр.

Россия Федерациязының киржип турары культура солчулгалары хөй болгаш хамык-даа шынарлыг болгаш өй-шаанда болур турган ийик.

Ол звеноңуң үлегер-чижээ-биле совхозта ийи бот-орулга-чарылгалыг звенону чүргүскен. Бо чылын совхоз тараазы 2000 тектар черге интенсивтиг технология ёзугаар остүрер.

Республикага бо чазын тараны 40 мүң гектар черге интенсивтиг технология ёзугаар тарыыр. Ынчангаш ажыл-агыйларның удуртукчулары болгаш специалистери эрткен чылгы түңнелдерни ханы сайгарып көрүп, интенсивтиг шөлдер амгы үениң чер ажылының үлегерлиг шөлдери болурун чедип алыр дээш четпестерни, частырыгларны эдер херек.

Технологтуг дүрүмнерни шыңгыы сагыыры —шөл бүрүзүнге ең чугула түүл. Кайы шөлге кандыг ажылдарны чорударын үнүштүң өзүм чадаларын, тодаргай ажылдарны, техника хереглелии барымдаалап, календарылыг хуусаалар аайы-биле хуваап тургузар. Ол графиктерни сагып турарын «ажыл-агый — РАУК төвүлели —Агроүлетпүркүркомиүң диспетчер албаны» деп схема ёзугаар контрольдаар.

Чижээ, 1985 чылда даштыкыгга артистериң 145 коллективи, 35 бөлүү, 218 күүседикчи чораан, 30 делегелгени организастаан. Ол көргүзүүлер чылдың-на езуп орар. Бистер Россияның уран түүлүн жанр талазы-биле хөй талаыт кылдыр көргүзерии оралдажып, автономнуг республикалардан солун коллективтерии чорударын кызып турар бис. 1986 чылда ПУР-га Коми АССР-ниң ыры болгаш танцы ансамбли «Асыя кыа», ЧССР-ге «Мэнго» деп коряк национал ансамбль, ГДР-ге Мордва АССР-ниң «Умарина» ансамбли чедишкиниг гастрольдаар келген. Профессионал эвес коллективтер база чоруп турар. Чижээ, эрткен чылын ЮСФР-ге Белгород областың М. Фрунзе аттыг колхозунуң ыры болгаш танцы ансамбли чедишкиниг ойнаан.

Социалистиг чурттарның төлөөлекчилерии найырадлы, эптиг-эелдек ёзу-биле хүлээп ап турар бис. 1986 чылдың декабрьда Москвага ГДР-ден «Доойчес театер», Калининградка — Польшада Ольштын хоорайның шин театры боттарының ажылдарын көргүскен.

Россия Федерациязының хөй театр коллективтери социалистиг чурттарда өөрубиле чогаадыкчы кады ажылдажылга дугайында керээлерии чарып ап турар.

Уран чогаал кадрларын белеткээринде харылзаалар быжыглып орар. Амгы үеде РСФСР-ниң дээди өөредилге черлеринде ики-дуңма социалистиг чурттардан 195 студентилер, 53 стажёрлар болгаш аспиранттылар өөренип турар. Чамдык өөредилге черлерии студентилерии валюта чок солчур арганы ажыглап эгелээн. Чижээ, Ленинградтың театр, музыка болгаш кинематография институду БУР-нуң, Венгрияның, ЧССР-ниң, ЮСФР-ниң институттары-биле студентилер солчуп турар.

Совет хоорайларда болгаш суурларда бүгү библиотекалар социалистиг чурттарның авторларының орус дылче очулдурган хөй номнарын сүмелеп турар. Сөөлгү беш чылда бистиң чуртувуска чехословак авторларның 264 номун 22,6 миллион экземпляр, Венгриядан авторларның 153 номун 11,4 миллион экземпляр тиражты

КИЖИ БОЛГАШ ХООЙЛУ

Телефон-биле интервью

ШҮГҮМЧҮЛЕЛГЕ ХАМААРЫЛГА

«Шынның» «Кижи болгаш хоойлу» деп рубриказының адаанга база «Мергелдейге» болгаш есне-даа парлаттынган материалдарының дээжинде дугайында, ол талазы-биле түс-түс черлерде кандыг хемчеглер ап турарын база ук үүлерниң ужур-утказының болгаш шинарының, фактыларның тодаргайының дугайында чугаалаа бөгүн кылып көрөвел.

Сөөлгү үеде мындыг шүгүмчүлелдер Өвүр райондан хөй болган. Ол талазы-биле кандыг хемчег ап турарын база шүгүмчүлелдиг үүлдерге хамаарыштыр партия райкому кандыг үнелел берип турарын СЭКП Өвүр райкомунуң бирги секретары В. Д. Монгуштан бистиң корреспондентивис телефон дамчыштыр айтырып, харылзашкан.

— Базыр Даваевич, солунда «Кижи болгаш хоойлу» деп рубриканың адаанда материалдарга, шинтизи-биле ук рубрикага хамаарыштыр кандыг бодалдыг силер?

— Эде тургустунуушкунуун бо үезинде «Шынның» ярнарынга ук рубриканың көстүп келгени үеминге негелдезинге дүжүп турар деп демделгээр апаар. Оон материалдарының чидиг болуру, социалистиг хоойлу-дүрүмнү хажыдар чоруктарга удур демиселче угланганы черле экэ. Ынчангаш хамыктың мурнунда солуунуң ол булуңунга ак оруктү күзээр-дир бис.

Партияның болган чазактың салып турар кол соруглазы — социалистиг хоойлу-дүрүмнү камгалаар, шинтилелге удур үүлгедиишкинерниң когун үзери болгай. Ынчангаш бо булуңга үнер материалдарның утка-шынарын улам ханылдыры, шүгүмчүлелдерниң двоштинга бедидери, ол ышкаш эргохоойлу пропагандазын нүштелдирери ам-даа чугула деп бодалдыг мен. Бүдүрүлгелериң, ажыл-агыйларның болган албан черлериниң чамдык удуртукчулары хоойлу-дүрүмнү чедир билбезинден хажыдышкынар база кыла кааптар болгай, оларны өөредириге солуунуң булуңу улуг салымшкынны киирер боор деп идегел бар.

— Силерниң районнарывыл девискээринге бөгүлээн хажыдышкынар дугайында парлалгага үнген үүлдер талазы-биле чугаалаа көрүңөрем.

— Сөөлгү чылдарда Өвүр районуң бүдүрүлгелериниге, албан черлериниге болгаш организацияларга хөй хажыдышкынар бөгүлээн. Ол дугайында солун чеп шүгүмчүлээн. Үнген үүл бүрүзүнге хамаарыштыр тодаргай хемчеглер ап турар кижилерге чедирер ужурлуг. Ажылдарывыл-биле хос бажыңнар хөлезилээринге, эртежок чугула дериг-херекселдер садып алырынга чингелделерни айыынның болгаш күш-ажылдың хоочунчарынга, инвалидтерге, хоочулуг кижилерге көргүзер ужурлуг.

Хууда күш-ажыл кылырын күзээнкер чүгүлээ турар черинде чер-чер Советтиниң күүскомунга барып, 5 чыл хуусаалыг чөпшээрелди алыр. Ол чөпшээрел бөзугаар саңхоо киллизинге барып, бүрүтвел бижиктиг азы кылыр ажылынга патентиниң алыр хүлээлгелиг. Патент дээш чыл саныында киирер төлевирин эвилелдешкен республиканың Министрлер Чөвүлелиниң тускай доктаалы-биле тодарадыр. Бүрүткел бижиктиг азы патентиниң алганы дээш күүнге кайгылыын тыртар.

Хууда күш-ажыл кылыр чөпшээрел бээринден ойталавр болза, автономнуг республиканың Министрлер Чөвүлелиниге чедир хомудап болур.

Хууда күш-ажыл кылган киирген орулгазындан үндүрүг тыртары көрүнгеп, ынчангаш ындыг ажыл кылып турар хамаатылар орулгаларын болгаш чарыгдалдарын санап, ол дугайында декларацияны саң-хоо органнарынга киирер. Үндүрүгнү киирип ап турар орулганы барымдаалап тыртар болгаш патент дээш төлевирни чылда 100 харлыг ажыл-ижи, ооң-биле кожа 1 харлыг акша-түн кадагалаарын, кандыг-даа чепсек аймаан септээрни хоруп турар.

Социал-культура адырынга чөпшээрээн үүлдер: хөй быжарынга, лаараныынга, чүве аргыныынга, хөгжүм херекселдеринге ойнаарынга, стенографиягa болгаш машинага парлаарынга кижилер өөредирин, белетиел кыдыр кичээлдер эрттирерин, очулга ыларын, бөдүүн балдынгыр аргалар-биле медицина дузазын чедирерин чөпшээрээн. Ынчаарга эмчинниң хирургия, гинекология, эндокринология дээш ышкаш хевирлеринге дуза чедирерин, инти билиг школаларының, ПТУ-ларының, өске-даа өөредилге черлериниң планында кирбейн турар эртемнерге кичээлдер эрттирерин, үеннээн хемчеглер организастаарын хорун турар. Черле ынчаш, инитилелдиң эргежүктарынга удурлажышкак үүлдер кылыры хоруглуг.

Хамаатыларның хууда күш-ажыл чорудулгазының чер-чер Советтериниң күүсекчи комитеттери, оларның саңхоо, ишкини херектер органнары контрольдаар, доктаатынган чүрүм хажыдышкынарын олар илередип тывар хүлээлгелиг.

Хууда күш-ажыл чорудулгазының чүрүмүн хажыткан кижилерге ол ажылды уламчылаарын хоруур. Ындыг шинтипирин улус депутаттарының чер-чер Советтиниң күүсекому хүлээп алыр, бадыткал бижиин болгаш патентизин хавырар. Хоруглуг үүлдер кылган киирип алган орулгазын суд күүнге орулгазынче хавырар.

Б. СВЕРДЮКОВ,
Тыва АССР-ниң Юстиция министерствозунуң улуг консультантызы.

ХУУДА КҮШ-АЖЫЛ ДУГАЙЫНДА

Хууда күш-ажыл дугайында Хоойлу бо чылдың май 1-деп эгелеп күштүг болуп кирер. Ынчангаш, бо айтырыг талазы-биле чугааны база катап кылып, чогум үүнү хууда күш-ажыл дээрил деп айтырыгга доктаал көрээлиңер.

Бараанныг продукция бүдүрериңе, төлевирлиг ачылууза чедирериңе хамаатыларның хууда киржилгезинбиле холбашкан күш-ажылды ыяча дээр. Хууда күш-ажылды назы четкен, инитилел бүдүрүлгезинде киржип турар хамаатыларга ажыл шагыдаан өске үеде, бажың азыларинге, инвалидтерге, пенсионерлерге, студентилерге, сургуулдарга боттарының хостуг үезинде кылырын чөпшээрээр. Аңаа 16 хардан өрү назылыг өг-бүле кежигүнү бүрүзү киржип болур. А чамдык — огород суггарары, ону бок үнүттеп аштаары, үнүп чыры дээш ышкаш ажылдарга элээдилерни база хаара тудуп болур.

Хууда күш-ажыл кылырынга улуг депутаттарывыңың черчер Советтериниң күүскомиссары улуг дузаны чедирер хүлээлгелиг. Хамаатыларның негелдеринге барымдаалап турган, ус-шевер кижилерге өөренникчилер бижыглаар ажылдарны олар кылыр ужурлуг. Оон аңгыда хууда күш-ажыл кылыр күзелдиг кижилерге чиг-эт, материалдар, чепсек-херексел садып алырынга олар дузалаар, бүдүрген продукцияны сайгарарынга идиг бээр хүлээлгелиг. Хамыктың мурнунда ындыг дузаны бүдүрүлгелер, албан черлери-биле керээ чараган хамаатыларга, ажыл кылыр арга-шинээ чок база черлерде чурттап турар кижилерге чедирер ужурлуг. Ажылдарывыл-биле хос бажыңнар хөлезилээринге, эртежок чугула дериг-херекселдер садып алырынга чингелделерни айыынның болгаш күш-ажылдың хоочунчарынга инвалидтерге, хоочулуг кижилерге көргүзер ужурлуг.

Хууда күш-ажыл кылырын күзээнкер чүгүлээ турар черинде чер-чер Советтиниң күүскомунга барып, 5 чыл хуусаалыг чөпшээрелди алыр. Ол чөпшээрел бөзугаар саңхоо киллизинге барып, бүрүтвел бижиктиг азы кылыр ажылынга патентиниң алыр хүлээлгелиг. Патент дээш чыл саныында киирер төлевирин эвилелдешкен республиканың Министрлер Чөвүлелиниң тускай доктаалы-биле тодарадыр. Бүрүткел бижиктиг азы патентиниң алганы дээш күүнге кайгылыын тыртар.

Хууда күш-ажыл кылыр чөпшээрел бээринден ойталавр болза, автономнуг республиканың Министрлер Чөвүлелиниге чедир хомудап болур.

Хууда күш-ажыл кылган киирген орулгазындан үндүрүг тыртары көрүнгеп, ынчангаш ындыг ажыл кылып турар хамаатылар орулгаларын болгаш чарыгдалдарын санап, ол дугайында декларацияны саң-хоо органнарынга киирер. Үндүрүгнү киирип ап турар орулганы барымдаалап тыртар болгаш патент дээш төлевирни чылда 100 харлыг ажыл-ижи, ооң-биле кожа 1 харлыг акша-түн кадагалаарын, кандыг-даа чепсек аймаан септээрни хорун турар.

Социал-культура адырынга чөпшээрээн үүлдер: хөй быжарынга, лаараныынга, чүве аргыныынга, хөгжүм херекселдеринге ойнаарынга, стенографиягa болгаш машинага парлаарынга кижилер өөредирин, белетиел кыдыр кичээлдер эрттирерин, очулга ыларын, бөдүүн балдынгыр аргалар-биле медицина дузазын чедирерин чөпшээрээн. Ынчаарга эмчинниң хирургия, гинекология, эндокринология дээш ышкаш хевирлеринге дуза чедирерин, инти билиг школаларының, ПТУ-ларының, өске-даа өөредилге черлериниң планында кирбейн турар эртемнерге кичээлдер эрттирерин, үеннээн хемчеглер организастаарын хорун турар. Черле ынчаш, инитилелдиң эргежүктарынга удурлажышкак үүлдер кылыры хоруглуг.

Хамаатыларның хууда күш-ажыл чорудулгазының чер-чер Советтериниң күүсекчи комитеттери, оларның саңхоо, ишкини херектер органнары контрольдаар, доктаатынган чүрүм хажыдышкынарын олар илередип тывар хүлээлгелиг.

Хууда күш-ажыл чорудулгазының чүрүмүн хажыткан кижилерге ол ажылды уламчылаарын хоруур. Ындыг шинтипирин улус депутаттарының чер-чер Советтиниң күүсекому хүлээп алыр, бадыткал бижиин болгаш патентизин хавырар. Хоруглуг үүлдер кылган киирип алган орулгазын суд күүнге орулгазынче хавырар.

Б. СВЕРДЮКОВ,
Тыва АССР-ниң Юстиция министерствозунуң улуг консультантызы.

ДЕМИСЕЛ КОШКАК

Арага ишпес чорук – амыдыралдың негелдези

Бистиң Хөндергей суурга арагалаашкынга болгаш арага кылыр чоруктарга удур хемчеглер алдынза-даа, ажыл ам-даа кошкак. Чамдыкта хөй-инитиниң черинге эзирик чоравааннарга хамзарышкыр ап турар хемчег чиик. Ол ышкаш агитквартаалдарга кижизидилге болгаш профилактика ажылдарын чорудуп турары дыка сула. Бо ажылдарга көдээ Советтиң доктаамал комиссиязы, ооң депутаттары багай киржилгелиг. Чамдык депутаттар сонгуткан округтарынга кижизидилге болгаш арагалаашкынга удур тайылбыр ажылдарын чоруткайн турар. Ылаңгыя аныяктар ортузунга арге-хоойлу болгаш мөзүг-шынар кижизидилгезинге хамаарышкан лекция, беседа конучуг эвээш.

Көдээ Совет девискээринде арагалаашкынга болгаш алкоголизмге удур кескү агитация четпес тургустукган. Арагага хандыкшылдыг, хөй-инитиниң болгаш күш-ажылдың сагылга-чүрүмүн хажыткан нарны сойгалаан хана солуннар. Шүгүмчүлелдиг хуудустарны кижи көрбес. Арага ишпестериниң эки тура инитилелиминиң ажылы көзүлбес, Моон уламындан сөөлгү үеде суурда чашпан (кара-таакпы) тыртар, одеколон ижер кижилер тыптып турар. Чамдык агитквартаалдарда эзиртир суксуунар белеткеп турар чүрттакчыларны эш-өөр, така-дугай тырткаш, ажык илередип турар. Кандыг-даа четпестерин ажык-чарлыг илередиринге идепкейлиг киржип — хамаатыларга хүлээлгези. Амыдыралдың кадык чаагай норма-чижээн тургузарынче угланган партия, чазактың доктаал, шинтипирлерин хажык чокка боттандырары — үеннің негелдези болуруп кижи бүрүзү утпаза эки.

Х. ООРЖАК.
Чөөн-Хемчик район.

БИР ДЕМНИГ АЖЫЛДААР

Кижиниң чаңгыс черде ажылдап турар коллективи дээрге-ле эң-не чоок болгаш эргим болур. Коллектив кежигүннери-даа бот-боттарынга чаңчыгып, чажы-чаңын-даа билчир апаар. Ынчангаш чаңгызы хөйү, а хөйү чаңгызы дээш кыйгырыг салган ажылдап үтүрмүстүн-даа утказы ында. Бистиң совет хамзатыларының мөзүг-шынары-даа ындыг.

Борта хамаарыштыр бистиң район эмнелгезиниң эш хуу судунуң ажылын маңаа чугаалаксадым. Самагалдай эмнелгезинде эш хуу судунуң кежигүннери 5 кижи составтыг. Оларны коммунист Ч. Д. Успун удуртуп келген. Эрткен чылга деннээрге, ажылывыстың аргаметоду оскерилген. Корум-чүрүм хажыткыннарны коллектив мурнунга тургузуп, билиндирерге, өске-даа улуска өөредиг база кижизидилге даөрээн амыдыралдан көргөн бис. Чижээлээрге, бо чылдың бирги квартазында эш-хуу судунга повар Г. С. Бөөдей биле санитарка Наташа Чооду оларны сайгарган. Г. Бөөдей Наташалан ажыл-иш талазы-биле чөптүг негелде кылырга, маргылдаалыг айтырыг өөскүткен. Ол дээш эш-өөрү Н. Чоодуга шыңгыы сагындырыг хүлээткен. База эмнелге ажылдакчызы Я. Д. Макпан-оол хөй-инити черинге эзирик көзүлгени дээш шыңгыы хемчег алыскан. Түңнелинде ол эштер боттарының частырының эдиш, өскелерден дудак чок ажылдаар апарган.

Эмнелгениң эш хуу судунуң ажылында ам-даа чедир көөр ажылдар бар. Ажылдан озалдаар, прогулдаар ажылдакчыларны сойгалап илереткен хана солуннар үнмейн турар. Хообулу-дүрүм, корум-чүрүм камгалааринің тайылбыр ажылы ам-даа кошкак. Эш хуу судунуң кежигүннери Анай Максыр, Раиса Лоовай ышкаш идепкейлиг ажылдаарларга, эмнелгениң хөй-инити активтери дузалажып, моон сонгаар-даа бир демниг ажылдаары күзенчиг-дир.

К. ЧИНМИТ.
Тес-Хем район.

АПРЕЛЬ 4—ВЕНГРИЯНЫ ФАШИЗМДЕН ХОСТААНЫНЫҢ ХҮНҮ. ВЕНГРИЯНЫҢ НАЦИОНАЛ БАЙЫРЛАЛЫ.

САБОЛАРНЫҢ УЛУГ ӨГ-БҮЛЕЗИ

Будавештеде чурттап турар Саболарның улуг өг-бүлезинге частың бо хүннәри өөрүшкүүнү болгаш сагыш човаашкынны болдурган. Ол өг-бүле куда дүжүреринге белеткенип турган.

— Оглумнуң оглун, Андрашаны өглөзинивис ол — деп, округтуң кижилериниң Эта угбай деп чаасыдын алаары Этелка Сабо дыңнатты. — Аныяк кижилериниң сагыш салыр үүлдери-ле хөй, ол сагыш човаашкынар мээнин база болуур. Оглумнуң уруу, Жужа база өглөнир дей берген.

— Өг-бүленер ажыок улуг апаар-дыр аа?

— Өг-бүлевис бичии-даа турбаан ийин, бодум чаңгыс оол божаан мен, ынчалза-даа ашаам-биле беш уруглуг деп бодап чоруур улус бис. Оларны дээш кезээде түрээп ларын чоруур, оларым мыкта чурттап чоруурлар.

«Эргим ачам болган аваам, экин! Силериңе чагаларны алдыыс...», «Делегейниң херээженнер хүнүн таварыштыр аваамска иэнг байыр чедирин тур бис...». Ындыг бижиктерлиг чагаларны, открытказарны, фото-чуруктарны хаар жанта чыып каан. Альбомнарны, суй-белеткерин каминыбиле кадагалап чоруурлар. Ол үүлдер Назиб Султановтан, Иван Коваленкодан, Владимир Солошенкодан, Петр Малышевтен келген. Венгр Сабонуң улуг өг-бүлезиниң дөрт ынак оолларындан келген.

— Кайыыыс-даа 70 ашкан бис—деп. Эта угбай чугаалады. — Дүне уйгу безин келбестээн. Бир быгыдан өскезинче аңдарып, улуг тынын, бодангылаар бис. Чалыы назынывысты сактып кээр бис. А ол дээрге даймы чылдарыла болгай.

1944 чылда Лайош болган Этелка Лайоштар Андьялфёльдке чурттап турган. Венгр пайысылалдың чурттакчылары ол районну «кызыл куржаг» дижир турган. Лайош Сабонуң ажылчын намдары ооң эгелээн. Бичии оол тургаш-ла аңаа, туувйбу заводунга ажылдап кирген. Революстуг чажыт ажылды бичиизинде билип алган. Этелка база. Ооң алдазының башкылыга чажыт хураалар эртип турда ол эжик аксыга дежурныйлап турганыя утпаан. Олар 1944 чылда коммунистер апарганнар. Чогум-на харын ынчаарда оларның салым-хуузу аар балыглаткан дөрт совет ужудукчуның салым-чолу-биле холбажы берген. Оларның самолеттары аңдара аттырганындан олар Будапештиниң шериг госпиталының хаарлыг салбырына шыңгыы камгалалга тургаи.

Лайош Сабо — госпитальдың бүрүтшенчизинге ажылдап тургаш, туттурган совет дөрт ужудукчуның дугайын дыңнап каан болган шыңгыы камгалаа турза-даа оларның чытнаи ерээлинче киргеп, оларга ужурашкан. Таанывыны сунгаш, немец дылды бичии билир Назым Султанов биле каш сөс солушкан. Оон соонда Лайош аңаа каш-даа катап киргеп, Ye далаштыра берген. Госпитальды өскөр көжүрер апарган. Немецтер совет ужудукчуларны узуткап каарын шинтипирлээн. Оон дезип үнериниң планын олар чогаатпаан. Лайош хамаатты хептерни оларга экиэп берген болгаш госпитальдың туружун ыяк чуруп бергеш, каапаи, кала оларны маңаарын дугуржуп алган.

Андьялфёльдке хөй удаа чораан мен, оон Ваци азы Күш-ажыл дээр проспектиэн кажан-даа уттундурбас. Ол проспект Маркс шөлүдиэн эгелээр, оон чанында чоокта чаа тутқан «Шкала-метро» дээр универмагтың кылаңналчак шилдери көстүр. Варыны вокзалдың демир конструкцияларының сырын ергаан дег белдирлери... Ону Эйфелдиң өөренниктилериниң бирээзи тургускан. Районда хөй үлептүр бүдүргүлгелери бар. Күш-ажыл проспектиэн узуп болгаш делгем, хостуг магистраль. Оон барың кожазында амгы үениң бажыңнары тутқан Үтөг дээр кудумчуда үш дүгаар бажың. Анаа Сабонуң өг-бүлезиэ чурттан турган. Богун чаа-чаа корпустар немешкен госпиталь база ында. Совет ужудукчулар оон дээш үнгеп.

...Ужудукчуларны баштайгы үеде бомба чазылган улуг оңгарга чажырып турган. Оон соонда подвалга, оон улаштыр бүдүк бажыңга чажырган. Ужудукчуларны чажырарынга Лайоштуң кожазы ажылчын Янош Клейн болгаш оон оглу Арпад база дузалажып турган.

Чажырар аргадар 53 хүн тургулчүзээн. Венгр өөнүктериниң улуг айылга тавариышкынын билгеш, совет ужудукчулар оон улаштыр дезерии кай-даа удаа орайдаткан, ынчалза-даа оларны оон чорутпаан.

— Совет Армия шинтипирлиг дүрген шаап халдаан — деп, Эта угбай чугалады. — Ол хүннериниң төнмезинге бергедеп-ле турган бис, айылдыг-даа, коргучуг-даа тургай чүве. Ындыг үеде уйгу кээр боор бе? Оны сактып бодаарга ам безин уйгу келбези ол.

— Сактыышкын чүге утундурарыл, силериниг-биле кады дезе бербес-ле боор — деп, болап, чоокта чаа аар ааражы сегээн Лайош акыйже, бир-ле чүвеин эккеп баайн бе, аштап ааптайн бе дээш халыыа-ла турар Эта угбайже веруп ор мен.

Мээң бодалымны билип каан ирги бе, Эта угбай Совет Эвилелиниге, бодунуң ооллардынга каш катап чоравышкы чугаалай бердн. Совет ооллары боттарының уруглары, уругларының уруглары-биле каш катап келгенин база чугаалады. Саболарның өг-бүлезиниң башкылыг ооң уруглары: Лайош Этелка «көргүскен дидим болган эрес-мааңгыыг чоруу дээш» шаңнаткан деп орден биижиктериниде демделгээн.

1960 чылда Саболарның өг-бүлезин Совет Эвилелиниге баштай келген болгаш Сочи, Ленинградка чораан. А Москвага оларның дөрт оглу чыгыын келген. Поезд вокзалга чедип келгенде Саболарның совет ооллары оларны көрүп каап: «Ачай, авай!» деп алгырыжы берген.

Фото-чурук көрдүм: оларның ооллары дөртээлээ. Адазы Лайош биле аваны Этелка ортузунда. Аас-кежиктиг болбайн канчаар. Оон бээр хөй чылдар эрткен, хөй сутлар акпан. Лайош болган Этелка Саболарның совет ооллары шупту дириг. Оларның уруглары, уругларының уруглары улам өзүп турар. Саболарның Будапештиде улуг өг-бүлеэ улам өзүп турар.

Галина ГЕРАСИМОВА,
ПМА-ның корреспондентизи.
Будапешту.

• • •

Бөгүн вентр улус чедиир бен чыл планын амыдыралга боттандырып, республиканың социал-экономиктиг хөгжүлдезин дүүгедедирип-биле холбашкан сорулгаларны шинтипирлеп турар.

ЧУРУКТА: «Раба» вагон болгаш машина тудуунуң заводунуң продукциязының бирээзинин хевири.

В. СОЗИНОВТУҢ фотозу. (СЭТА-ның фотохрониказы).

• • •

ИКАО болгаш ужар үүл

«Делегейниң хамааты ужар үүл хөгжүдезиниң келир үезин делегейниң улустарының болгаш национларының арызынга найыралды тургузарынга болгаш деткиирикке дузалаар ужурлуг, ону соора ажыглаар болза бүгү-нинти айыыл чок чорукка кыжаныгны тургузуп болур» деп Делегейниң хамааты ужар үүл организациязының (ИКАО) уставында бижээн, ооң 40 чыл юбилейин бөгүн демделеп турар. Ол организация янзы-бүрү чурттарның арызынга агаар аргыжылгазын доктаамал, аймак чок болгаш ажыктыг хандырар, улустар арызында политика, экономика болгаш культура харылзааларын быжыглаарынга дузалаар сорулгалыг. Совет Эвилели ИКАО-нуң кежигүнүге, 1970 чылдың ноябрь айда кирген.

ИКАО херектериниң талазы-биле ССРЭ комиссиязының күүсекчи секретары Б. Рыженков ук организацияның бөгүнгү ажыл-чорудулгазының болгаш КНО-нуң специализастаан бо албан черинің ажылынга бистиң чуртувустуң киржилгезинин дугайында СЭТА-ның корреспондентизинге мынчаар чугаалаан:

— Бо үеним дургузунда хамзаты ужар үүл дүргеп темп-биле хөгжөөн. Түгле сөөлгү он чылдарның дургузунда делегейге ужар үүлбиле чүүктер болгаш почта чедирилгези беш ажыг катап, эң сайзырагайжыдары көрдүнгеп. Делегейниң бүгү чурттарының аэропорттарына ИКАО-нуң негелделерин хажык чокка боттандырып, агаар дээрбечилериниге удур эң сайзырагай херекселдер чүүктер сөөртүүгө чеди катап өскен.

Делегейде авиакомпаниялардың эң улугларының бирээзи — Аэрофлот эрткен чылын 116 миллион пассажирлерни аргыштырган. Ниитизи-биле алырга Аэрофлоттуң делегейде ужар үүл-биле сөөртүлгеге киирип турар үлүг 12 хуу боон турар. Аэрофлот өске авиакомпанияларны бодаарга газтыг болгаш нефтилиг черлерни дилеп тывар болгаш шингээдип алыр, дериг-херекселдерни эптээр, тарылга шөлдерни ажылдап кылыр, эртерни өөрүрер, судноларны башкарар талазы-биле улус ажыл-агыйынга улуг дузаны чедирип турар.

— Эрткен чылын ассамблеяның 26-гы сессиязынга ИКАО-нуң ажыл-чорудулгазының чоокку чылдарда кылыр ажылының программазын бадылаан. Оон кол-кол угланышкынарын чугаалап берииерем.

— Техниктиг, экономиктиг болгаш эрге-дүрүм талазы-биле 130 кол хемчегларни боттандырарын аңаа көргеп. Мынга ийи кол угланышкынны онзалап айтыр херек. Бирээзи — агаар дээрбечилери-биле демиселди күштелдирери. Маңаа хамаарыштыр [illegible] хемчеглер ажылдап кылыры, оларны сайзыраңгайжыдары көрдүнгеп. Делегейниң бүгү чурттарының аэропорттарына ИКАО-нуң негелделерин хажык чокка боттандырып, агаар дээрбечилериниге удур эң сайзырагай херекселдер

ШЫН 3-кү арын 1987 ч. апрель 4

Чаа шүлүктер

МӨҢГҮН-ТАЙГА ШОЛБАННАРЫ

Тоолчу Шожал Сүрүнмаага

ӨНЧҮ

Дүне каза МөҢгүн-Тайга сиртин көөрге.
Түме-сая сылдыс, шолбан хонганыыт-дыр.
Дүлгээзиниг чурумалды көре каапкам.
Дүжүм бе деп элдепсинип турган-дыр мен

Аңай бүрүл бедик таңдым экинргөштинп,
Алдын, мөҢгүн шуруларны дискилепкеш,
Ашакка баар даңгынага өҢүг кылдыр
Алтын салып, өргүп суйган ышкаш болдуу.

Тыва АССР-ниң алдарлыг малчыны Дыртыма Мага-Шириевна Бичеолга

МАЛЧЫН УГБАМ

Саны-Шири эрги чүртүүн норүн кагдым.
Сарыг өдек дагның өдээн таймалзап-дыр.
Үгбам өөнге кире дүшкеш, шайлан алдым.
Узуп теолуп таалап дыңнаап, саңнып болдум.

Делегейде шынчы сөстүг партының
Тергиин эрес дайынчызы үгбам силер.
Алдарыңар, бүлүңнар салгакчыга,
Ак-Башпыг дег, бедик чаагай артар болзуң.

Шүлүүчү Салчак Монзуртага

КУЛУН ЧУРТТУҢ ЫРААЖЫЗЫ

Күрбустуже меҢги бажың үскен даглар
Кулун чүрту болган болган, мындыг боор сен.
Атпыг-чарлыг тоолчуларның ыткан тоолуп
Аңай чаштан дыңнаан болган ырлыг боор сен.

Шүүрган боорга, мижик черге хоргадай бээр
Чуңма, тенп көрген болгаш, дыңнығыр боор сен.
Сагыш-сеткил сергедиптер шүлүктерин
Чаңап турар чечен-мерген дүнмам-дыр сен.

БАЙ ӨГ

Каргы хемниң талдар бүргээн кыштаг чүртке
Кадарчының чылыг өөнге чыргап хонгуун.
Кара даңдан канайда чаш ыяап бердиң.—
Кайгамчыктыг чуртталганың ырызы-дыр.

Чүрттүк кавзы—даглар, хемнер, төлдер ыйнаан.
Чүрумалы—ай, хүн, хат, таңе, шүүрган ыйнаан.
Өөгүүң күжү—чүртүүн эдээр төлү ыйнаан,
Өөрүшкүүң—чаагай сеткил оду ыйнаан.

БОДАЛ

Буурул-Тайга, МөҢгүн-Тайга
Буруң шагда тывеларның
Мунгак ырың дыңнап чораап.
Буурул баштыг анаргап боор.

Тайга-сынаан бедик күзек,
Далай-сүлдэн ханы бодал—
Эгнир шагда дириг артар
Эштин өөрүң найыралы.

М. КЕНИН-ЛОПСАН.

ХОСТУГ ШАКТА

Ажыл шагы доозулган. Чоонуң хостуг үезн мынан эгелээр. Тес-Хем районуның Хомушку Чүргүй-оол аттыг совхозунуң кедээ Культура бажыңынга мынан алыяктар, анда ортумак школаның үстүкү класстарының өөренгичилери чыглып кээп, бот-тывынгыр уран чүүл бөлүгүмериниң ажылынга киржип, чаңгыс сууртуглар-ынга солуп программалыг концерттерин бараалгадыры-биле белеткелип жедей бээрлер. Оларның оруу Культура бажыңындан эгелээш, совхозтуң салбырларынче, хойнуу колдиларынче, сут-барван фермазынче болгаш кожазы ажыл-агыйларже углаптар.

— Ажылывыста үениң негелдезин өзүгаар оле турузар, чоонуң культурузуг дыштанылгазын, хостуг үезнң чоп организастаар талазы-биле чамдык ажылдарны шудурлуг чорудуп эгелээн бис. Бистиң коллективтиң кол ажылы-даа, соруглазыда ол — деп, Культура бажыңының директорлуг Чоон Сибирьниң культура институдунуң доозукчузу Нина Доңгу чугаалаан, мында кылдыныл турар ажылдарының дугайын сонуургатты.

Уран талантылыг ашыяктар-даа, хоочуннар-даа мында эвээш эвес. Ылаңгыя түрлер садыныл ажылчыны Анатолий Куулар «Колхозумну» деп ырыны ырлай бөөрге, зал шыпшың-на баар. А бот-тывыңгыр уран чүүлдүң хоочуну апарган бөлүмүст Дайынчы Ланзының ажылынга кызымаан, солуп номерлерни белеткээр дээш орай дүнеге чедир могаг чок ажылын берт дагжылар мактаар.

Аныяк сакыяачылар дугайында хөлдүг ырыны Айнаа Чоолу, Лада Артына, Нина Доңгу (гитарада) олар күүседи бөөрге, доскел чок чалыы каазын, оок шалыпчы ажылы салышка чүрүттүна бөөр. Бөлүк уругларның школачылар-биле кадыы күүсеткени «Октябрь» деп танцызы база көрүкчүлериниң мактаныл чаалап алган.

М. КАЛЧАН.
АВТОРЛУҢ фотозу.

ЫЯШ ДЕМДЕК

Чечен чугаа

Час-даа келген. Оът-тыяш могаварып, бүрүлер чедишкен.

Бир хүн эң бичии оолдурга тыва хүреш маргылдаазы эрткен. Анда Мандыр-оол шүүлген. Шын-дыр. Күштүглер тиилээр ужурлуг. Ынчалза-даа оок соонда Мандыр-оолга бир-ле чиктиг чаң тыптыы берген. Кылаштарлар бизии орүүн орта көрбес. Дөө каът бажыңнар дээвиири, тайгыырда даглар бажы кайгаар, кижи-даа таварып каапкы дег апарган. Бодалы дээрге мырыңай эдеп: «Эки өөреникчи мен, кашнагай мен, тывынгыр-сагыңгыр мен, бүгү тала-биле чаасканы тергиидээр мен» — дээр. Өске оолдарны санаваска, өҢүүү Хирлиг-оолга безии бак чаңнай бээр апарган.

Бир катап оолдар саазындан кылган самолёт чарыштырып ужутхээнер. Хирлиг-оолдуң самолёду тергиидээн. Ийнги черде — Мандыр-оолдуу. Хемертен Мандыр-оолдуң ыыды чядып, ийи эрии бурунгаар чөптүйүп үне берген соонда, чаңа түгүрген. Эжиге хораган. «Ады безии Хирлиг-оол, ада-иези мооң чүүлүүн билгеш ыяап эдээп болгай аан. Шоолуг билир чүвези бар ийикпе мооң» — деп иштинде химмиреиип-ле чораан.

Ам чай орту эртип, чылыг ойнуң медээчизи итпик, хек шагда-ла эдип каапкан. Нога-чимис кидип бижып, күс чоокшулап орган.

Мандыр-оол кырган-ачазының бажыңынга халдып кээп, огурецтеп, помидорлап чип, амырап-ла турган. Бир хүн чедип кээрге, кырган-ачазы ыяш уруу-биле салаа бажы хире нарын ойнаарак чазап орган. Оозуның чаражы ажыктан бичең, ыяшаа-даа аңаа домейзимээр хүргүл амытан менче кайган тур. Каш опаш дээш база тур. Оон шаг болгаш, кылаштап чорүй барды. Эм-тан хинимг тоорту деп үнелиг чараш аңы болуп ыяшаң коргенин ол.

Бүргегаимээр, чылыы кончуг. Майгын-даа тикпейн, кырывыстан аңаа-ла дуй шыптыныл алган, хемнер баштарында сыныларның кыңгыртканыл турар үнүнге таалап чыда удуй берзивис.

Турүп кээривиске, хар майыктан. Бүргет хевээр.

Харда чап-чаа-ла матпайтыр баскылап каан истер-ле хей. Аңнар коозүдбес. Кылаштаап, ак иемни куду бадып чорүй, деспелдиринке келдим. Хар дүй алы берген бичежек майгын дег хая чыдыр. Кырынга үне бергеш, бараан харап, эжимни-даа дураанаң көөр бодаап, чанынга кылаштап кел-ле, эдим соолаш дидн: хар аданда демги хаяның бир үжү ишектиң дег калбак аксы-биле кегженген, ол хиреэинде караан шиңнп алган чыдыр. Ашак бодум алгырыпкаш, ыдып-ла бердим. Орамчок черге маңнап кээп-

Мандыр-оолдуң эрииерэ бурунгаар чөптүйүп бар-ла чыткан. Безии сандайже-даа озурбаан. Эжик кастыңынга барып, бир быктын дааныпкаш, ирей думчуктай вараа чугаалаан:

— Мениң демдектер эмге жок. Эригип каар кижи мен. Хей кезиин октагылаптарга мен. Бо-даа чытса, чоорул ошу...

— Октагылаптарга каймы боор —деп, кырган-ача думчуунук кырында дерии чоттүнгаан. — Черле чүве херек сээр ийик сен бе. Хирлиг-оол коллекционер кижи болгай Ынчангаш кызып, демдек кылып орарыл ол.

— Коллекционер? Ол чүү деп чүве ирги?

— Янзы-бүрү солуп чүүдер чыыр улус-тур, дыңнаан сен ыйнаа? Ол ыяшаң демдектер түүлеп чыыр, оок ужурутказыл, төөгүзүн шинчилээр сонуурган кижи-дир. Хирлиг-оолда демдектер ам янзы-бүрү —чеден-сеген чедип турар.

— Оок чаңгыс катап демдек кадап алган чорааның чоп кербээн кижи боор мен— деп, Мандыр-оол илдең-не алаарган чугаалаңгаг.

— Мен көрүүм —деп, кырган-ачазы бадыткаан.—Спортчу футболказы бар. Оок хөрээн долдур кадап каан. Чаражын канчаар! Эртенинң-не заридка кылырга оозун кеде каапкаш, үш коштуг көрүнчүүнүң баарынга барып турүптар кижи. Көрүнчүкте спортчу-даа, коллекционер-даа хары үгаа кестүп турар. Солуп-на кижи...

Мандыр-оолдуң эрииерэ удам чөптүе берген соонда, оожум дедирленип үне халаап. Хомудаанындан тыныжы безии дүргедей берген.

Дегийт-ле чаңарып ол. Автобусче кире халаап, мурнуку олуттуу эдлей каапкан. Кижиниң хөйү ажок, автобус шыгырт долган. Дыка хөйү бут кырында. Мандыр-оол бир көөрге, каш кижи ажыктыр узун сыныыт, карап шилдиг, бар сумка туткан ашак кижи турган.

— Кырган-ачам! — деп Мандыр-оол кыйгыра каапкаш, кырган көрүнү көөрге, дыкаавыр чугаалаан. — Бөгүн келиптер. Мээң олудумга олуруп алыңар.

Кырган дүрген эртип келген. Мандыр-оолдуң бажын сүйбай каапкаш, олура тыртын алган. Оон бир хөлү-биле оолду бодунче чыыра тутказ. Чоогунда улусче эргий көрүп чугаалаан.

— Эр-кейиң варай! Мөзүлүүн көрем моон.

Мандыр-оол ам оорүй хона берген. Хөрээ хозаң кылыпган, кырган-ачазының «экидир боданып көр» деп сестери сагыжынга кире дүшкен. Боданып-ла, боданып-ла чоран. Ам-на бажынга мындыг бодап кирип келген: «Кижиге бичии-ле эки чүве кылып каарга, мындыг үнелиг-дир. Кырган-ачам Хирлиг-оолга ынчангаш ынак-тыр эвеспе. Көрем, мениең ырак азыре. огорол суггаржым, чайын безии хүн чүрүмү сагыш, зарядка кылып турар. Ээ, Хирлиг-оол эжим черле багай эвес кижи чүве». Ынчаар бодаңы каапгарга, эриижериниң чөптүгүрү чаазалып, ырнының чаржы киткен, хостуг-хостуг тынгылаан. Эжиниң үлегериң сактып, иштинде өөрүп-даа чораан.

Эки кижи болуп деп чүве белеп эвес, аңаа база өөренир ужурлуг чүве-дир. Кижилерии адыг-сывын, хөп-сыныы эвес, аажы-чаным, ажылгарын барымдаалап ылгаар ужуруг чүве-дир ийин мон.

К. ЧАМЫЯҢ.

САРЛЫК БУГАЗЫ

Хомуш башкы-биле чылдың-на мындыг улус бис: шөлээлеп ал-ла, боттарывыс шаавыс-биле туристеп, солуп черлер кезип чоруп бээр. Бо удаала Тыва АССР-ниң алдарлыг малчыны, сарлыкчы Шүлүүр-Баторнуң аалынга чанынга майгын каккаш, турлагжып алган бис.

— Бо хемниң бажынче чүүлтеиип ылгаш, ийи хомдор чадаг базыптаалы —диҢнм.

— Ынчаар-дыр харын. Бо хире үзүдап келгеш, Каа-Хемниң эң-не үстүкү улуг алыры — Балыктыг-Хемниң сыстып чыдар чыг бажынга барып, оок каас-чараш бойдузун, ан-меҢин магадап, арыг аржаан суун амзавас болза, кайын боор. Үш-даа хонгай-ла бис —дээш, башкы чүүлдүгүүнүү.

Хемниң резин идиктеривисбиле ол-бо сүзүп кежип, кезек болгаш-ла немнерии одуртур, кадыр хавактарны үнүп-кирип, чоктап-ла олур бис. Бир кырлаң кезиикте көөрииске, чавызай берген хүн карааида түзүн-баазын даштар кылаңайып хереледиип чыыр. Кандыг өҢнер, кандыг хевир мында чок дээр! Карак чайгаар өөрүп көөр. Институт музейиниге салыр мен дээш, башкы элээнии чыып алды.

Хем барза-барза, ийи адырланы берген. Кайызы-даа дыртайнып чыдар суглуг белгелээш, мында кылдыныл турар ажылдарының дугайын сонуургатты.

Уран талантылыг ашыяктар-даа, хоочуннар-даа мында эвээш эвес. Ылаңгыя түрлер садыныл ажылчыны Анатолий Куулар «Колхозумну» деп ырыны ырлай бөөрге, зал шыпшың-на баар. А бот-тывыңгыр уран чүүлдүң хоочуну апарган бөлүмүст Дайынчы Ланзының ажылынга кызымаан, солуп номерлерни белеткээр дээш орай дүнеге чедир могаг чок ажылын берт дагжылар мактаар.

Аныяк сакыяачылар дугайында хөлдүг ырыны Айнаа Чоолу, Лада Артына, Нина Доңгу (гитарада) олар күүседи бөөрге, доскел чок чалыы каазын, оок шалыпчы ажылы салышка чүрүттүна бөөр. Бөлүк уругларның школачылар-биле кадыы күүсеткени «Октябрь» деп танцызы база көрүкчүлериниң мактаныл чаалап алган.

М. КАЛЧАН.
АВТОРЛУҢ фотозу.

сонуургактарга

«ХҮЛЭЭЛГЕЗИН» АЖЫР КҮҮСЕТКЕН

Чоокта чаа Венгрияның чурттакчызы дөртен ийи харлыг Юци Лукачыга он сескн уруун божаапы дээш ашаа, төрелдери болгаш эш-өөрү байыр чедирген. Кудазы болуп турда, келии кыс сес уруглуг болур мен дээп турган. Ам ог-бүле он ийи кыстыг, алды оолдуг. Байыр чедирген кижилер аяс-кежиктиг иени сөзүүге шынчы деп мактаан, «хүлээлгезин» 225 хүү күүсеткени тергиин эки деп баштактаңганнар.

АВСТРАЛИ ДҮЖҮМЕТСИГ ЧОРУК

Уруг-дарыг чок хой австрали ог-бүлелер ада-иези чок уруглар азырап алырын күзеп турар. Ынчалза-даа шупту дилегларын хандырар арга чок болгаш эрге-чагыргалар янзы-бүрү чындактар дилеп турар. Чоокта чаа бир ог-бүленің кежигүнкери кедергей дүжүметсиг харынны алган: дилегни күүседир аргавыс чок, чүге дээрге йиялээ аажок семис-тир силер. Кайызы-даа 25 кг эрыптар болза, катап бнлдиряшкын книрип болур.

ХАРДА ДООЗУҢ ДЭЭШ ТОРГААЛ

Француз Касиль хоорайның 56 харлыг чурттакчызы Т. Компу ук черниң бойдус камгалаар салбырының даргазы. Бир катап кадайы-биле дагларже хаактаар дээш чорупторда, кактап аар дээш улуг хевизии машинага салып алган. Оозуң тапчыг-ла харга кактаан турда, оларны бойдус камгалалының танымылдары тудуп алган. Месье Компу 500 франкыга торгаткан.

ТОС СООГУНДА ДОҢУРБАС

Альпинистерге хеп дараар тускай материалды япон химиктер чогаткан. Соок Цельсийнии-биле 50 градуслаа чеде берзе, ол кылымал материалдан даараан костюмнуг кижи доҢмас. Ындыг хептн лабораторияга-даа, даштыл соокка-даа шеиеп көрген.

ДӨРТ ДАВАННЫГ САД АЖААКЧЫЛАРЫ

Бразилиядан кофе өөүп турар черлериниде хой саны көвүдээн. Ох черлерде одар дыка эвээш. Ынчангаш фермерлер хойларын кофе тараан шөлдерже салып киирштер апарган. Хойлар бүрүлерии чедер шаа-биле чнп каантар. Ынчангаш кофе чыыры дыка бөдүүнчээн.

ЦИРККЕ БОЛГАН ХАЛАП

Амаранти дээр бичии норгутаа хоорайга цирк көргүзүү бегай доозулган. Кижи долган олуттарже үш арыслаң хекертеи үне халышкан. Чамдык көрүкчүлер оларның халдаашкынын санайларыбиле ойтур шаан турган. Аравтанарының бирээзи 25 харлыг херээженни балыглаан. Хой көрүкчүлер девидээш, эжиктерже дап берген, баскыладыышкын түҢелиндеже база каш кижи кемдээн. Ийи арыслапны дрессировщиктер арай деп ооҢургадып алган, үшкүзүү хоорай парыгынга беде берген, оны адып каар ужурга таварышкан.

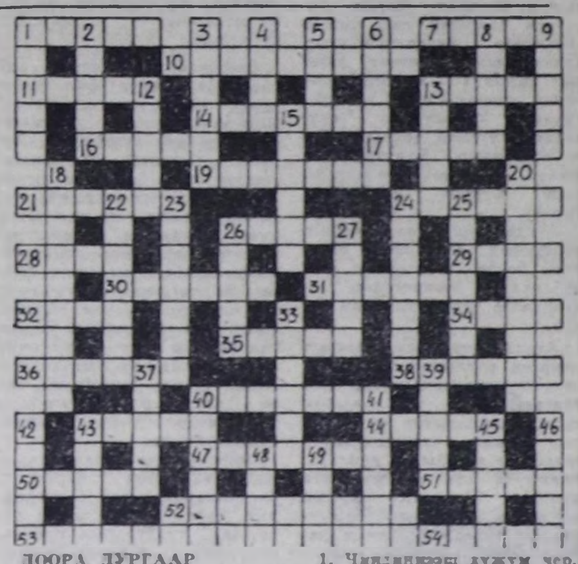

ДООРА ДҮРГААР

1. Суттен кылган чем. 7. Кавказта хем. 10. Хову кужу. 11. Фрукт аймаа. 13. Оът адм. 14. Чазанар херексел. 16. Тарымал үнүштер аймаа. 17. Чадан ыяш. 19. Балдының сывыккын бажы быжыглаан кескиндн демирлер. 21. Ог кезээ. 24. Хереожен хеп. 26. Азырал амытан. 28. Бода мал. 29. Музыка бижии. 30. РСФСР-де область. 31. Бии-Хемде суур. 32. Кандыг-бир чүүлдүң шынары. 34. Вулкандан агып бадар чүүл. 35. Бөлүк чурттап чоруур чон. 36. Красноярск крайда суур. 38. Сактаан тараа кезээ. 40. Куш. 43. Херээжен кижиниң каастаалгазы. 44. Үнелиг металл. 47. Боо кезээ. 50. Улуг орус чурукчу. 51. Төлевир документизи. 52. Мексикада хоорай. 53. Алдарлыг совет полководчу. 54. Чүүк даҢытлавр транспортчуун хевири.

УЗУН ДҮРГААР

1. Чинлиңкээш дүжүм чер. 2. Чогаалдың бир хевири. 3. Совет Эвилелиниде хол. 4. Ог ыяшының кезээ. 5. Кышкы хем. 6. Кушкаш. 8. Химиктиг элемент. 9. Дириг амытаның бир органы. 12. Боонуң бир хевири. 13. Частыр бүдүмел. 15. Мурнуу-чеен Азияда курупе төөгү. 18. Ыраккы Чөөн чүкте хоорай. 20. Уралда хоорай. 22. Диниг төрелдиг анчыгаш. 23. Чазый-хоптак чорук. 24. Казах ССР-де хоорай. 25. Цирк артизи. 26. Быжыраан чем. 27. Арга-арыгда оймак чер. 33. Анчы кижиниң херексели. 37. Кошкак хат. 39. Лена хемниң адырыы. 40. Европа чурттакчыларының шажылгы хевн. 41. Норвег аяк-чорукчу. 42. Европада курупе төөгү. 43. Келер хеп. 45. Киргизияда хоорай. 46. Тыва чем. 48. Немец композитор. 49. Тывада теплоход.

Кроссворду В. МОНГУШ, В. ОНДАР тургусканнар.

1. Чинлиңкээш дүжүм чер. 2. Чогаалдың бир хевири. 3. Совет Эвилелиниде хол. 4. Ог ыяшының кезээ. 5. Кышкы хем. 6. Кушкаш. 8. Химиктиг элемент. 9. Дириг амытаның бир органы. 12. Боонуң бир хевири. 13. Частыр бүдүмел. 15. Мурнуу-чеен Азияда курупе төөгү. 18. Ыраккы Чөөн чүкте хоорай. 20. Уралда хоорай. 22. Диниг төрелдиг анчыгаш. 23. Чазый-хоптак чорук. 24. Казах ССР-де хоорай. 25. Цирк артизи. 26. Быжыраан чем. 27. Арга-арыгда оймак чер. 33. Анчы кижиниң херексели. 37. Кошкак хат. 39. Лена хемниң адырыы. 40. Европа чурттакчыларының шажылгы хевн. 41. Норвег аяк-чорукчу. 42. Европада курупе төөгү. 43. Келер хеп. 45. Киргизияда хоорай. 46. Тыва чем. 48. Немец композитор. 49. Тывада теплоход.

Кроссворду В. МОНГУШ, В. ОНДАР тургусканнар.

АПРЕЛЬ 4-ТЕ БИРГИ ПРОГРАММА МОСКВАДАН

7.00 — Эртенги гимнастика. Мультфильм. Музыка. 7.30 — «Үе». 8.15 — «Чүүдем болгаш чүге». Уругларга дамчыдылга. 8.45 — «Частың он чеди шинчизи». Оң ийи сериялыг уран-чечен фильм. 12-ги серизы. 9.50— Арагалаашкынның хоразының дугайында эртем-таймылбырлыг фильмнер. «Алкоголь болгаш уруглар». «Эртинишкин». 10.20 — Венгрияның национал байырлалы — Хосталга хүүрүнге. ВУР-нуң телевидениесиниң программазы. 11.20 — Улуг Октябрьның оюнга. «Төөгүнүң ошпес одургулары». «Киноаппаратлыг кижи». Док. фильм. 12.40 — Бөгүн дезегейде. 12.55 — «Кижиниң институду». Киевтен дамчыдылга. 13.55 — Күрүшенип төп концерт залынга С. Захаровтуң концерти. 15.00 — Субботе — ада-иелер хүнү. 16.30 — «9-ку студия». 17.45 — Бүгүдего болгаш кижи бүрүзүнге. 18.15 — «Кадыг ажылдакчыга». Телекурнал. 19.00—«Даш чечек». Мультфильм. 19.30 — «ХТК-87». Уралдың политехниктиг институдунуң болгаш МХТИ-ниң студентилериниң ужуражышкыны. 21.00— «Үе». 21.35 — «Кино болгаш корүкчү». 22.50—00.15 — Информация-музыкалыг дамчыдылга.

ИЙИГИ ПРОГРАММА МОСКВАДАН

8.00 — Эртенги гимнастика. 8.15 — «Дүнүң даңгыназы чечектелип турда». Док. телефильмниң баштайгы көргүзүү. Таалын болгаш Тартуда күрүне университединиң ботаниктиг садтарының дугайында. 8.35 —Ритмниг гимнастика. 9.05 —Ростовтуң телестудиязының программазы. 10.05 — «Эртенги почта». Музыкалыг дамчыдылга. 10.35— Бүгүдеге стадион. 11.20 — А. Васильевтиң ниити ыр чогаалдары. Чебоксарыдан дамчыдылга. 11.50 — Телетеатр чалап тур. Анатолий Эфростуң шилери. И. Дворецкий — «Хажыызындан киан». Малая Бронналда Москвадың шим театрының фильмшиңам. 13.40 — Делегейниң уран культуразы. М. Шолохов. 14.40 — «Кижи болгаш хоойлу». Күрүне бүдүрүлгелериниң (каттыжышкынналарының) дугайында Хоойлунуң телевилелии чугаалажып тур. 15.10—Хөгүүг старттар. 15.55 — «Амыдырал, карак чаштары болгаш ынакшыл». Уран-чечен фильм. 17.25— «Чех филармония — аныяктарга». Прагадан дамчыдылга. 18.25 — «Тумаанныгга чараа-чечен». Мультфильм. 18.35 — «Ада чуртунга эргим аттар». «Россияның алдарлыг аттары. Н. В. Гоголь». 19.05 — Реклама. 19.10 — «Боббисокс» ансамбльдиң Москвага оюн көргүзүү. 20.00 —«Тамчыктыг удурлар, чалчаар!». «Чүдек өдүрек оглу». Мультфильм. 20.15— «Калыкшыл». 21.00 — «Үе». 21.35—23.00 — «Оор ада-сааскан». А. И. Герценниң чогаалы-биле уран-чечен фильм.

Редактор
В. С. ШАРАВИЙ

агаар

Дүнеки үезе чамдык районнарга хар чаар. Сөөгүбарының чүктен хаттың дүргении 9—14 метр, үеҢелеп хат 20—25 метр чедир күштелир. Агнарның температуразы дүне 7—12, хүндүс 10—15 градус соок болур.

Кызылга дүне чаар. Хат үеҢелеп 20—25 метр чедир күштелир. Дүне 8—10, хүндүс 10—12 градус чедир соор.

Медицина талазы-биле: Кызыл хоорай зоназынга соок салгын колдаар, агаарның температуразы болгаш базышкыны 3 шак иштинде 5 м/с чедир өскерлир.

Агаар байдалының дөртку хевири — чадыг кошкак кижилерге эмнинии шыпкы хайгаараллы негеттинер.

КИНО

АПРЕЛЬ 4-ТЕ

«НАЙЫРАЛ»: «Нко—отважный мербенок» 11.20. «Ребята-2, или Ответный удар» 9.30, 11.20, 13.10, 15.00, 16.50, 18.40, 20.30 шактарда.

«ВОСТОК»: «Корона Российской империи, или Снова неуловимые» 14.00, 16.40, 19.30 шактарда.

ТЕАТР

Бөгүн хогжум-шин театрынга А. Островскийниң «ЯДАМЫКТА ЯЛА ЧОК» деп шин комедиязы 19 шакта эгелзер.

Адресивис: 667000, Кызыл хоорай, Щетинкин болгаш Кравченко кудумчузу, 3

ТЕЛЕФОННАРЫ: редакторлуг 2-24-63, редакторлуң орлакчыларының 2-35-24, 2-23-54 харымсалгалыг секретарының 2-23-35, секретариаттың 2-23-35, партийжи аймыдырал болгаш үлетпур киллистериниң 2-31-75, пропаганда болгаш совет тургузуг киллистериниң 2-37-13, чагаа киллизиниң 2-41-27, информация киллизиниң 2-20-60, культура киллизиниң 2-23-54, кедээ ажыл-агый киллизиниң 2-21-47, корректорларның 2-27-41, бухгалтериянның 2-12-45, солуп келбейи баргында 2-32-75 телефонче болгаар.

Солуунуң индекизи 54241.
Чыяда 300 катап үвер.
Хемчээли 2 парлага амаазы.
Тиражы 22108 эк.

Тыва АССР-ниң Ном үлүтүрер чер, полиграфия болгаш ном салыышының керектериниң талазы-биле күрүне комитединиң типографизы. Кызыл, Щетинкин болгаш Кравченко кудумчузу, бажың № 1.

Чагыг № 3484.
ТС—00782.

Республиканская
БИБЛИОТЕКА
им. А. С. Пушкина

Бүгү чурттарның пролетарийлери, каттыжыңар!

ШЫН

СЭКП Тыва обкомунуң, Тыва АССР-ниң Дээди Совединиң болгаш Министрлер Чөвүлелиниң органы

№ 81 (13381) | 1987 чылдың апрель 5, воскресенье | 1925 чылда үндезилеттинген | Өртээ 3 копеек

УЛУГ ОКТЯБРЬНЫҢ 70 ЧЫЛЫНГА УТКУШТУР

• • •

«Кызыл үлетпүр тудуг» эргелелинде Кошхар-оол Бүрээ-ге удуртқан тудугжулар бригадазы Улуг Октябрьның 70 чылынга уткуштур хоорайның тудугжу коллективтериниң аразынга калбарган социалистиг чарышка идепкейлиг киржип, планның оннаалдаларын чедиишкинниг күүседип келген. Ол коллективте ажыл-иш бүдүнгүр, үре-түнелдинг.

Коллектив кежигүннери бо хүнүнде Кызыл хоорайның төөн талазында чаа поликлиника тудуумда ажылдап турар. Ол поликлиника ажыглалга кире берген соонда, анаа бир эдлчегде 600 кижиниң хүлээп ап турар апаар.

Бригадада мурнакчы ажылдыг тудугжулар, бедик мергежилдиг кижилер бар. Олардың бирээзи — Шолбан Ооржак. Ол — эптекчи-кацнакчы тускай мергежилдиг.

ЧҮРҮКТА: мурнакчы эптекчи-кацнакчы Шолбан Ооржак ажыл үезинде.

О. ОХЕМЧИКТИҢ фотозу.

• • •

ПРОДУКЦИЯНЫ ШЫНАРЛЫГ БҮДҮРЕР

Амгы үеде бүдүрүкчү күштерни дүргеп хөгжүдеринге техниктиг депшилгениң бир үгланыышкыны болза бүдүрер продукцияның шынары болур.

Тывакың стандарттар болгаш хемчээр техника талазы-биле лабораториязы «Тыва суг-тудуг» трестиң демир-бетон кылыглар заводунуң бүдүрген продукциязын планда көрдүнгенин ёзугаар хынап көрген. Хамаданы чорутканының түнелинде стандарттарны хажыдып турар чоруктар илерзи.

Шынар башкарылгазының системазынга кол черни техниктиг контроль кылдизи ээлээр ужурлуг. Оон кол сорулгазы шынары багай продукцияны хереглекчилерге бээриден чайладыры болур. Заводта техниктиг контроль кылдизи болгаш лаборатория тускай специалистер-биле четчелеттиргизинден кирип турар чиг эттиш болгаш белен продукцияның шынары куду болуп турары оон илеп, Олезинни, сайны, арматураны бүдүрүлге черинин дефискээринче кинерде хынап көрбес, оон түнелинде куду шынарлыг продукцияны оорта бүдүрүп турар. Чылынгы чедир бербейн турарындан бетон хоюдуг хевилээр черге куду температуралыг болуп кээп турар. Бүрүткел депте-ринде бетонуң шекелдези долу эвес хемчээлдиг эртип турар деп айтыышкан. Оон ужурудан сорока удур болгаш суг өттпес талазы-биле тодаттынмас. Ол шыкаш камгалал каттарды, кайы хире калбак тиглери бары база билдинмес. Приборлар болгаш контроль хереклерин-ниң чогундан арматураның кацнап тудуштурган черле-ринниң быжыын тодарадыры берге. Ковүрүг тудуунга хе-реглээн плиталарның арма-тураларының тудуштурулга-зы карышпактыг болган. Кол өзектери бот-боттарынга ту-душпас, кожа тургузуп каарга ам барып оларны чыш-пыр кацнаар. Чамдык тудуш-турар демирлерни чедир кут-паапындан панельге кожары берге. Оон ужурунда дадаа удаштыр кацнаар таварылга-лар база тургулаар. Металлдан кылган хептерим чедир арыглавас, хептиг ажылга ажыглаар кырынга бетонну 10 мм чедир кудуп каарга, адаа оңгарлар тыпты бээр. Ынчангаш оон брак үнер.

Кылыг металлдарын чогуур мергежилин бедидип ап база чорааан.

Чаа суггарылга системаларының тудуун ажыглаарыбле чергелештир багай ажыглаттынып турар эрги системаларны эде дерип, чаартып кылыр ажылдарже кичээнгейни салып турар. Суггарылга системалар эргелелиниң бир звеноузу Улуг-Хеминиң ол чарынга Демир-Суг деп черде эрги буганы катап эде тургускан. Эргелел начальнигни Д. Х. Дүгер-Серенниң чугаалап турары-биле алырга, ол буга-биле 200 гектарны суггарып болур. Ол шөлге люцерияны тарыыры кордүнген, үүгле оон безин 400 тонна дужүтүг алыр арга тургустунар.

Торгалыгда Кожайның суггарылга системазын суг ийи чыл үрээн. Ам ону эде кылган. Эде кылышкынга торгалыгжылар таварының турар. Үүге дээрге суг кээр таланың шуптузун бедиткен болгаш хемниг унуп хаяладыр оңгаштап, ийи черже суг агар кылып каан.

Районда эң дүржүлгалыг суггатчылар «Күш-ажылдың» хостуу» совхозта, ажыл-агыйның чамдык суггатчыларыбле ужураштывас. Оларның демдеглеп турары болза, амгы үеде белеткел багай эвес. Бүгү бугаларының дестеринде довурактарны дужүрген. Хар суунуң доозуларын кылган, эрээн хар кулактарже агып чыдар. Буга дестерин хөө алган доштарны шаптылап, суг-ну бадырынга белеткеп турар.

— 43 кижи сес авенода үстүп алган ажылдап тур бис — деп, «Күш-ажылдың хостуу» совхозтуң гидротехниги К. Ч. Натпит-оол биске чугаалады. — Совхозтуң дирекциязы машина-техника-биле суггатчыларны бижыглаан. Суг апрельдиң 26—27 хүнүнде ыяап-ла бадар. Ынчан ажылдаар черлерге тургускаптар бис. Кожайның авеноузунда 800 гектар шөлдү суггарар. Ол черде база Сер-лиг-Дөңде будкаларны чугайлап белеткээн.

Бо ажыл-агыйда болгаш оске-даа совхозтарда суггат талазы-биле ажыктыг, өөредиглиг үүлдер барын демдеглевишаан, РАУК човүлелиниң суггарылга система-лар эргелелиниң, совхозтарның чедир шиитпирлевейн, кичээнгейге албайн турар талалары ам-даа бар дээрзин эскердивис. «УТКА 25 чылы» совхозта Арыскан суггат системазын эрткен чылын ажыглаан, оон хайгаралын, кадагалалын шуут уттупкан. Түнелинде чүү болганын? Хүүледеп баткан суг буганын иштин долдур доңа берген. Бир эвес суг бадар ун хостуг турган болза, оолдан хар суун шөлдерже бадырып алыр арга турган. Ол ам бо чылын ажылдаттынмас. Буга иштинде дош эрип чалап чыдырда хар хилиг ага бээр.

Жланов аттыг совхозта суггарылга системазында үрелиишкиннерни дарый сеп-теп алырынче суг ажылдакчылары далашпайн турар. Оларның чугаалаан турары-биле алырга, Мелиорация болгаш суг ажыл-агый министерствозу ында үрелиишкиннерни эдер кылдыр Кызыл районда Көк-Тей суггарылга системаларының эргелелинге дааскан. Ынчалза-даа кайы-даа черден ждановчуларга дуза чедирери-биле кым-даа чеде бербээн. 237 гектар сиген шөлүн суггарар буга үрелик хевээр артпышаан.

Суггатка ажыглаар техника септелгезинин байдалы, чи-жээ, суггарылга системалар эргелелинде-даа, «Күш-ажылдың хостуу», «Улуг-Хая» совхозтарда-даа кошкак болду. Бо ажылда ажык-чарлыг чорук тургустунмаан. Механизмнерниң, дериг-хереклерниң техниктиг характеристикаларын, тургузуун, ажыглаарын чуруп көргүскен дептерлер, документация, плакаттар, көргүзүг материалдары эвээш болуп турар. Өөредилгеге хереглээр литература кончуг ховар. Сенек системазында «Фрегаттарның» тонаттына берги дег чамдык кежектерни складтарда шыгжап каанын Д. Х. Дүгер-Серен биске чугаалады.

Тракторлардан эгелээш, суггарылгага хереглээр механизмнерниң, дериг-хереклерниң септелгезинин шынарын хынаар аргаларны дилеевейн турар. Чижээ, «Улуг-Хая» совхозтуң директору Н. Д. Балчый-оолдуң чугаалап турары-биле алырга, Сенек системазында «Фрегаттарның» ажылга белениш үүгле Улуг-Хеминиң дожу эрий бээрге хынап болур. Ында чөптүг барымдаа база бар. Үүге дээрге оон бетинде насос-биле хемден суг алыры болдунмас. Ол шыкаш суг дамчыр хоолайларда дош база дүргеп эримир эвес. Ынчалза-даа тускай хереклерниң дузазы чокка-ла көстүп чыдар үрелиишкиннерни тып, ону эдериинге херек кежектерни тыптынып алыры совхозка-даа, эргелеге-даа кажанда-даа артык эвээш биледингир.

Көк-Чыраа суурга чурттап турган ногаажылар, мал чеминиң белеткелчилери Хайыраканче көшкен. Оон-биле кады ногаа, мал чеми өстүрүп турган кончуг эки шөлдерниң ээзи кагдынганы, суг үеринге үрелип чыдары хомудавчыг. Харын-даа чамдык улуг-хаяжыларның мынча деп турарынга бистер таварынмадывыс: «Казак Натпит-оол бодуунуң шөлүн суггарар» — дээш бистиң шөлдүүсче хемни аксыпкан».

Көк-Чыраанның девискээри кадыр-берт, ырак-узак эвес чер-дир. Аңаа ногаа өстүрер арга чок, чоогуурга турган чурттакчылар көже бергеи-даа болза, ында калбак шынаалан хөй мал чемни белеткеп албайн, сугга алыптары — черге ээ-хумагалыг эвес, а төтчеглекчи чорук-тур. Совхозтуң удуртукчулары (Н. Д. Балчый-оол), суг-гарылга системазының эргелели (Д. Х. Дүгер-Серен) РАУК човүлели (В. В. Хан-гаев) хайыраан шөлүн бо чылын үерден намгалап алыр мал чемни өстүрүнге ажыглаар боор деп идегединир.

75 гектар шөлге ногаа тарыыр. Ону «Улуг-Хая» совхозтуң Ийи-Тал системазының суггатчылары суггарар. Ынчалза-даа аңаа ажылдаар ужурлуг суг чаашкынналды-рар беш ДДИ-100 аппаратта-рының үүгле ужурлуг септелгези доозулган. Ийнаан чазып, кылып турар. Оон үреленген кежектериниң орнуна салыр артык кежектерни четчелеп албаан. Херек чүүлдериниң Кызылдан безин тывылбайн турарын совхозтуң гидротехниги Кызыл-оол Очур биске чугаалады. Суг чаашкынналдырар аппаратта-рының суг сордуруп эккээр хоолайлары хээрек. Ону ажылдырып кылыр автоген чок.

Суггатка ажыглаар техниканың, механизмнерниң, дериг-хереклерниң чамдыкта чедиишпейн турарының чижээн көрүп болур. Торгалыгда чаа бугалар кылгаш оңгар черлер арттырып хаан. Ону дескилээр дээрге, бульдозер чок.

Каттышкан рейд-биле чоруп турар үеде дараазында чүүлдерже кичээнгейни үгланыр санал-даалгаар ийик бис. Суггарылга системаларының, ында техниканың, механизмнерниң болгаш дериг-хереклерниң септелгезин шапкынчыдар болгаш оон шынарын экижидер. Ол бүгүнүң белетиш хынап көргеш, хүлээп алыр комиссияларның кежигүннери удуртукчуларның болгаш тускай эртемнигилерниң маңаа хырысалгазы улуг. Системаларның техниктиг ажаалдазының пунктуларын тургусчуп, ол черлерни артык кежектер болгаш септелге материалдары-биле хандырылгазын экижидерге РАУК түң дузазы негеттинип турар. Совхозтарга, суггарылга системаларының эргелелинге боттуг дуза херек.

Рейд кежигүннери:

Д. ШИРИН,
Тыва радиоюң корреспондентизи;

А. ОКСҮР,
«Шынның» корреспондентизи.

Күш-ажылчы медээлер

АЖЫР КҮҮСЕДИП КЕЛГЕН

Ак-Довуракта В. И. Ленин аттыг «Тыва даг-дүгү» комбинаттың ажылчын хандырылга киллизинниң Постоянный суурда № 5 үлетпүр бараанар магазинниң (эргелекчизи Н. Н. Амирова) садыгжылары он ийиги беш чылдың баштайгы чылының планның оннаалдаларын болгаш социалистиг хүлээлелерин үргүлүг ажырып келген.

Октябрьның 70 чылынга уткуштур совет улуска СЭКП ТК-ның Кыйгырыгларын сорук кирип, юбилейдиг чылдың бирги кварталында 638 муң рубльдиң бараанарын чонга садып саарар планын 681 муң рубле күүсеткен. Комсомолчу-шыыктарның бо коллективинде сес садыгжы, дөрт ажылчын бар. Галантерея салбырының улуг садыгжызы Любовь Докмашева квартал планын 110 хуу, радио болгаш спорт бараанарының садыгжызы, аныяктарның лагырыкчызы, коммунист Ольга Ооржак 105 хуу күүседи, чарыштың мурнуку одурүүнда чоруп орар.

А. ХЕРТЕК.
Барыын-Хемчик район.

ХОРААН МАЛ ЧОК

Октябрьның 70 чыл оюнга уткуштур алган социалистиг хүлээлелерин күүседи дээш «Улуг-Хая» совхозта Ийи-Тал салбырының хойжулары Апрель Доңгак, Кызыл-оол Ондар, Чамбаа Кыргыс кызымак ажылдап турарлар. Ол малчыннарның кыштагларында улуг-даа, чаш-даа шөлү малдың бажы онча-мен-ди.

— Кижи дээш сагыш салып турар чаагай үеде эде тургустунуп, шалыпчы ёзугбиле ажылдаары бистиң хамаанды хүлээлгевис — деп, Чамбаа Кыргыс чугаалап орар.

Оон соңу ажыл-херээ-биле дүгжүп турар. Аңаа бадыткал — хойжуның бөгүнде күш-ажылы. Хоочун малчының коданында хораан мал бажы чок.

И. ДАРТАЙ-ООЛ.

ДИЗАЙНЕРЛЕР ЭВИЛЕЛИНИҢ СЪЕЗДИЗИ АЖЫТТЫНГАН

Остаткинода телесуургазының демир-бетон инези-биле дүргеп чоруур Эр-200 электропоездиниң аразында чүү домейлешкегил? Олар ол чүүлдүң хереглээр талазынга оон хевири долузу-биле дүгжүп турары-биле чараш. Оларны ынчаар дизайнерлер кылган. Оларның киржилгези-биле чүгле чараш эвес, харын каминалгалыг, будуруулгеге болгаш амыралга аптиг кылыгларны бүдүрүп ап болур.

Эвилелдерниң Колониалыг залынга апрель 3-те ССРЭ-ниң Дизайнерлер эвилелиниң тургузукчу съездизи болдунуп ажылын эгелээн. Оон киржикчилери чаа чогаадыкчы организациялың сорулгаларын чугаалажып көөр. оон Уставын бадылаар болгаш удуртукчу органнарын сонгуур.

Президиумда СЭКП ТК-ның секретары А. П. Бирюкова, чамдык министерстволарның болгаш ведомстволарының, чогаадыкчы эвилелдериниң удуртукчулары, партия, совет болгаш хой-нинти организацияларының төлөлекчилери.

Илеткелди ССРЭ-ниң Дизайнерлер эвилелиниң оргкомитединиң даргазы, техниктиг эстетиканың Бүгү-эвилелдиң эртем-шинчилел институдунуң директору Ю. Б. СОЛОВЬЕВ кылган.

Бистиң эвилелиливисти тургузуп турары чуртта болуп турар революшчу эде тургузу тумуушкун-биле дорт холбашкан. Ол болза чурттуң үгаак бодал болгаш материалды күүсүнү көдүрериниге курлавырларны дилеп тывары-биле холбашкан инити чорудулгадыр деп, ол чугаалаан.

Партияның XXVII съездизинге экономиканы улам улуу биле социал-угланыышкынның хөгжүдериниң эргежок чугулазыны онзалап демдеглээн. Шынар, кижи фактору, чонуң амыдырал деңгелин бедидери мыкаа ыдыг биличишкиннер чаа утка-биле долдуунуп, экономикада болуп турар улуг хемчээлдиг чаартылгалар-биле бижыглаттынган бүдүлүт программа шинчилиг болуп турар. Ол чугула айтырыгларже кичээнгей салып турарының фактызы.

Ол-ла соонда эвилелдиң шиитпирлээр сорулгаларынга илеткелчи доктаавган. Оларның эң-не колу — совет дизайнерлерни хөгжүдери, оларның талактызын илередири. Амгы үеде бистиң дизайнерливис бодуунуң эң эки хевирлери-биле делегей деңгелинде чоокшулап келгей деп, илеткелчи онзалап демдеглээн.

Түнелинде дизайнерлерге көргүзээн деткимче болгаш бүзүрел дээш СЭКП Төп Комитединге өөрүп чөптүргенин илередип, совет дизайнерлер күлээлгезин күүседир дээрзин бүзүреткен.

Оон соонда саналдаал-онаал солчулгазы эгелээн.

Съезд бодуунуң ажылын үргүлчүлеп турар.

(СЭТА).

ГЕОЛОГТАРНЫҢ БАЙЫРЛЫГ ХУРАЛЫ

Чурттуң минерал-чыг эт базазын быжыглаары геологтардан улуу-биле хамаарыжыр. Ол ядырның ажыл-ишчилериниң ажылдап турар черлери тундраның соок шөлдеринден Туркменияның изиг элезинеринге чедир шөйлүп чоруткан. СЭКП-ниң XXVII съездизиниң шиитпирлерин күүседип, геология-шинчилел ажылдарын дүргедириниче, оларның ажыктыын болгаш шынарын эртем-техниктиг депшилгениң үндезинниге бедидериниче олар чүткүп турарлар. Ол дугайын Москвага апрель 3-те болган байырлыг хуралга чугаалаан.

Илеткелди ССРЭ-ниң геология министри Е. А. Козловский кылган.

Президиумда СЭКП ТК-ның Политбюро кежигүнүнге кандидат, СЭКП ТК-ның секретары В. И. Долгих, ССРЭ-ниң Министрлер Човүлелиниң Даргазының оралакчызы Г. Г. Ведерников, СЭКП ТК-ның килдис эргелекчизи И. П. Ястребов, министерстволарның болгаш ведомстволарның удуртукчулары, бүдүрүлгениң мурнакчылары, эртемденнер, найысылалдың хой-нинтизиниң төлөлекчилери.

Чылдың болгаш беш чылдың оннаалдаларын күүседиринге, Улуг Октябрьның 70 чылын төлевиг уткуурунга бүгү күштерин болгаш билиглерин үндүрер дээрзин хуралдың киржикчилери бүзүреткеннер.

(СЭТА).

МООЛДАН ААЛЧЫЛАР

Бистиң республикавыска кожавыс Моол Арат Республиканың Завхан аймаандан келген журналистер аалдап чораан. «Туя» («Хаяа») дээр аймак солуунуң кол редактору Б. Тудов, редакциянның корреспондентизи Д. Нацагмаа, типография ажылчыны Ч. Бадмаа болгаш парлалганың штаттан дашкаар активчизи башкы Н. Нямцогт олар «Шын» солуунуң, Кызылдың телестудиязының болгаш «Улуг-Хем» солуунуң редакцияларының чогаадыкчы коллективтери-биле ужурашкан. Эге тургустунуушкун байдалында бистиң журналистеривистиң ажылын сонуурган, СЭКП-ниң XXVII съездизиниң, бистиң партиявыстың Төп Комитединиң январь (1987 ч.) Пленумунуң шиитпирлеринге дүүштүр республиканың социал-экономиктиг хөгжүдезиниң айтырыгларын чырыдып турарының, автор коллективиниң бижыглаарының болгаш киржикширинниң херээн тургузуп турарының дүрүлгазы-биле танышканнар.

МАР-дан келген аалчылар республиканың партия болгаш совет ажылдакчылары-биле база ужурашканнар. Тыва АССР-ниң Министрлер Човүлелиниң Даргазының бирги оралакчызы К. А. Маспык-оол ажыл-агый болгаш культура тургузуушкунуунуң соларын шиитпирлээриниге эң дүргеп болгаш дээштиг шиитпирлээриниң оруун дилеп турары үр үе иштинде бистиң чуртувустуң ураң чурулгага, техниктиг болгаш экономиктиг амыдыралынга ролюн эскербейн келгени специалисти чүрүкү одургуже идип үнүргеп. Ол специалист — дизайнер-дир.

Оон соонда эвилелдиң шиитпирлээр сорулгаларынга илеткелчи доктаавган. Оларның эң-не колу — совет дизайнерлерни хөгжүдери, оларның талактызын илередири. Амгы үеде бистиң дизайнерливис бодуунуң эң эки хевирлери-биле делегей деңгелинде чоокшулап келгей деп, илеткелчи онзалап демдеглээн.

Түнелинде дизайнерлерге көргүзээн деткимче болгаш бүзүрел дээш СЭКП Төп Комитединге өөрүп чөптүргенин илередип, совет дизайнерлер күлээлгезин күүседир дээрзин бүзүреткен.

Оон соонда саналдаал-онаал солчулгазы эгелээн.

Съезд бодуунуң ажылын үргүлчүлеп турар.

(СЭТА).

ЛЕНИНГРАД. Ленинградтың сураглыг ковүрүглери часкы үеним бүрүн белеп байдалда уткуп турар. Кышкы үеде адыра ковүрүп турар ковүрүглерге профилактиктиг септелге ажылдарын чоруткан. Ковүрер механизмнериниң күчүлүг гидроцилиндрлерин, автоматиканың болгаш энергия хандырылгазының нарын системаларын септеп дооскан. Бо неделяда ковүрүглерни шенеп адыра ковүрүп тур, а апрель 10-да дүнеки Невадың таварты судноларының баштайгы кожу эртер. Невага судно ажиндиришкини эгелээр.

ТАШКЕНТ. «Ташкентиниң трактор заводу» каттыжышкында «Юигу» дээр бичии стадионну бүдүрүп үндүрүп турар. Оон комплекизинге шиеп хана, чада, трапеция болгаш дүрбектер болгаш оске-даа спорт дериг-хереклери кирип турар. Гимнастика кылыр дериг-хереклерниң тускай конструкциязы оларны улуг эвес квартирага тургузуп алыр арганы берип турар. Трактор бүдүрүкчүлери бо чылын үзүрби ажыг аттыг чонуң хереглел барааннарын 10 мпллион рубльге бүдүрер.

РИГА. Латвияның найысылалдың 88-ки ортумак школазының кудуку класстарының өөреникчилериниң расписаниезинде кадыкшыл кичээлдери көстүп келген. Оон үезинде өөреникчилерни хуу гигиенаның дүрүмнери-биле таныштырып, бодуңуң хүүмшын организастаарынга, дыштанылгазын планнаарынга өөредип турар. Хой кичээллерни даштыгга арыг агаарга ерттирип турары солуи. Ол — шенелде-дир, а оон түнелдерин республиканың оске школаларынга ажыглаар. Өөредилгениң ол чаа чүүлүн республиканың «кадыкшыл» программазын ёзугаар ажылдап кылган.

ШИЛЧИИР КЫЗЫЛ ТУКТУ ТЫВЫСКАН

РСФСР-НИҢ МИНИСТРЛЕР ЧӨВҮЛЕЛИНИҢ БОЛГАШ ВЦСПС-ТИҢ ШИЛЧИИР КЫЗЫЛ ТУГУН ДҮҮН В. И. ЛЕНИН АТТЫГ «ТЫВА ДАГ-ДҮГҮ» КОМБИНАТКА ТЫВЫСКАН.

В. И. Ленин аттыг «Тыва даг-дүгү» комбинатка РСФСР-ниң Министрлер Чөвүлелиниң болгаш ВЦСПС-тиң Шилчиир Кызыл тугун тыпсырының байырлыг хуралы комбинаттың Культура ордузунга дүүн болган. Анаа тураскааткан байырлыг хуралды «Тыва даг-дүгү тудуг» эргелелиниң партком секретары С. К. Күжүгет ажыткан.

Шилчиир Кызыл тукту комбинаттың коллективинге Тыва АССР-ниң Дээди Совединиң Президиумунуң Даргазы Ч.-Д. Ондар тывыскан болгаш В. И. Ленин аттыг «Тыва даг-дүгү» комбинаттың коллективинге күш-ажылчы чедиишкиннерни күзеп, оларга байыр чедирген.

Байырлыг хуралга бөдүүн рудадан даг-дүгү арыглаар цех мастери Т. В. Скорых, тудуг эргелелиниң дашчылар бригадазының бригадири Д. К. Сүрүн, ажылчын хандырылга киллизинниң садыгжызы В. Я. Шевченко, Ак-Довурак хооркүүскомнуң даргазы О. С. Саая болгаш эргелелдиң партком секретары С. К. Күжүгет олар санал бергеш, моон соңгаар-даа шалыпчы ажылдаарын бүзүреткеннер.

БОТТУГ ДУЗА ХЕРЕК

1. Сенек суггарылга системазы.
2. Арыскан суггарылга системазы ажыглаттынмас.
3. Септелгенин шынары хынаттынмаан.
4. Автоген, бульдозер чок.

Тараа, мал чеми болгаш ногаа культураларының суггадын Улуг-Хем районнуң суггарылга системаларының эргелелиниң болгаш совхозтарның канчаар белеткеп турарын Тыва радиоюң болгаш «Шын» солуунуң каттышкан рейдизи хынаар көргеш,

Рейд үезинде илереэни болза, суггарылга системаларын, ында быжыглаттынган техниканы, насостарны, механизмнерни болгаш дериг-хереклерни ажыктыг ажыглаары-биле чамдык ажылларны кылып чоруткан. Системаларның үрелиишкиннерин септеп турар. Чырып, суг ажа халый берги дег черлерниң эриктерин бедидип, быжыглаан. Булук, хар суглаының ажыглалын экижидери, чайык-чер болдурбазын чедип алыры-биле хемнерниң, суг бугаларының чамдык унарын быжыглай бедиткен, чайынды база суг оруктарын шөлдерже үндүрген.

«Ак-Туруг» совхозта Ай-мырлыг, «Найырал» совхозтуң Терезин суггарылга системаларын белеткеп турар. «Улуг-Хая» совхозта Сенек-тиң суггарылга системазының тудуун эрткен чылын дооскан. Маңаа ажылдаар күүлүг он беш «фрегаттың» шөлде эптеп тургускап. Оларның черни кайы хире суггарарының шенелдезин 1986 чылда чоруткан. Бир эвес суггатчылар Сенек системазында суггат күүлүлерин ажыглап өөренип алыр болза, мал чеминиң база ногааның дүжүдүн ажыл-агыйга магадылап бергени ол. «Фрегаттарга» ажылдаар алдыг суггатчы Саратов хоорайга ийи ай дургузунда суггатчы

Рейд үезинде илереэни болза, суггарылга системаларын, ында быжыглаттынган техниканы, насостарны, механизмнерни болгаш дериг-хереклерни ажыктыг ажыглаары-биле чамдык ажылларны кылып чоруткан. Системаларның үрелиишкиннерин септеп турар. Чырып, суг ажа халый берги дег черлерниң эриктерин бедидип, быжыглаан. Булук, хар суглаының ажыглалын экижидери, чайык-чер болдурбазын чедип алыры-биле хемнерниң, суг бугаларының чамдык унарын быжыглай бедиткен, чайынды база суг оруктарын шөлдерже үндүрген.

«Ак-Туруг» совхозта Ай-мырлыг, «Найырал» совхозтуң Терезин суггарылга системаларын белеткеп турар. «Улуг-Хая» совхозта Сенек-тиң суггарылга системазының тудуун эрткен чылын дооскан. Маңаа ажылдаар күүлүг он беш «фрегаттың» шөлде эптеп тургускап. Оларның черни кайы хире суггарарының шенелдезин 1986 чылда чоруткан. Бир эвес суггатчылар Сенек системазында суггат күүлүлерин ажыглап өөренип алыр болза, мал чеминиң база ногааның дүжүдүн ажыл-агыйга магадылап бергени ол. «Фрегаттарга» ажылдаар алдыг суггатчы Саратов хоорайга ийи ай дургузунда суггатчы

Хемниң дожу эрий бээрге хынап болур. Ында чөптүг барымдаа база бар. Үүге дээрге оон бетинде насос-биле хемден суг алыры болдунмас. Ол шыкаш суг дамчыр хоолайларда дош база дүргеп эримир эвес. Ынчалза-даа тускай хереклерниң дузазы чокка-ла көстүп чыдар үрелиишкиннерни тып, ону эдериинге херек кежектерни тыптынып алыры совхозка-даа, эргелеге-даа кажанда-даа артык эвээш биледингир.

Көк-Чыраа суурга чурттап турган ногаажылар, мал чеминиң белеткелчилери Хайыраканче көшкен. Оон-биле кады ногаа, мал чеми өстүрүп турган кончуг эки шөлдерниң ээзи кагдынганы, суг үеринге үрелип чыдары хомудавчыг. Харын-даа чамдык улуг-хаяжыларның мынча деп турарынга бистер таварынмадывыс: «Казак Натпит-оол бодуунуң шөлүн суггарар» — дээш бистиң шөлдүүсче хемни аксыпкан».

Көк-Чыраанның девискээри кадыр-берт, ырак-узак эвес чер-дир. Аңаа ногаа өстүрер арга чок, чоогуурга турган чурттакчылар көже бергеи-даа болза, ында калбак шынаалан хөй мал чеми белеткеп албайн, сугга алыптары — черге ээ-хумагалыг эвес, а төтчеглекчи чорук-тур. Совхозтуң удуртукчулары (Н. Д. Балчый-оол), суг-гарылга системаларының эргелели (Д. Х. Дүгер-Серен) РАУК човүлели (В. В. Хангаев) хайыраан шөлүн бо чылын үерден намгалап алыр мал чемни өстүрүнге ажыглаар боор деп идегединир.

75 гектар шөлге ногаа тарыыр. Ону «Улуг-Хая» совхозтуң Ийи-Тал системазының суггатчылары суггарар. Ынчалза-даа аңаа ажылдаар ужурлуг суг чаашкынналды-рар беш ДДИ-100 аппаратта-рының үүгле ужурлуг септелгези доозулган. Ийнаан чазып, кылып турар. Оон үреленген кежектериниң орнуна салыр артык кежектерни четчелеп албаан. Херек чүүлдериниң Кызылдан безин тывылбайн турарын совхозтуң гидротехниги Кызыл-оол Очур биске чугаалады. Суг чаашкынналдырар аппаратта-рының суг сордуруп эккээр хоолайлары хээрек. Ону ажылдырып кылыр автоген чок.

Суггатка ажыглаар техниканың, механизмнерниң, дериг-хереклерниң чамдыкта чедиишпейн турарының чижээн көрүп болур. Торгалыгда чаа бугалар кылгаш оңгар черлер арттырып хаан. Ону дескилээр дээрге, бульдозер чок.

Каттышкан рейд-биле чоруп турар үеде дараазында чүүлдерже кичээнгейни үгланыр санал-даалгаар ийик бис. Суггарылга системаларының, ында техниканың, механизмнерниң болгаш дериг-хереклерниң септелгезин шапкынчыдар болгаш оон шынарын экижидер. Ол бүгүнүң белетиш хынап көргеш, хүлээп алыр комиссияларның кежигүннери удуртукчуларның болгаш тускай эртемнигилерниң маңаа хырысалгазы улуг. Системаларның техниктиг ажаалдазының пунктуларын тургусчуп, ол черлерни артык кежектер болгаш септелге материалдары-биле хандырылгазын экижидерге РАУК түң дузазы негеттинип турар. Совхозтарга, суггарылга системаларының эргелелинге боттуг дуза херек.

Рейд кежигүннери:

Д. ШИРИН,
Тыва радиоюң корреспондентизи;

А. ОКСҮР,
«Шынның» корреспондентизи.

Бөгүн — Геолог хүнү

ЧЕРНИҢ БАЙЛААН — ТӨРЭЭН ЧУРТКА

Апрель 5 — Геологтуң профессионал баймралының хүнү. Бо хүнүү 1966 чылдан эгелеп демдеглеп эгелээнь бүгү улус ажыл-агыйын хөгжүдеринiң үндезинiң болур материал — чиг эт базазын сайзырадырымче күрүленiң кайы хире улуг сагыш салып турарының тодаргай илергейлээшкинiң болуп турар.

Республика девискээриле геология-шинчилел ажылдарын колдуунда-ла Тываның «Хүндүлелдиң Демдээ» орденниг геология-шинчилел экспедициязы чорудуп турар. Ол бодунуң тургустунганының 40 чыл оюн бо чылын демдеглээр. Бо эрткен үениң дургузунда геология шинчилекчилериниң мергежилдиг коллективин хевирлеттинiп тургустунган болгаш геология-шинчилел ажылдарын чорудар талазы-биле хемчеглер дугайында» 1985 чылдың апрель 11-деги докталында тодаргай айтыкан. Ол докталга дүүштүр Улуг-Хемниң хөмүр-даш бассейниниң барын талазынга дилеп тывар, үнелеп көөр ажылдарны дооскан болгаш баш удур шинчилел ажылдарын эгелээн. Хөвүр маркаңың көкстелчак хөмүр-даштың күрлавыры ында хөй чыдып турар. Бо ажылдың оңза чүгүлазын өөренип көргеш, ол хөмүр-даштың баш удур шинчилээшкинiң хүүсаа бетинде дооскан, бо талазы-биле материалдарны бо чылдың төнчүзүнде эвес, а июнь айда ССРЭ-ниң Хөмүр-даш үлетпүр министерствозунга дамчыдып бээр соруга салган ажылдан турар бис.

Баян-Колдуң дойлуг чиг эт чыдар черии баш бүрүнгаар шинчилээр ажыл доозулган. Ооң күрлавырлары моок соңгаар маңаа дой бүдүрер улуг будүрүлгени ажыдып болур арганы берип турар. Ону шингээдири ажыктыг деп чүве академик үлетпүрүнүң Бүгү-эвилел институдунга шенеп көрген техника-экономиктиг үнеледен алган көөрге, бадыткаттынып турар.

Улуг-Танзектиң хөвүр металлдар чыдып турар черлерин бирден-бирээ чокка шинчилээр ажылдарны 1988 чылда доозар деп турар бис. Эрткен чылын чер адаанның шинчилел ажылдарын дооскан. Ол байлактарны бирден-бирээ чокка шинчилээр хөвү ажылдары бо чайын бүрүн дооспур болгаш рудаларны ажылдап кылырының, ол байлактарны шингээдип алырының техника-экономиктиг төлевилелин тодарадып, геология отчёдун тургускаш, ССРЭ-ниң Казымал байлактар курлавырларының талазы-биле күрүне комиссиязынга бадылады-биле чорудар ажылдарже кириптер бис.

Чаңгыс-Хадының мурнуу талазында хөмүр-даштың курлавырларын казымал байлактар курлавырларының талазы-биле күрүне комиссиязы 1986 чылдың төнчүзүнде бадылаан. 40 млн. тонна хире ол курлавырлар Чаданаанның хөмүр-даш участогун эде дерип, ооң будүрүкчүлүүн улаттырар арганы бөөр. Тудуг материалдары чыдып турар дерт черлерии, ооң иштинде Баян-Колдуң чугай дажы чыдар черии девискээр аайы-биле комиссиягa бадылаан. Мооң мурнунда Терлиг-Хаяның моңгун суу будүрүлгезинге ажылдап турган ажылчыннар ам чугай будүрүлгезинге ажылдаар айтырыг база шимтирлеттинe бээр.

Чедерниң минералдыг сугларын чыдар черлерии баш удур шинчилээр ажыл доозулган. Ижер болгаш эштир минералдыг сугларның курлавырлары Чедер курорттуң улам ыцай хөгжүүрүнге идиг болур болгаш минералдыг сугларны ижер кылдыр савалап эгелээрии организастаар арга тургустунуп келир. Өөнүүр болгаш хөвүр металлдар база демир рудаларын дилеп тывар талазы-биле геология шинчилелдерии эки түңнелдиг болган.

Геология шинчилекчилериниң коллективинде чамдык чедишкиннiер бар-дыр харын. Ынчалза-даа ону бис эде тургустунуушкунның эге чалазы деп санап турар бис. Хамыктың мурнунда геология шинчилел ажылдарының ажыктының күштелдирип, ону интенсивтиг хөгжүлдениң оруунче кииpер үжүрлүг бис. Экспедицияның геология болган будүрүлге албаннары бо талазы-биле күжениишкиниг ажылдары негеттинiп турар. Бо чылын дилеп тывар ажылдарның шолуң улам калбартып, чаа ийи адыр — моңгун болгаш металлургия үлетпүрүнге ажыглаар флюорит дең чиг эт, (плавиковый шпат) тывар ажылдарны эгелеп, лабораторияны амгы үениң дериг-херекселдери-биле чепсегдеп, ооң ажылын сайзырангайжыдып, чер өрүмнээр тус кайыктан партияны организастап турар бис. Өрүмнээшкинiң бичe хемчээлдерге чорударын неперететкенiниң күселi-биле хөмүр-даш чылар черлерии шинчилээр хуусаларны кызырар бодап турар бис.

Кедизинде барып бот-оруулга-чарыглалыг ажылдарынче, чарыгдалдарны боду дугларынче база бот-акшалаңдырышкынче шилчириинге белеткел экспедицияда эгелээн. Социалистиг чарышты организастаарының, арга-хевирлерии болгаш методтарын хөгжүдер болгаш сайзырадыр. ооң дээштинiң бедидер, будүрүлгени эргелеп башкарарынга ажылчы коннарыны хаара тудар талазы-биле ажылдар кылдынып турар.

Октябрьның социалистиг Улуг революциязының 70 чыл оюн таварыштыр ажыктыг казымалдар курлавырларын өстүрер талазы-биле чыл планын, чер өрүмнээр ажылдарның ийи чыл планын күүседир социалистиг үлээлгени экспедицияның коллективи алган күжениишкиниг ажылдап турар. Дүргедээшкинiге Тываның геологтарының салыштыны ол болур деп санап турар бис.

А. ПОДКАМЕННЫЙ,
Тываның «Хүндүлелдиң Демдээ» орденниг геология-шинчилел экспедициязының кол геологу.

ТЫВЫШТЫГ ЧЕРЛЕРНИҢ ИЛЕРЕДИКЧИЛЕРИ

Геологтар — чер иштинiң казымал байлактарының шинчилекчилери. Оларның мергежил ажылы олардан үргүлүү-де черлер кезип, дилээшкиннер чорударын негээр. Геологтардан ылаңгыя геофизиктер өске партияларның геологтарынга кайда, кандыг байлактар «чаштырыпо чыдарын электриглиг болгаш магниттиг приборлар дузазы-биле баштай-ла илередип, тып бээрлер.

Тываның геофизиктиг партизазының чеди отряды республиканың аңгы-аңгы девискээрлеринде тывыштыг черлерии илередир ажылдарны чорудуп турар. Ол партизазының 'Улустарның пайыралы орденниг эдилекчизи, дүржүлгалыг хоочун геофизик А. С. Кол каш чыл улаштыр удуртуп турар. Геологтарның мергежил байырлалы чоокшулап орда ажылдаар черинге чедип, ооң-биле чугаалашкан бис. Амгы үеде партияның он хире кижилиг бир отряды Тоңуда Кызыл-Даштыг деп черде полиметаллдар дилээшкинiң чорудуп турар. Оон аңгыда база бир отряд Улуг-Хемниң хөмүр-даш бассейниниң барын талазынга дилеп тывар, үнелеп көөр ажылдарны дооскан болгаш баш удур шинчилел ажылдарын эгелээн. Хөвүр маркаңың көкстелчак хөмүр-даштың күрлавыры ында хөй чыдып турар. Бо ажылдың оңза чүгүлазын өөренип көргеш, ол хөмүр-даштың баш удур шинчилээшкинiң хүүсаа бетинде дооскаш, бо талазы-биле материалдарны бо чылдың төнчүзүнде эвес, а июнь айда ССРЭ-ниң Хөмүр-даш үлетпүр министерствозунга дамчыдып бээр соруга салган ажылдан турар бис.

Баян-Колдуң дойлуг чиг эт чыдар черии баш бүрүнгаар шинчилээр ажыл доозулган. Ооң күрлавырлары моок соңгаар маңаа дой бүдүрер улуг будүрүлгени ажыдып болур арганы берип турар. Ону шингээдири ажыктыг деп чүве академик үлетпүрүнүң Бүгү-эвилел институдунга шенеп көрген техника-экономиктиг үнеледен алган көөрге, бадыткаттынып турар.

Улуг-Танзектиң хөвүр металлдар чыдып турар черлерии бирден-бирээ чокка шинчилээр ажылдарны 1988 чылда доозар деп турар бис. Эрткен чылын чер адаанның шинчилел ажылдарын дооскан. Ол байлактарны бирден-бирээ чокка шинчилээр хөвү ажылдары бо чайын бүрүн дооспур болгаш рудаларны ажылдап кылырының, ол байлактарны шингээдип алырының техника-экономиктиг төлевилелин тодарадып, геология отчёдун тургускаш, ССРЭ-ниң Казымал байлактар курлавырларының талазы-биле күрүне комиссиязынга бадылады-биле чорудар ажылдарже кириптер бис.

Чаңгыс-Хадының мурнуу талазында хөмүр-даштың курлавырларын казымал байлактар курлавырларының талазы-биле күрүне комиссиязы 1986 чылдың төнчүзүнде бадылаан. 40 млн. тонна хире ол курлавырлар Чаданаанның хөмүр-даш участогун эде дерип, ооң будүрүкчүлүүн улаттырар арганы бөөр. Тудуг материалдары чыдып турар дерт черлерии, ооң иштинде Баян-Колдуң чугай дажы чыдар черии девискээр аайы-биле комиссиягa бадылаан. Мооң мурнунда Терлиг-Хаяның моңгун суу будүрүлгезинге ажылдап турган ажылчыннар ам чугай будүрүлгезинге ажылдаар айтырыг база шимтирлеттинe бээр.

Чедерниң минералдыг сугларын чыдар черлерии баш удур шинчилээр ажыл доозулган. Ижер болгаш эштир минералдыг сугларның курлавырлары Чедер курорттуң улам ыцай хөгжүүрүнге идиг болур болгаш минералдыг сугларны ижер кылдыр савалап эгелээрии организастаар арга тургустунуп келир. Өөнүүр болгаш хөвүр металлдар база демир рудаларын дилеп тывар талазы-биле геология шинчилелдерии эки түңнелдиг болган.

Геология шинчилекчилериниң коллективинде чамдык чедишкиннiер бар-дыр харын. Ынчалза-даа ону бис эде тургустунуушкунның эге чалазы деп санап турар бис. Хамыктың мурнунда геология шинчилел ажылдарының ажыктының күштелдирип, ону интенсивтиг хөгжүлдениң оруунче кииpер үжүрлүг бис. Экспедицияның геология болган будүрүлге албаннары бо талазы-биле күжениишкиниг ажылдары негеттинiп турар. Бо чылын дилеп тывар ажылдарның шолуң улам калбартып, чаа ийи адыр — моңгун болгаш металлургия үлетпүрүнге ажыглаар флюорит дең чиг эт, (плавиковый шпат) тывар ажылдарны эгелеп, лабораторияны амгы үениң дериг-херекселдери-биле чепсегдеп, ооң ажылын сайзырангайжыдып, чер өрүмнээр тус кайыктан партияны организастап турар бис. Өрүмнээшкинiң бичe хемчээлдерге чорударын неперететкенiниң күселi-биле хөмүр-даш чылар черлерии шинчилээр хуусаларны кызырар бодап турар бис.

Кедизинде барып бот-оруулга-чарыглалыг ажылдарынче, чарыгдалдарны боду дугларынче база бот-акшалаңдырышкынче шилчириинге белеткел экспедицияда эгелээн. Социалистиг чарышты организастаарының, арга-хевирлерии болгаш методтарын хөгжүдер болгаш сайзырадыр. ооң дээштинiң бедидер, будүрүлгени эргелеп башкарарынга ажылчы коннарыны хаара тудар талазы-биле ажылдар кылдынып турар.

Октябрьның социалистиг Улуг революциязының 70 чыл оюн таварыштыр ажыктыг казымалдар курлавырларын өстүрер талазы-биле чыл планын, чер өрүмнээр ажылдарның ийи чыл планын күүседир социалистиг үлээлгени экспедицияның коллективи алган күжениишкиниг ажылдап турар. Дүргедээшкинiге Тываның геологтарының салыштыны ол болур деп санап турар бис.

Бо чылын бистиң бир отрядывыс Таңды-Ууланың сынарында, өскеэи Моңгун-Тайганың девискээринге барып, дилээшкиннерии чорудар. Олар ам чорудурунга белеткенип турарлар. Ол ажылда рывыс чедишкиниг болзун дээш чогладыкчы ёзубиле күжениишкиниг ажылдаар бис — деп, Ак-оол Серендолович чугаалады.

Ак-оол Серендолович ажылдап эгелээнiлеп бөөр 20 чыл чедип турар. Ол үениң дургузунда ол республиканың аңгы-аңгы булуңнарын шинчилеп, ажыктыг шыгжамырларны ажыдыпкан. Ооң кадайы Зинаида Сотпаевна база-ла ол партияда ажылдап турар арга-мергежили бедик, мурнакчы ажылдыг геофизик. Олар Томскиниң политехниктиг институдун кады доосканнар. Партияда амгы үеде он алды инженер-геофизиктер бар. Оларга бо чайын база бир инженер-геофизик немежир — дээди өөредилге черии доозуп келир.

Геофизиктер ам Улуг Октябрьның 70 чылынга уткуштур бо чылгы шинчилел ажылдарын хуусаа бетинде доозар дээш ажылдап турарлар.

Л. МОНГУШ.

ЧУРУКТАРДА: «Хүндүлелдиң Демдээ» орденниг геология-шинчилел экспедициязының лаборантызы Е. Дружкова; бөлүк лаборантылар В. Шалурова, А. Кудрявцева, В. Сидорова геологтарның тыпкан казымал байлактарын шинчилел олурарлары; А. С. Кол Э. Э. Сафарова-биле кады шинчилелдер картазын чугаалажып көрүп орлар.

О. ОХЕМЧИКТИҢ фотолары.

БҮГҮ-ЭВИЛЕЛДИҢ ПАРТИЯ КОНФЕРЕНЦИЯЛАРЫ

Бүгү-эвилелдиң партия конференциязы чыылдыр дугайында шиитпирии СЭКП ТК-ның январь (1987 ч.) Пленумунга хүлээп алган. Партия ажылының ол хевирии катап тургузуп, ажыглаары-биле холбаштыр чамдык айтырыгларга тайылбырны бээрии хөй номчукчулар күүсеп турар. Партия конференцияларының ролюнүң, эрге-хүлээлгелериниң дугайында дараазында айтырыгларга хамаарыштыр тайылбырны бээрии СЭКП ТК-ның чанында Марксизм-ленинизм институдунуң партия тургузуунуң кылдызының эргелекчизи, төөгү эртемиериниң доктору, профессор В. Я. БОНДАРЬДАН редакция дилээн.

— Бирги айтырыг — партияның съездизинiң болгаш Бүгү-эвилел конференциязының ылгалы чүдел, оларның эргелериңде болгаш хүлээлгелериңде ылгал бар бе?

— Партияның съездизи — ол дээрге ооң дээди, эң-не бүрүн эргелиг органы-дыр. Съездиниң эргелери болгаш хүлээлгелери конференциязындан бедик болгаш калбак.

Ынчаарга Бүгү-эвилелдиң партия конференциязы болза партиянның үеэм келген айтырыгларын, съездилер араазында партия политиказының болгаш партийжи ажылдың эң чугула айтырыгларын чугаалажып көөрүнүң хевири болур турар. Конференцияларны партия Төп Комитединiң кажан чугула болу бергемде, чыылдырар, «Партияның ленизы-бүрү организацияларының төлээлекчилериниң үе-үеде конференцияларының дугайында» РСДРП-ниң III съездизиниң резолюциязының үндезилээш, партия конференцияларын Октябрьның тиилелгезинге чедир үеде чыылдырып турган. Октябрьның социалистиг Улуг революциязының сөөлүнде пинти-партия конференцияларын чыылдырары норма-чижек болу берген, пинти-партия конференцияларының дугайында түүлүү 1919 чылдың декабрьда болган VIII Бүгүроссия конференциязының хүлээп алганы Уставка эң-не баштай айтып киирген.

Бистиң партиявыстың бүгүэвилел конференциялары 18 удаа болган: бирги конференция 1905 чылдың декабрьда, а сөөлгүзү — 1941 чылдың февральда.

— Ийиги айтырыг: конференцияларның делегаттарын съездилериң делегаттары шыкаш, төлээлекчилер нормазын ёзугаар сөңгүп турган бе?

— Конференцияларны организастаарымның шуут доктааттынган принциптерiн эгезинде турбаан, оларның делегаттарының составын партия ТК-ның тодаргайлаан чорумун ёзугаар докладчы келген. Чижээ, революстуг болуушкунарның үзиг түүк үезинде партияның ээлчеглиг съездизи болбайн барган, аңаа келген делегаттар РСДРП-ниң бирги конференциязын эрттиргеннер. Ынчаарга партияның VIII конференциязын төлээлекчилериниң докладчыттынган нормазын ёзугаар чыылдырган. ВКП (б)-ниң XVIII съездизиниге хүлээп алдынган Уставка дүүштүр конференцияларның делегаттарын ол съездиниң сөөлүнде партия обкомнарының, крайкомнарының, эвилелдешкен республикаларның компартияларының ТК-ларының пленумнарынга сөңгүп турган. Ынчаарга делегаттарны сөңгүүрүнүң чорумун болгаш оларның саны партия Төп Комитеди докладчыл келгеи. Бадылаар болгаш чөвүлээр эргелиг делегаттарның саны, конференцияларны чыылдырар хуусаалары тус-тус үелерде аңгы-аңгы турган.

— Үшкү айтырыг — партияның устукү органнарының хевирлерии — съездилерни болгаш пинти-партия конференцияларын партияның амыдыралының төөгүзүнде канчаар холбаштырып турганыл?

— Конференцияларның эрге-хүлээлгелери съездилериниң ышкаш эвес-даа болза, партияның ажыл-чорудулгазының эң чугула хөй айтырыгларын конференцияларга чугаалажып, шиитпирлеп келген. Чижээ аграар, национал айтырыгларын, тактиканың, партия тургузуушкунуүүн айтырыгларын ышкаш, ындыг эң чугула айтырыгларны Бүгү-эвилелдиң партия конференцияларын чугаалажып, шиитпирлеп турган. Бүгү-эвилелдиң партия конференцияларын чамдык үелерде революстуг демиселдиң шиитпирлиг үе-чадаларында болуп, шиитпирлерии съездилер-биле бир дөмей хүлээп ап, партияның уруу хуусаада ажылчорудулгазын тодаргайлап, Төп Комитетти сөңгүп, азы ооң составынга өскерилгелерии кылып турган.

Партияның дээди органнарының араазында конференцияларның олудун, оларның бүрүн эргелерии ВКП (б)-ның XVIII съездизинге 1939 чылда бадылаан. Устав тодаргайлап айыткан. Бүгү-эвилел конференциязы съездиниң болгаш Төп Комитеттиң дараазында олутту ээлээн. ТКның кежигүннериниң чамдык кезиин солуур, тодаргайларга, боттарының хүлээлгелерии күүседип шидаваан. ТК-ның чамдык кежигүннериин Төп Комитеттиң составындан үндүрер, оларны өскелер-биле солуур эргеи Бүгү-эвилел конференциязынга тывыскаан. ТК-ның составындан ынчаар үндүрер кежигүннериниң саны партияның съездизиниң ооң мурнунда соцгааны Төп Комитеттиң кежигүннериниң бүгү составының бештиң бир кезиинден хөй болбас ужуруг турган. ТК-ның кежигүннериниң санын конференция четчелээрде, съездиге сөңгүткен ТК-ның кежигүннүге кандидаттарны Төп Комитеттиң кежигүннери кылдыр сөңгааш, оларның орнуунга ТК-ның кежигүннүге чаа кандидаттарны немей сөңгүп келген. Бүгү-эвилел конференциязының шиитпирлерии партия Төп Комитеди бадылап турган. Ынчаарга ТК-ның кежигүннерии солуур болгаш Төп Комитеттиң кежигүннүге чаа кандидаттарны сөңгүүр дугайында конференциязының шиитпирлерии партия Төп Комитединге бадыладырыбиле кирбес турган. Чер-черниң партия организацияларындан делегаттар кылдыр сөңгүтпээн ТК-ның кежигүннери конференцияларга чөвүлээр эргелиг олуржуп келген.

— Дөртку айтырыг — Бүгү-эвилелдиң партия конференцияларын чыылдырып болуру партийжи норма-чижекке кордүнген-даа болза, ындыг конференцияларның үр үеде болбайн келгениниң чылдагаанын чүдел?

— Партияның XIX болгаш XXII съездилериниң бадылаанын Уставтарга ындыг конференцияларны чыылдыраары кордунмээн дээрзин демдеглээр херек. СЭКП-ниң чүгле XXIII съездизи конференцияларны чыылдырар дугайында немелдеми Уставкэ киирери чугула деп айыткан. Ынчалзажок ооң сөөлүнде безин Бүгү-эвилелдиң партия конференциязын чыылдырбаан. Чүге?

— СЭКП ТК-ның январь (1987 ч.) Пленумунга мынчаар демдеглээн: партийжи ажылдыралдың ленинчи принциптерин болгаш норма-чижектерин шыцгыы сагырыиче чогуур кичээлейии 70—80 чылдар аразында үеде углавдырбайн келген. Ажылга коллективтиг болур чорукту үреп, сөңгүүдээлиг органнарның ролюн кошкаткан турган. Партияга болгаш чонга хамы сонуургалдыг экижээ эвес айтырыглар хөй чылдарның дургузунда ТК-ның Пленумнарын чамдыкта далаш-биле, ёзулевиир барымдаалаан эрттирип турган. ТК-ның хөй кежигүнмери ооң составынга турар хуусаазының бүгү дургузунда санал-онал бээр, тодаргай саналлар киирер аргазы чок турган. Бо бүгү чүүлдер пинти-партия конференцияларын эрттирер дугайында айтырыгга база хамаарылгалыг болган.

— Сөөлгү айтырыг — партияның амыдыралында эргилделиг үе-чадада чыылдырар Бүгү-эвилел конференциязы эде тургустунуушкунуүн улам ыцайгы базымнарын тодаргайлаар талазы-биле кандыг рольду ойнаар ужурлугул?

— Амгы үеде партияның амыдыралында ёзулуг эргилделиг үе-чада болуп турар. Партиямның удуртур органнарын тургузарының механизмин, оларның ажыл-чорудулгазынга, кадрларның ажылыпгага контрольду улам-на сайзырангайжыдары, ажык-чарлыг болур чорукту, шүүлүмчүлелди болгаш бот-шүүлүмчүлелди хөгжүдерии эргежок чугула. Моон-биле холбаштыр Бүгү-эвилелдиң партия конференциязы чугула рольдуг болур ужурлуг. Ол конференцияны чыылдырарының чугулазын СЭКП ТК-ның январь Пленумунга айыткан болгай. Эргилделиг үе-чадаларда салдыңган сорулгаларны чедип алырының оруктарын болгаш аргаларын тыварынга, тактиктиг айтырыглардан безин чугула айтырыгларны шиитпирлээринге хөй конференциялардың дузалаанын төөгүзен билир бис деп, СЭКП ТК-ның Чингине секретары М. С. Горбачев Пленумга онзалап демдеглээн.

Бүгү-эвилелдиң партия конференциязын 1988 чылда чыылдырар деп турар. Эде тургустунуушкунуүн кол айтырыгларын: СЭКП-ниң XXVII съездизиниң шиитпирлери канчаар күүсеттинiп турарын, беш чылдың баштайгы чартыынын түңнелдерии, пинтилелдиң амыдыралын улам ыцай демократчыдарының, СЭКП-ниң партийжи иштики ажыл-чорудулгазын сайзырангайжыдарының айтырыгларын, ооң иштинде партияның сөңгүлдалыг органнарын тургузарының чурумун аңаа чугаалажып көөр. Партияның болгаш ооң органнарының эде тургустунуушкуи талазы-биле ажылдарга чаа идиглиг Бүгү-эвилелдиң партия конференциязы бээр.

(«Советская Россия» солуундан).

Хандырылганар кандыгыл?

ЧҮГЕ ЧИТКЕНИЛ?

Арагалаашкынны, алкоголизмни болгаш араганы боттары кылыр чорукту уэутказар талазы-биле Чарлык үнгенiден бээр ийи чыл ажып турар. Оон эгелээш хөй-ниитинiң корум-чурумун хамыда бээрлер көскүүр-биле кызырылган. Бо бүгү ниити сагыялга-чурумнуң эжижиринге дыка салдарлыг болган.

Моон-биле чергелештир Хандагайтыда райпо баштаар черии ажылын ам-даа дүргедээшкинiминiң, эде тургустунуушкунуүн оруунче дидим кирбейн турарын эскерип болур. Чижээлээрге, ииязыбүрү чимистер аймаандан өөлеткээн сукеуинарны, газтыг сугларны доктаамал чүге эккеп сатпазын? Ылаңгыя газтыг сугну үргүлүү эккеп савдарын күзээр-дир бис. Артында чедиштирер дээш ийи шилдеп нормалап бээр. Ол хирезинде четпейи баар.

Шагда арага аймаан чүзүү айны-биле соортуп эккеп, садыгларының делгиирлериге салгылап турду. Ам чүге эзиртпес сукеуинарны, газтыг сугларны ынчаар соортуп эккелбезил? Бо талазы-биле ажылды экижидерии чон иегеп турар. Арага садыныга амгы үелерде кире бээрге, аңаа кууг турар, ооң садыгжыларны кылыр ажыл чогундан, олургулаар. Кызыл кирген өвүржүлер газтыг сугларны автобуска долдур дажыглап, эккеп турарлар. Оон бээр безин алгаш кээрии болаарга, чонның ажы-төлүүнүң чагыы, иегелдези ол хиредир. Азы кожавыс Чаданга хоорайда дег, ижер сукеуинарны бүдүрер тускай техниканы чагыттырып алаа чүл? Бо талазы-биле райпо баштаар черниiң удуртукчулары онза кичээнгейии салып, ажылын биргээр эде көөр боор деп идегел бар.

К. КАРА-МОНГУШ.
Өвүр район.

ЭКИЖИП ЭГЕЛЭЭН

Тес-Хемда «Чодураа» совхозу сөөлгү 2—3 чылдарда хөй ажылының талазы-биле ыңаа хожудангай турган. 1985 чылда үс хойга онаштыр 40 хураган камгалап алган. Ажыл-агый боттуг түңнелди үндүрүп, ооң чоорту ушкунун, хөй ажылынга эде тургустунуушкунуну болгаш дүргедээшкинiниң чамдык хемчеглерии ажыдап кылган. Бир дугаарында кышкы үеде кажаа иштинге от салып, хураган өстүрер чорунтан ушкунган. 1986 чылдан бээр хураганны сооң черге доруктурар арга-биле өстүрериниче шилчээн. Оон ыцай чаа хураганны кезии-биле кадым кашаа иштинге 7—8 конукта сакыан аргазы-биле өстүрерии организастаан.

Ол ышкаш хойжуларның ажыглага харымсалгазын бедидип, олардан иегелдеги амгы үеге дүүштүр күштелдиргеп. Ам мында хойжуларның барык бедеи хуузун бригада, ог-бүле керээи-биле ажылдаар арганже шилчиткеп.

Ол ийиги беш чылдың ийи чылының баштайгы айларында совхозтуң хой ажылынга эки көргүзүүлер бар апарган. Хой оолдашкынының үезинде үс хойга онаштыр 92 хураганны алган, онча-менди доруктуруп турар. Ниитизи-биле 5024 баш төрүүр хойдан 4629 хой оолдаан. Оон 4679 хураган камгалап алдынган. Ам-даа 300 ажыг хой оолдавар.

Хойжуларның чарыжынга Төмүр Оюнович Дивин тимлекчи болуп, ам үс хойга онаштыр 125 хураганны алган, ол-не сагыш човангыр байдал-биле ажаап, чемгерип, доруктуруп турар. Амгы үеде мурнакчы хойжуның адынга Күш-ажылчы алдар тугун район төвүнде кодургеп. Ол алды чыл бурунгаар төрээн совхозунга чолавчымнап турган, хойжудар нанг күзелии илередекеш, малчыннап эгелээй. Төмүр Оюнович биле Валентина Хереловна Дивинер онаашкан ажылынга чыл санынга бедик көргүзүүлерии чедип ап, шаңнал-макталга-даа кирип келген. 1986 чылда үс хойга онаштыр 90 хураганны өстүрүп доруктурар турган. 91 кылдыр боттандырган. Бир хойга онаштыр 2,5 килограмм дүк кырымыр пландын күүсеткеп.

— Эде тургустунуушкунажы бүрүзүндеи хамаарыжы биилиңгир. Бис аңаа шаа аыс-биле киржип, бо чылын үс хойга онаштыр хүлээлгевисти дыка ажыр күүседип, төрээн 200 хойдан 250 хураганны алгаш, оларның баш санын хоратпас дээш бүгү-ле болдунар, боттан хамаарыжыр чүүлдерии кылып турар бис. Эрткен чылдың эгезинден бээр чаш хураганнарны кажаа иштинге от салбайн азырап хоруктуруп турар бис. Чаш хураган кажаазын ийи каът кылдыр тёргиин чылыглап алган бис. Чаңгыс аай температуралыг кажаага хураган ажаап доруктурарга, олар күш-деңгели шыырак, шимчекпир, сергеп болур, белеп-седеп аарыаас. Чаш хураганнарны сакыан арга-биле ажаап, оларны неэи-биле кады чеди хонук иштинде тургузарга ажоок ёкп, чүге дээрге чаш мал тураланда-да неэии эеп турар апаар. Бо кыжын бистиң коланывыстан мал хорамчага таварышпаан — деп, Төмүр Оюнович чугаалап орар.

Эде тургустунуушкунуүн керээнге хамаарыштыр малчыннын кылган чаа эгелээшкиии болза чыл эгезинден бээр ог-бүле керээи-биле ажылдаар арганже шилчээн болур.

Керээнiн кол сорулгазында айыткан чүүлдерии ажыр күүседир, камналганы чедип алыр болгаш еске-даа иегелдеер турун турар.

«Чодураа» совхозтуң хойжуларының социалистиг чарыжының ийиги черинде Полина Ойдуп чорун, чүс хойга онаштыр 111 хураганны алгаш, мендии ажаап, хайгаарап турар.

Совхозтуң хойжулары Улуг Октябрьның 70 чыл юбилейинге уткуштур чорун орар үеде алган хүлээлгелерии ажыр күүседир дээш боттарының араазында чарыш салган ажылдап турар.

К. ХЕРТЕК.

ШИЛ САВАЛАРНЫ ОКТАВАС

Чер-черлерде бо хире улуг шимчээшкиниг ажылдар чорун турда, бистиң Кызыл районуң Каа-Хем суурда чедир кылдыкмайн турар чамдык ажылдар ам-даа бар. Чамдык кижилер мээң бо үнелеп турар айтырыымны үүрмек деп саналдары база чадавас. Ол ындыг эвес, чугула айтырыгларның бирээзи. Аъш-чем магазиниериниде үш, бир база чартык-даа литриниң шилдериниде савалап каан культурлуг чемнерии садып турар. Бо дээрге эң эптиг садыл алыр чемнер болур. Оларны чон күзелии барымдаалап садып чип турар. Ынчалзажок «Алдыныи алгаш, аптараазы октаптар» дээни ышкаш, ол хайыраан шил савалар октаттынар. Чамдыкта октаар дээрге харааданчыг, ооң чалыр-кзар чер база тывылабас. Шак ындыг янзы-бүрү хемчээлдиг шил савалариы үүлге бажыңнар чанынаан эвес, төкен бокгар чанынаан безии хөйү-биле көрүп болур.

Ол шил савалариы көргеш, «Шилди кылыры база амыр эвес» аңаа хөй чүүл составтыг холумактар, күштүг электрии чарыгдалы дээш чеже акша үнер чүве. Ынчангаш бо савалариы хүлээп алыр тускай харёктаи тургускаш, халаска-даа дужаап турза кандыгыл? Бо айтырыгны өөренип көөрүи Кызыл райпозуидаи диледнивис.

В. КҮНЧҮҢ.

Хоорай, суурларның аян-шинчизи

ЧОГУУР НЕГЕЛДЕГЕ ЧЕТПЕС

1986 чылда Эрзиниң Мөрей, Нарын, Таңдының Межегей болган Балгазын, Өөрүнүң Торгалыг, Бай-Тайганың Шуй, Кызыл-Даг кожээ Советтери чурттакчылыг черлериниң девискээриниге санитарлыг арыглаашкынын болган чагайжыдылгазы чорударынга элээн идепкейлиг болуп келгем. Мөңгүн-Тайга районнуң девискээриниге санитарлыг арыглал ажылдары чылдың организастаттынар.

Ынчалзажок республиканың чурттакчылыг чамдык черлериниң чагайжыдылгазы, ногаанчыдылгазы болган санитарлыг байдалы шынгыы четпестеглиг. Чурттакчылыг суурлар болган хоорайлар кыцыгларында кайм-хамаан чок овааладыр тоскүлээн бөктар чытпышаан, чогум бок төгөр черлер чогуур негелдеге четпес, олче чоруур орук чагайжыттынмаан, олче баарын айыткан демдек кылдынмаан. Шак ындыг районнарга Тес-Хем, Барыын-Хемчик, Чөөн-Хемчик, Бай-Тайга, Кызыл районнарны болган өскелерин-даа адап болур. Улуг-Хемниң эрги Шагаан-Арыг хоорай, Кара-Тал, Каа-Хем районнуң «Бурунгаар», «Ленинчи орук» совхозтарының санитарлыг байдалы чогуур негелдеэниге четпес. Кызыл, Ак-Довурак, Чаа Шагаан-Арыг, Туран хоорайларның, Кызыл-Мажалык, Эрзин суурларның девискээрлериңде кайы-хамаан чок токтүнген бөктар ам-даа арыглаттынмаан.

Улуг-Хем районда райпо, № 586 КМК, чурттакчылыг-ажыл-агый бүдүрүлге эргелели санитарлыг арыглалды четпес чорудуп келген. Кызыл хоорайда тудугжулар суурунуң дээрбе комбинадынга, Кызыл хооркүүскомнуң чурттакчылыг-коммуналга ажылагый эргелелиниң чурттакчылыг бүдүрүлге ажыглал трезинге хамаарыжыр чамдык бажыңнарның санитарлыг байдалы база четпес.

Чурттакчылыг черлериниң санитарлыг байдалы үлегерлиг туразун дээш шыңгыы ажылдарны чорударынга черчерлерде хөй-нинти организациялары боттары киржир ужурлуг. Улус депутаттарының кодээ Советтериниң күүскомнарының чанында санитар хөй-нинти инспекциялары болган санитар комиссиялары ол ажыл-херекке улуг рольдуг. Хоорайларның болган суурларның санитарлыг байдалын экижидерниге идиглиг социалистиг чарыштыг оларның аразынга нептередири чугула.

Сезонныг үелерде болгулай бөөр санитарлыг арыглаашкынга күүсекчи комитеттер чогуур шинтпирни баш бурунгаар хүлээп алыры кончуг дузалыг. Чижээзэргe, эрткен чылын улус депутаттарының чер-чер Советтериниң күүсекчи комитеттериниң хөй кезии часкы санитарлыг арыглаашкынның шинтпирни мартта хүлээп алган. Чамдык Чөөн-Хемчик, Өөрү, Кызыл райкүүскомнар шинтпирлерни апрельде, од ышкаш Каа-Хем райкүүском майда, Хөвү-Аксы суур Советиниң күүскому июньда озаадан хүлээп алгылааны черле тавырымча чок.

Күүскомнарның шинтпирлериниң, хемчегларының күүседеги ажыды үезинде комплекстиг чорударындан од үре-түңелдит болуур. Ынчангаш үк ажылга бүгү чөнүң идепкейлиг киржилгези онза чугула.

Г. ПРОКУДИНА,
республиканың санитарчырыдыышкын бажыңының кол эдитчизи.

ЧҮГЛЕ ТӨШТЕРИ АРТКАН

Чурттап орар суурунуң хөгжүлдезин доктаамал болуруп, ооң аян-шинчизин көрүштүг турарын кым күзеевес боор. Шак ындыг күзээшкинерни саналдаан номчукчуларның чагаалаарын республика солуннарындан бо-ла сонуургаар мен. Оларның санаадары дээрге — амгы үениң негелдезинге дүүшкен, бистиң амгы эде тургустуушуушкун, дүргедээшкининиң кол соруглазы болуур-дур. Чурттап турар суурувустуң четпестерин эдип, ооң аян-шинчизин көрүштүг болдурары — хамааты кижи бүрүзүнүң хүлээлгези.

Маңаа хамаарыштыр «Торгалыг» совхозтуң бир улуг салбырының төвү — Чаа-Суурнуң байдалы чугаалап көрейн. Ук суур бистиң ада-өгбелеривистиң үндезилеп тургускан суурубыр. Суурнуң ниити хөгжүлдези районнуң өске суурлары дег сайзыраан. Ынчалзажок ооң чаагайжыдылгазынче, ногаанчыдылгазынче чоокку чыдарда кеңгүс сагыш салган кижи чок. Шагдагы эрги херимнерни чаартпаан, харыындаа машина-балгат-биле уузаза бастырган черлери сеп-теттинмээн олчаан. Херимнер иштинде олурткан ыяштарны чүгле төштери арткан. Кудумчуларда ыяш херимнер кыдынмаан.

Торгалыг бажында Чаңгыс-Теректе баткан тараа бугаларының суу кудумчуларын куду баткаш, суур аданда Калбак-Кежиге кирип чыдар. Суур чурттакчыларында ону дозуп, ногаа тараан кижи чок. Суг шыва алган кажаалар-лыг ийи-чаңгыс өгбүледер аңаа чүгле ногаан сиген тарып алыр. Шагда дузалал ажыл-агыйны бистин өгбелеривис шыдаар шаа-биле хөгжүдүп келген. Ногаа аймаан-даа тарып олуртуп делген. Ам ындыг чаңчыл шуут читкен. Совхозтуң күзүн Чаңгыс-Терек девискээринге тарып каар картошказын ажаан алырдан башка, түүдээ чок.

Суурда мал-маган тутпайн орар кижилер эвээш эвес. Партия, чазактың доктаалшинтпирлериниге дүүштүр өреге бүзүрүү дузалал ажылагыйны хөгжүдер, ногаа аймаан тарыыр база суур аяншинчизин экижидер талазыбиле шинтпирлерни хүлээп ап келген. Чаа-Суур кодээ Советиниң хөй-нинти организациялар-биле чаңгыс демин катчын турган, од шинтпирлериниң күүседеэзин чедип алыр болза эки. Маңаа депутаттарның, агитквартадарның ролю улуг. Ынчангаш кодээ Совет даргазы Сергей Чыдыг-кысович Седен амдыгаштан чорудар ажылдарның планын тургузуп, суурнуң чаагайжыдылгазын, ногаанчыдылгазын хоюг алыры — —амгы үеде чугула айтырыгларның бирээзи.

К. ДОНГАК,
С. КУУЛАР.
Өөрү район.

ЧУРТТАКЧЫЛАРДАН ХАМААРЖЫР

Чоокта чаа Кызыл хоорайның кыдыккы девискээринде Тудугжулар суурунга чорук вайы-биле чеде бердим. Бирле дугаарында ол суурнуң санитарлыг четпес байдалы каракка илдикти. Бок төгөр черн чурумчуттунмаан, чурттакчыларның төкөн богу чажын каан өдек сагышка кирер. Ында-мында кайы-хамаан чок чыткылаар. Бажыңнар девискээринде арыглаңыр бажың кижи кирер аргажок. Ишти-даштың бокка туттургаан. Од бокта ыттар эдерик.

Мээң барганым барак бажың девискээринде суг та кайыын келген чүве, багай кылаштаар болза, хол, бут сыя дүжүп болур. Чурттакчылар боттарының девискээринің арыг-силин дээш түге сагыш салбазыл? Од кавыны чарылап орар депутаттар чүнү көрүп турарыл? Эмчилер санитарлыг байдалды экижидер талазы-биле чурттакчылар ортузунга тайылбыр ажылын түге чорутпайн турарыл?

Ынчалзажок эде тургустунуушкун, дүргедээшкин үезинде чаартылгаларны өгбүледеп, ооң кежигүнериңдеп эгелээр деп партия, чазактың шинтпириңде айтыкан болгай. Ынчангаш культурлуг амыдыралды сагыыры — чурттакчыларның боттарыңдан хамаарыжыр дээрзин утпаза эки.

О. МААДЫ.
Кызыл хоорай.

Курстрахование

УЧАСТОКТАР АРАЗЫНДА ЧАРЫШТЫГ

Сүт-Хөл районнуң күрстрахование инспекциязының коллективи (начальниги С. Сарыглар) он ийиги бешки чылдың баштайгы чылында алган социалистиг хүлээлгелерин болгаш планныг онаалдаларын бүгай эвес күүседеткен. Олар мындыг чедишкинни чон ортузунга күрүне камгалалының ужур-дузазының дугайында тайылбыр ажылын доктаамал чорудуп, лекция номчуурун болгаш беседа кылырын үзүктелдирбейн келгеш, чедип алган. Коллектив эрткен чылдың планын декабрь 20-де 104,1 хуу күүседипкен. Ооң иштинде кордүгеи планнан ажыр 17,5 муң рубльдың арыг орулгазын киргеени ол. Ооң аңгыда бажың камгалалының планын 109,3 хуу, хууда эт-сеп аймаан—105,2 хуу, транспорттуң —102,3 хуу, айылхалап, озал-ондактың —103,4 хуу күүседеткен.

Агент бүрүзү харылап турар девискээрлиг, коллективниг. Страхованиениң ачы-дузазын аңаа барып тайылбырлаарындан аңгыда, булуңнарны дерип берип, сонгуургаан айтырыглары кижилер ооң билип ап турар. Ынчангаш страхованиениң янзы-бүрү хевирлериге камгаладып ап турарлар хөй. Агентилер бижыглаттынган участоктарының айыы-биле аразында социалистиг чарыштыг. Коллектив кежигүнери боттарының ажылын дүргедээшкининиг ёзу-биле чорудуп, багай эвес ажылдап турар. Ынчаар шалынын ажылдап турарлардан «Сүт-Хөл» совхозта бижыглаан Оюмаа Монгушту адап болур. Ол эрткен чылын планын 109 хуу күүседеткем.

Кичээндириглер болгаш түңнелдер

СУД ЧОРУДУЛГАЗЫ ДООЗУЛГАН

ОДЕССА, СЭТА-ның корр. 1986 чылдың август 31-де Новороссийск чоогунга «Адмирал Нахимов» пассажир пароходтуң суглаг дүжүп киргейниге чедирген аварыга бүрүүлүг болган капитаннар В. Ткаченко биле В. Марковтуң суду доозулган. Ук херекти ажык судка көргеш.

Чурттуң дээди суд инстанциязы ийи ажыг неделяның дургузунда далайга болган озал-ондакты кончуг хынамчалыг сайгарган. Озал-ондакты болдурган үүлгедитиниң чылдагааннары, ооң болу берген байдалы, чүнүң ужурудан ооң болганы болгаш эске-даа айтырыглар хаяы сайгартынган.

Суд чорудулгазы Одессаның демир-орукчуларының Культура бажыңынга калбак демократчы болгаш ажыкчарлыг байдалга эрткен. Озал-ондакка таварышкан болгаш аңаа өлген кижилерниң төрел-дөргүлдери — ниитизи-биле 269 кижи суд чорудулгазынга киржир күзелин илереткен. Оларның кижи бүрүзү, суд кежигүнери-биле бир дөмей, судтатырып турар кижилерге, эксперттерге айтырыг салыр судтан дилег кылыр эргелиг турган. Ол эргени хөй кижи ажыглаан. Айтырыг бүрүзү харылаттынган болгаш дилег бүрүзү хүлээп көрдүнген. Суд хуралынга хөй-ниитиниң база массалыг информация чепсектериниң төлээдекчилери олурушкан.

Шинтпирип турар кижилериниң бүрүүзү баштайгы истелге болгаш суд сайгарылгазының үезинде бүрүнү-биле бадыткаттынган.

В. Ткаченко биле В. Марков капитаннар — экипаждарның удуртукчулары, судноларының эжидиришкининиң, аңаа чораан кижилерниң айыыл чок чоруу, судиоларның ап чораан чүүлтерининиң кадагалалы дээш күрүне мурнунган бүзүреттиргеен кижилер далайга эжидиришкининиң айыыл чок чоруун хандырарының дүрүмнери каржызы-биле үрээнинден, боттарының албан-хүлээлезин тоомча чок көргенинден, чурум чок чоруунган аар үүлгедиг болган деп түңнелди суд кылган.

ССРЭ-нин Чиңгине прокурорунуң улуг дузалакчызы Л. Баранов «бо кижилерни кончуг харысалга чок, сандаргай, тоомча чок чорук-тарының үржүү суд сандайынга чедирген. Ындыг чорук-тар-биле Коммунистиг партия, бүгү совет улус эптеш чок деммезеди чорудуп турар» деп бүрүүдалмыр түңнел чугаазынга демдеглээн. Ол түңнелди хөй-ниитиң бүрүүдакчызы, «Герой Шипки» пароминуң капитаны В. Трегубой база деткээн. Новороссийск чоогунга болган озал-ондан бүгүдеге улуг кичээндириг болур ужурлуг.

ССРЭ-ниң Дээди суду «Петр Васев» сухогрузтуң капитаны турган В. И. Ткаченконуң, «Адмирал Нахимов» пароходтуң капитаны турган В. Г. Марковтуң херээн РСФСР-ниң Кеземче кодексиниң 85 үүлүнүң бирги кезээ-биле үзүп шиитккен. Бодунган үүлгедимшкининиң онза аарыг болгаш озал-ондактың кончуг берге түңнелдиг болганын өөренип көргеш, оларның кайызын-даа 15 чылда эргезин казып шиитккен. Күрүнеге чедирген материалдыг когаралды катап тургузары-биле шиитпиргеен кижилерниң кайызындаа 40 муң рубльдың тырттар деп суд шиитпиргээн.

Судтуң үндүргеен шиитпирин залга турган кижилер үүлгүгээнүп көргеен.

Айтырыңар, харыылап берээли

ДОКТААЛДА АЙЫТКАНЫ ЁЗУГААР

ХАНДЫРЫШ БОЛБАС БЕ?

Кызыл хоорайда болгаш район төптеринде шивалидтерни немелдеге аъш-чем биле хандырып турар. Кодээ суурларда чурттап орар шивалидтерни ынчаар хандырып болбас бе? Кызыл хоорайның автовокзалынга шивалидтерге дыштанып хонар тускай өрээл көрдүнмээн бе? Инвалид кижи автобус биледин оочур чок садыл ап болур бе?

Н. ХОВАЛЫГ.
Бажың-Алаак суур.
Чөөн-Хемчик район.

ТӨЛӨЭР ИРГИ БЕ?

Уруум Кызылдың медицина училищезинде өөрени берген. Ооң 2 хар 6 айлыг уруун азырап орар мен. Ол бир чыл алды ай өөренип турар. Мынчага чедир оглуиуң пособиезини албаан бис. Ол пособиени ам төлөэр ирги бе?

Р. ДОНГАК.
Өөрү район.

КЫМГА БЭЭРИЛ?

Төрээн дуңмам П. Н. Шаптан аймакка таварышкаш мончээн. Ооң соонда кежим аар аарааш чок апарган. Оларның үш өскүс уруглары мээң азыралымда арткан. Бодумнуң пазы четпес дөрт уругларым-биле чедя кижи— мээң азыралымда. Бо уругларымга күрүне хандырылгазында кижи чок. Айда ап турар шалыңым 84 рубль. Өскүс арткан уругларымның пенсиязыи кимга бээрил?

Х. БИЛИКТИ.
Эрзин район.

— Чазак доктаалын ёзугаар ындыг хандырылга кидизиндеи тохаргайларывыска, Ранса Доңгактың урузунуң 1984 чылдың август 27-де төрүттүнген Сайбек деп оглузга бот-нениң 20 рубль пособиезин ай санында төлеп турган болган. Ол 1974 чылдың сентябрь 12-де СЭКП ТК-ның болган ССРЭ-ниң Министрлер Чөвүлелиниң доктаалын ёзугаар хөй уруглар, эвээш оруглагыг өг-бүлелерге дузаламмчы дугайында бижээни чалавас. Ол пособиени инити орулгазы өг-бүленип кежигүн бүрүзүнге айда ортумаа-биле 75 рубльден ашпайн турар өг-бүлелериниң 8 хар четпээн уруг бүрүзүнге айда 12 рубль хемчээлге тыңсыр. Ындыг пособиени доктаадырының болгаш төлөөриниң чурумунуң дугайында. Дурумунуң бешки кезээзинде 29 чүүлүн ёзугаар уругларга дузаламмчы ажылдан азы өөренип турар черинден аайы-биле аразынга тыңсыр. Ынчангаш уругунуң аразы медицина училищезинде пособие тыңсыр комиссияга биллирипишкинни болгаш дараазында херек документилерни киниер ужурлуг:

а) чурттап, өөренип турар черинден өг-бүлениң кежигүниериниң дугайында шыңгылга;

б) уругнуң төрүттүнген дугайында хереченнелиниң хоолгазы;

в) бир эвес уруг назында чурттавайн турар болза, чурттап турар черинден шыңгылга;

г) өг-бүлениң эрткен чылда орулгазының (шалың, пенсия, алимент, стипендия) дугайында шыңгылга.

3. Назы четпээн, ада-иези кайыым-даа чок бүдүн өскүстер азырадыкчызын чидирген дээш тыңыскан пенсиязы оларны азырап-хайгаараары-биле кодээ азы район Советиниң күүскомнуңуң шинтпири-биле азырап карактаар кылдыр томуйдааны кижиге төлөөр. Бүдүн өскүс уругларның пенсиязын од уруглар ниити өөредилге черлериниң интернаттарынга күрүшенің долу хандырылгазынга турган үезинде безин долузу-биле төлөөр.

Чагаада айыткан уругларның 120 рубль хемчээлдит пенсиязын бо чылдың январь 29-тан эгелээп, оларның азырап-хайгаараары-биле томуйлаткан кижизи (кыргаавазы) Дадар Долзат Шимековнага төлеп эгелей берген деп Эрзинде социал хандырылга киллизиниң эргелекчизи В. Дүгер Тыва АССР-ниң Социал хандырылга министерствозунга дыңнаткан.

УЛУГ СОҢУУРГАЛДЫ БОЛДУРГАН

М. С. Горбачевтуң Великобританияның премьер-министри М. Тэтчер-биле ужуражылышкынын делегейниң янзы-бүрү чурттарының массалыг информация чепсектери калбаа-биле тайылбырлап бижип турар.

М. Тэтчериң ССРЭ-же албанның аян-чоруунуң дугайын англи солуннар, телевидение болгаш радио кичээнгейлиг чырыдып турган. Кремльге болган чугаалажылышкынарга кол черин чепсегленнишкинге контрольду тургузар дугайында айтырыг ээлээн. «Ядролуг шегледиишкин», регионнадыг удурланышкынар, кижиниң эргезин дээш ышкаш айтырыглар ийи янзы туруштан көрдүнүп турар-даа болза, чугаалажылышкынар кайыралчы байдалга эрткен. Ындыг байдалдар делегейниң ийиги дайынының чылдарында бистиң чурттарывыстың аразынга турган деп, Би-би-си телекомпаниянның комментатору тайылбырны кылган.

ССРЭ-ниң ишпитки болгаш даштыкы политиказынга хамаарыштыр Тэтчериң кылган шүүмчүлелдиг санаалдарын түүлдер айы-биле сайгарып көргеш, М. С. Горбачев оларны долузу-биле бүрүү шапкан деп, Рейтер агентилел дыңнаткан. Ядролуг чепсектен өгелээп Афганистанга болган кижиниң эргезинге чедир совет политиказе кылдынган ыйдыышкынынар дүрген, шинтпирлиг болгаш аң шыңгыы ойтур шавышкынга таварышкан деп. Англияның «Таймс» солуну бижээн. Москвага болган чугаалажылышкынар ажыт-чажыт чок, тодаргай болган шинтпирлиг болган-даа болза, беседалажылышкынарның өжээнзирек эвес байдалга болганын дыңнатпаанаа, «Индепендент» солун Совет Эвилели биле Великобританияның аразында «идеологтуг удур туругшукун» бар-даа болза, чугаалажылышкынар ийи чурттуң аразынга харылзаларын экижидериче код угланылышкынны кылган деп бижээн.

МАРШЕНИҢ ЧУГААЗЫ

ПАРИЖ. Эртемниң болган культуранын француз ажылдакчыларының дайынга удур «Чүстүң кыйгырыы» организациязынга «Юманите» солунга парлап үндүрген харылзынга Француз коммунистиг партияның Чиңгине секретары Жорж Марше «Коммунистериң сорулгазы — ядролуг боо-чепсекти дүжүрери болуур» деп харылаан.

Амгы үеде делегейде ядролуг чепсектиг кончуг улуг курлавырларын мөөнүлеп тургускан. Од чорук кижи төрелгетеиин долузу-биле узуткаарының кырында тургускан. Черниң чурттакчыларында халапты ажып эртеринде ядролуг айылдыг доппораан узуткаарындан еске шилип алыр чүвези чок. Кижи төрелгетеиинң келир үезин — ядролуг боо-чепсекти дүжүреринде. Ынчангаш француз коммунистер моон соңгаар-даа од угланышкынынбиле эң-не идепкейлин-биле демисеживээр деп, ол чагаада айыткан.

Ындыг байдалда СЭКП ТК-ның Чиңгине секретары М. С. Горбачевтуң кылган тайыңсалдары эң-не чугула болуп турар. Олар боо-чепсекти дүжүреринің болгаш дүшкүүрлүг чорукту чавырылдырарының оруунга чогуур базынны кылырынга арганы берип турар. Янзы-бүрү диптерде тайыңның талалакчылары кижи төрелгетеиинң келир үезин хандырарынга чугула рольду ойнаар ужурлуг деп, Компартияның удурлукчузу демдеглээн.

«Чүстүң кыйгырыынын» эгелекчи сакалы-биле июнь 14-те тайыңның француз талалакчыларының чоруун дээш ниити национал чыскаалының чедишкининиг болурунга француз коммунистер бүгү-де күжү-биле дузалаар деп, Марше дыңнаткан.

(СЭТА).

СЕССИЯ

ЖЕНЕВА. КНО-нуң Европада Экономиктиг комиссиязының 42-ги сессиязы бодунуң ажылын эгелээн. Европаның 32 күрүнеэзи (ооң иштинде ССРЭ, БССР болган УССР бар), а ол ышкаш АКШ болган Канада ооң кежигүнери болуп турар.

Европага экономиктиг болгаш эртем-техниктиг кады ажылдажылганы, хамыктың мурнунда Барыын болгаш Чөөн чүк чурттарының аразында кады ажылдажылганы хөгжүдеринге чугула рольду комиссия ойнап турар.

ЕЭК-тиң тургустунгаанының дөртен чыл ооң демдеглеп эрттирери-биле холбаштыр юбилейлиг сессиязының алдынга СЭКП ТК-ның Политбюро кежигүнү, ССРЭ-ниң Министрлер Чөвүлелиниң Даргазы Н. И. Рыжковтан байырлыг чагаа келген. Ындыг байыр чедиришкинни комиссия кежигүнери ооседаа хөй чурттардан келген.

Сессия ол кадының күрүнеэлериниң экономиктиг хөгжүдезиниң байдалын болгаш перспективаларын, садыг-экономиктиг болгаш эртем-техниктиг хөй талалыг кады ажылдажылганы, Хельсинкиниң Түңнел актызын болгаш Мадрид ужуражылышкынының Түңнел документизин күүседиринге комиссиязының киргеен салымшкынын чугаалажып көөр.

Сессияның ажылында ССРЭ-ниң баштыкы херектер министриниң оралакчызы В. Г. Комплектовка баштаткан ССРЭ-ниң делегациязы киржип турар.

Социализм чурттарында

ПРАГА. Праганың тос дугаар районунда Чехословакияның кайысылалының эң үлетпүрлүг районунда. Чурттуң бүгү делегейде сурагаан «ЧКД» деп машина тудуушкун каттыжышкынының улуг-улуг бүдүрүлгелери ында турар. Найысылалдың төвүнден бо районче Соколовская кудумчу шейлүп чокталаан. Ол кудумчуну Харьковтуң чоогунда Соколово суурунуң ады-биле адаан. 1944 чылда ССРЭ-ниң девискээрниге четчелеттингеен бирги чехословак корпус Соколово суурунуң чанында бирги тулчуушкунга киришкен. Ынчангаш ол суурнуң ады-биле Праганың бир кудумчузун адаанын ол.

Чехословакияның найысылалының бо үлетпүрлүг районунуң ажылчын аңгызы Совет Эвилели-биле быжыг харылзаанга үр чылдарының дургузунда тудуп турар. «ЧКД— Компрессоры» заводтуң чанында улуг кап пиллонда: «Завод ССРЭ-ниң чагыларын күүседип турар» деп бижээн.

— Сөөлгү чылдарда бүдүрүп турар продукциявыстың хөй кезиин Совет Эвилели ап турар. ССРЭ-де чүе-түе бүдүрүлгелерде бистиң компрессорларывысты тургускан — деп, бүдүрүлге директоруунуң оралакчызы А. Дамек СЭТА-ның корреспондентизин А. Яковлевке чугаалаан.

ХАНОЙ. Вьетнамның соңгу талазында Хайфон порт чурттуң кол «далай эжин» болур. Сөөлгү чылдарда ооң ажылы орта-ла экижиейн турган. Даштыкы чурттардан өреге бүзүрү дузалал ажылагыйны хөгжүдер, ногаа аймаан тарыыр база суур аяншинчизин экижидер талазыбиле шинтпирлерни хүлээп ап келген. Чаа-Суур кодээ Советиниң хөй-ниитиң организациялар-биле чаңгыс демин катчын турган, од шинтпирлериниң күүседеэзин чедип алыр болза эки. Маңаа депутаттарның, агитквартадарның ролю улуг. Ынчангаш од суурнуң ады-биле Праганың бир кудумчузун адаанын ол.

Чехословакияның найысылалының бо үлетпүрлүг районунуң ажылчын аңгызы Совет Эвилели-биле быжыг харылзаанга үр чылдарының дургузунда тудуп турар. «ЧКД— Компрессоры» заводтуң чанында улуг кап пиллонда: «Завод ССРЭ-ниң чагыларын күүседип турар» деп бижээн.

— Сөөлгү чылдарда бүдүрүп турар продукциявыстың хөй кезиин Совет Эвилели ап турар. ССРЭ-де чүе-түе бүдүрүлгелерде бистиң компрессорларывысты тургускан — деп, бүдүрүлге директоруунуң оралакчызы А. Дамек СЭТА-ның корреспондентизин А. Яковлевке чугаалаан.

ХАНОЙ. Вьетнамның соңгу талазында Хайфон порт чурттуң кол «далай эжин» болур. Сөөлгү чылдарда ооң ажылы орта-ла экижиейн турган. Даштыкы чурттардан

БУДАПЕШТ. Сөөлгү он чылда Венгрияның ном неперетедир талазы-биле күрүне бүдүрүлгезиниң садыг четкилеринче чорудуп турар компарының саны ийи катап көвүдээн. 1986 чылда ол бүдүрүлге ниитизи-биле 1,5 млрд. форинт акшаның ном продукциязын парлап үндүргеен.

Венгр полиграфистериниң парлап турар номнарының

Ада-чурт фронтузунуң округ организацияларыбиле сырый холбаанын тудуп, чондан кээп турар дыңнадыларны ээ хынамчалыг көөрүнүң база контроль комиссияларының ажылын шыңгымрадырының дугайында чугаа айтаа болган.

ПЕКИН. Янзы-бүрү чурттарның уругларының делегациязы — «Тайбың төлөэзининң» киржикчилери Кыдат улустуң бүрүн деткимчезин алган деп, кыдат удурлукчу ол белекти хүлээп ап тура, чугаалаан.

Делегацияның кежигүнери кыдат өөнүктери-биле ужурашкыннар. Ужуражылышкынның киржикчилери «Тяньтань» паркка чер кырында дириг амызыралдыг демдээ кылдыр чаш ыяштарны олуртканнар.

«Тайбың төлөэзининң» делегациязы Японияже ужуп чорупкан.

(СЭТА).

Лондон — Великобританияның найысылалы, чурттуң үлетпүр болгаш культура амыдыралының улуг төвү. Чурукту самолёттан тыртырган.

ЧУРУКТА: хоорайның бир кезииниң ниити хевирги.

(СЭТА-ның фотохрониказы).

Даарта — А. И. Герценниң төруттүнген хүнүнден бээр 175 чылы

РЕВОЛЮСЧУ-ДЕМОКРАТ, ЧОГААЛЧЫ

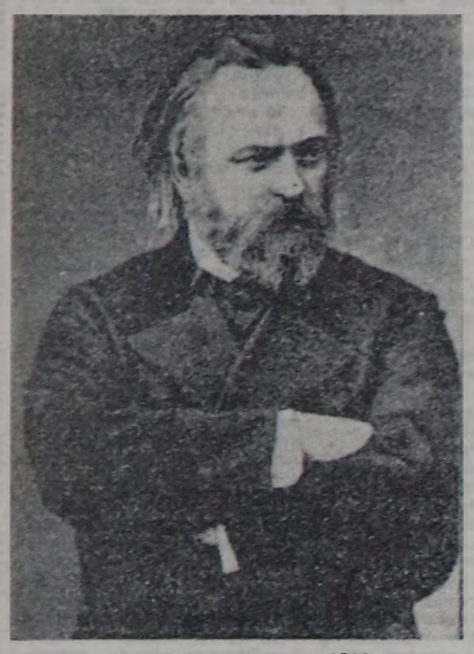

Александр Иванович Герцен 1812 чылдың апрель 6-да Тверь бульварында А. А. Яковлевтиң бажыңында төруттүнген. Оон ачазы Москвадың ыдыгуурган болгаш бай кижизин чорааш. Авазын — Генриетта — Луиза Гаагты Яковлев 1811 чылдың төнүүзүнде Германиядан экелгеш.

Александр Герцен аныяк чылдарында 1812 чылдың Ада-чурт дайынының дугайында чечен чугааларны коңчуг сонуургап чорааш. Оон баштайгы номнары Вольтерниң, Гётениң, Пушкинниң, Рылеевтиң, Грибоедовтуң, Расинниң, Буалоның, Шиллериң чогаалдары болу берген.

1825 чылдың декабрь 14-түң болуушкунары болган декабристерни шаажылааны аныяк оолга ханы салдарны чедиргеш. А. И. Герцен болгаш оон өөттү Н. П. Огарёв декабристерниң ажезинге негеп алыр болган оларның херээн уламчылаар дээш чүүдээр дугайында дантырактыг бот-бодунга бергеннер.

А. И. Герцен 1829 — 1833 чылдарда Москва университединиң физика-математика салбырынга өөренип турган. Ол чылдарда Герцен социал-утопистер — А. Сен-Симон, Ш. Фурье, Р. Оуэн оларның чогаалдары-биле чоок таныжып, оларга хандыкшыл берген. Университетте оны болган Огарёвту долгандыр революсчу угланышкынның болгуш туружутува берген. Аңаа Н. И. Сазонов, А. П. Савич, Н. М. Сатин, В. В. Пассек болган есселер-даа киржин турганнар. 1834 чылдың июль айда Герцен болгуминүп чамдык өске кежигүннери-биле кады хоругдаттырган. Дараазында чылда оны Перьмче шолуткеш. А оортан Вятканже чорудуткан. Анаа ол губерния канцелярязынга албан хадп ажылдап турган. Ол чүгле 1840 чылдың эгезинде Москвага чедип келир арганы болган. Хуула чагаазынга полиция дугайында чилиг шүүмжүлел кылыкааны дээш оны 1841 чылдың июль айда Новгородче шолуткеш. Ол 1842 чылдың июльда шолуглеткен соң өөттү, Москвага чурттай бергеш, шинтилел ажыдыралының кол угланышкынларының демиселинге идепкейлиг киржин эгелээн.

Сөөлүүредир Герцен «Кым буруулугул?» деп романны, «Оор саскаан», «Крупов эмчи» деп тоожуларны бижээн. Ол-ла үелерде, кажан ол Гегельдиң диалектиказын өөренип алганының түңнелинде «Эртемде дилетантизм» болгаш «Бойдусту өөренириниң дугайында чагаалар» деп философчу чугула утка сиңниккеп ажылдарны чогаадып тургускан.

Хосталгалыг шимчээшкин үезинде Герцен декабристериниң чапчылдарын уламчылап чоруур дворян революсчу кылдыр бодун көргүскен. Оон кайгамчык талантызы, ханы билиглиг, чүрүкчүүнүң болган бодалчывын мерген сагыыгыр чоруу орус интилел ажыдыралының бир кол кижизи апаар арганы аңаа бергеш. Аныяк Герцен крепостной эргеге удур угланган чогаалдарны удаа-дараа үнүлүүп турган. Оон чогаал ажылынга салымчаланыпы оны көскү орус чогаалчыларның одуруунга турар чорукка чедиргеш. Герцен орус материалистиг философтуң хөгжүдериниң чугула үлүүзүнүң кирген. Россиядан даштыкыже үне бергеш, революсчу-демократтың теоретиктиг болгаш практиктиг ажыл-чорудулгазының ол бүрүн бердинген турган. 1848 чылдың февральда Францияның революциязының аштырышкынының социализм дээш чедишкини чок болган түлүүшкүүн кылдыр шын эвес үнелеп, Герцен Барыын Европаның революсчу аргаларынга бүдүрешкей бергеш болган хосталга шимчээшкинниң оон ынайгы хөгжүдүлериин Россия-биле холбаштыра бергеш.

А. И. Герцен 1870 чылдың январь 21-де Парижке мөчээн. Баштай оны Пер-Лашез хоорүнге орнукшудуп каан турган. Оон соонда оон чевээн Ниццаже аппаргаш.

Улуг орус революсчу-демократ, публицист, чогаалчы биженииң адын мөңгежидип, оон аазы-биле хей кудумчуларны адаан. Москвада ийи библиотекага оон адын тывыскаш. Нииттизи-биле оон ажылчорудулгазы, чогаадыкчы чоруу бодунуң чоңугга. Төрээн чуртунга бараан болурунуң үлегер-чижээ болуп ам-даа чүс-чүс чылда артар.

Оргулаан черде коданхой шелээн оттаң чоруур. Хат чок, ыржым. Чырык болган тайбың хүн. Хоочун кадарчы аъдимнаан дүшкеш, хоюмун бараанын көрүп, ажылынга болган чуртунга хоргаараалы хайыгып орар. Улуг Октябрьның ажызында бүрүн эргелиг болган кижиниң ындыг болуру чоп. Оны Виктор Терентьевич Титов бодунуң «Хойжу» деп чуруунда тода көргүскен.

Виктор Терентьевич —Чоон чүс ажыг чуруктарын биске бареелдээп келген. Барык-ийи ай болуур ол делегелгенин ажыдыышкынны эрткен патжицада болган.

Бажында кас демдектиг шагар чыланны совет солдат чыдазы-биле шиитээш, черже тырылдыр базып алган. Ындында хүн чырыын чашпышаан, таваар болган чоргаар үнүп орар. Ам оны доктаадыр күш турбас. Ада-чурттуң Улуг дайынының кир-

АЖЫКТЫГ-ДАА, СОЛУН-ДАА

Казахстанның баштайгы чуруучулар-ның бирээзи. ССРЭ-ниң Чүрүкчүдер эвилелиниң кежигүнүне ол Усть-Каменогорск хоорайдан бир дугаарында кирген. Ол аңаа төруттүнген болгаш аңаа өскен. Алма-Атаның чурулга училищезинге дооскан. Чурулга-бүдүрүлге мастерскаалларының үнелезилекчилериниң бирээзи. Оон чуруктары республика, бүгү-эвилел болгаш даштыкы-даа делгелгелерге киришкен. Ам оон чуруктары-биле Тываның көрүкчүлери таныжып турар.

Чоон Казахстанның болук чурукчуларының делгелгези Улуг Октябрьның 70 чыл ооюга белеткеп үезинде Тываның Алдан-Маадыр аттыг чурт-шинчилел музейинде ажыттырганы ол. Оны ынаар ажыдарын Чоон Казахстан областың этнография музейи организастаан. Ол музейниң төлээзи Амангельды Джамшеисов он ажыг чурукчунуң

жиктизи. Усть-Каменогорск чурттуг Борис Иванович Французов бодунуң болгаш хосталгага ынакшылдыг. тайбың чонуң күзелин «Хосталган хүн» деп чуруушка ынчаар илереткен. Оон «Кезер эмчилер». «Бистиң бажыңывысты боолгаш» болгаш өске-даа чурук тарнең амыралды болгаш тайбыныңы камгалаарын пропагандалап турар.

Авторларның арасында Николай Аштема, Владимир Ляпунов, Анатолий Куклин, Эдуард Чуклин, Анатолий Шур болгаш оон-даа өске талантыглыг чурукчулар бар. Келген кижи бүрүү улуг сонуургал-биле көөр.

Чыл эгезинде бистиң Тываның чурукчуларының делгелгези Усть-Каменогорск хоорайга болган. Делгелгелерни мынаар солчуру солуп-даа, ажыктыг-даа.

К. ЧООДУ.

ХЕРЕЛ БОЛУЙН

Сөзү З. ПАМЗЫРАЙНЫҢ. Аянгазы К. ВЕПЗИНИҢ.

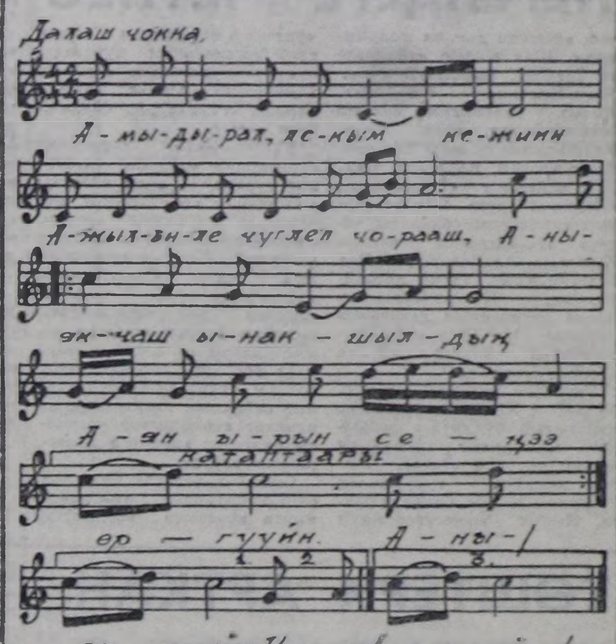

Амыдырал, ас-кежиин
Ажыл-биле чүглеп чорааш,
Аныяк-чаш ынакшылдыг
Аян-ырын сеңээ өртүүйн.
Чымыш ишке шыдал кирген.
Шынгаларың күжүн кемеп,
Сеткилимниң арыг-шынын
Сеңээ бүрүн бараалгадыйн.

Кежээде-ле чаңгыс сеңээ
Кем чок чаңым шынмап чоруйн.
Хүрен-кызыл шырайыңга
Хүнүөзерктээн херел болуйн.

ХОСТАКЧЫ ШЕРИНИВИСКЕ

Ада-чурттуң Улуг дайынының чылдарында немец-фашистиг эжелекчилериниң аспаанда хостакка тыва эки турачы аътты шеригиин дугайында чырытылыг тураскаалды Деражио суурнуң чурттакчылары болгаш өөренчилери хүндүткелдин-биле каныап, кадагалап, оларның дугайында чылыг сактыышкыннарны чүректеринде шыгжап чоруур.

Кадыг-дошкуун 1944 чылдың эгезинде тыва дайынчылар бистиң суурну фашизмден хостажырының түңнүүшкүнүнге бир дугаар сагыа четтиришкинин хүлээп алган болгаш оон соонда Ровно —Луцк дайынчы операцияга массалыг маадырлыг чоруктарны кылып, шаап халдаан санында-ла лайзыныг үгаан-күдүн ышкындырып, диңнем чоруктарны кызыгаарлаан улуг назылыглар уруг-дарынга чугаалап берип турар.

Оон баар дөртен үш чыл эртсе-даа, тыва дайынчыларның болгаш тыва чонуңуң дайынчы база күш-ажылгы алдары, белек-дузалам-ныы даош үкраин чонунуң оорун четтиришкининиң илереп үлам күштүг кыпкышаан.

Хостакчы совет шеригдерге, оон иштинде тыва эки турачыларга тураскаатка хемчегларын бистиң школе хөйүдиле организастап эрттирип турар.

Совет Чепсектиг Күштериниң 69 чылынга тураскаатка кампалал-массалыг база шериг-патриотиг ажылдар аймында январь 23-тен февраль 1-ге чедир чарлаан чаңчыл болган Найырал подселазын база эрттирген. Школачыларга лекциялар, беседалар номчуттуунган: «Ада-чурттуң Улуг дайынының чылдарында Тываның совет чонга болган фронтуга материалдыг дузазы», «УССР-ниң чамдык хорайларын, суурларын фашистерден хостажырынга тыва эки турачы танкистериниң эрес-диңнем чоруктары», «Тыва АССР биле УССР-ниң Ровно облазының өшпес найыралы» деп темаларлыг лекциялардың өөренчилер хөлчок сонуургаан. Ровенщина биле Тываның найыралынга тураскаатка школа музейинче школаның бүгү класстары экскурсияны организастаан. Найырал неделязы школаның бүгү өөренчилериниң шугум чыскаалы-биле доозулаан.

Кампалал-массалыг болгаш шериг-патриотиг ажылдар аймында суурнуң күш-күлүтүүр коллектинтериниң спартакиадазы болуп эрткен. Ында-ны суурну фашистиг эжелекчилерден хостаалының 43 чылынга тураскаатканы ДОСААФ эге организацияларының аразында болган боодалга маргылдаазынче кичээнгейни алаан шыңгыраткан. Аңаа суурдан 15 эге организацияның төлээлери киришкен. Кызымак демнеглиниң түңнелинде бирги черни бистиң школаның үстүкү класчылары солуп, «Рассвет» колхоз биле «Деражиовский» совхозтуң төлээлери база шайналдыг черни алганнар.

Спортчу өөренчилерниң түңнелинде шилчип чоруур күбок даош волейболга маргылдаа болган. Аңаа Деражио суурнуң, «Горный», «Победа», «Прогресс», «Полесье», Энгельс аттыг колхозтарының, Костополь хоорайның бажың тудуунуң комбинатының шилиндек командалары шыырак ойнаан, ынчалаа-даа шилчип чоруур күбокту бистиң суурувустуң шилиндек командазы салбаан. Оон арткан хүннерде хаакка, күрешке, шыдыраага, шашкиге маргылдаалар база болган.

Ол-ла бүгү спортчу маргылдааларга улаштыр Октябрьның социалистиг Улуг революциязының 70 чылынга тураскааткан чинк атлетикага болуур маргылдаага белеткел ажылдары чорудуп турар.

Бистиң суурнуң хосталган хүнүнде база Совет Армияның болган Шериг-далай Флодунуң хүнүнде В. И. Ленинге тураскаалга, тыва эки турачы аътты шеригге тураскаатканы мемориалдыг самбырага, маадырлыг хостакчы дайынчыларның, оларның эр-дынын аразында Тываның экер-эрес оолдары улуг лейтенант Сат Монгуш, гвардияның ачаа-дайынчылары Сенгин Тюлюш, Хайдып Оюн оларның мөңге үйгазында чыдары акы-дүшаа хоорүнге дириг чечектерни деражиожулар салган.

Я. ВОПЦЕПКО,
Деражио ортумак школазының башкызы.

ЭЛДЕПСИНДИМ

Эрткен беш чылда Кызыл хоорайга келбээним шын. Оон өөрүп калбарганым, улам чараш апаргакым бөгүн магададым. Өөренген дайым-биле бир дугаарында төрээн училищемге келдим. Эрги башкыларымның, мастерлеримниң бир кезии ам-даа бар, өске ажылдарже шилчивээнинге өөрүп турдум. Таныырым, эки билирим кижилер мени көрүп каап, долганып келген. Мени чүрүм чок, кичээлдиң таймылбырын кулак даштыңче эрттиритпер сеп дээн сөң кадыгга башкым белик, дыка эргим көзүлген.

Оларның ачызы-биле кеңээ-нин эң кол кижизи — механизатор болу бергенимни хамызы биле мииндп чор мен. Үе-дыка-ла бурунгаарлаавадыр. Эртемнер кабинединиң библиотеказының, кайы-даа эртемнериниң көргүүзүнүң материалдарының тавармчалыын магададым. Училищениң девискээринче кире бээрге, көдээ ажыл-агый машиналары делгелгеде дег чыскаап каан тур. Кады төрээн оол дуңмам база бо көдээ профтехучилищеде өөренип турар. Оон чуртап турары общежитиезин база көрдүм. Ону ажыглап түрары шала хирелиг чорду. оон башка шуут коңчуг эки бажын. Кижиниң чурттакчазы келир.

Магалыг, чаагай деп сестерлиг чагааны «Мергелдей бүлүүнге» чүге бижип орар автор боор деп номчукчу айтырыгны салыры магат чок. Аңаа харыы-даа болур ыйнаан, эки үзениң чанында багайны база көрдүм, ол дугайын бижип орарым бо. Чүгле көрген эвес, базып алыр частым... Баштай мыттаавас бодадым. Оон садап кагдым.

Ам-на чугаалап берейн. Профтехучилищениң бок, суг төгер база арыгланыр черлериниң тейлери бедик хеример өттүр мүүне көзүдбес. Училищениң чанында ийи каът ыаш чурттапа бажыңпарымның бирозоминиң хамазының мырыңай чыпшыр чанында бок төгер чер дош чуруу апарган. Эрий бээрге, маңаа кара-сээк кара-шаар болуу бээр боор.

Ол доштуг тейлерни дамчыштыр чамдык черлерге «чуңгулаш» ораам, оон башка кылаштаттынмас, эртип алгаш, туалет бажыңнага кездим. Иштинге кижи кирер аргажок хирлиг. Чагаага ол дугайын делгерентей бижиир ритиг сестерни, арганы тып шыдаавадым. База бир бок, суг төгер черниң дожун таварты кылаштап эртпим. Бир катеп барып ужар часкаш, «танцылап» чоруй, кызым одуг-биле үне халыдым. Шоле үнүп кээримге, кызыл хава кырымда-ла келди...

Меңнээн уум-биле чанымда туалеттиң ажык ажинче кире халыдым. Борта база бир төөгүге таваржыр частым. Чүге дээрге оон шаларының чамдыызы чок, бир кезии шимчеп турар болду. Кижи дүже берги дег.

Кирип келген черимге кезек боланыр үжүрга таварышпадым. Чүге дээрге даштын ээрип турар ыттар шуут ыр-жалашкап. Иттан көргөргө, кайны боор, олар кижиниң чиптер эвес деп болап дидимнеңип алгаш, дашкаар үнүп келдим. Дидимнеңи бээримге, кызыл хава меңден ырап, аңаа ээрип тур. Өскелери — багда.

Ында кижилериң чуттуун, училищениң директору Огневтуң бо бүгү байдал-биле эптежип турарын элдепсиндим. Эде тургустунуушкун үезинде бо байдал-биле черле эптешкен аалы бар бе? Хооркүүскем, хоорайның санэпидстанциязы, профтехөөредилге черинин эргелеги ол девискээрни тегерип көөр шак-че тып алырын, боттарының талазындан боттуг хемчеглерин алырын күзевишаан, тарлаамны маңаа доозуп каайн, эргим Мергелдей.

А. МОНГУШ.

АМДАЖААН АШАК

Мен Сут-Хөл районда «Алдан-Маадыр» совхозта дүүмаларымга дузалажып, сакманчылап ажылдап чоруур мен. Мээң ашаам Санчы Салчакович Бады 1985 чылдың февральда кылып турган ажылын каггаш, чорупкаш читкен. Ол чоруурда кажар арга-биле болар мөңүн оор шаңнаар харын бар эвес дээн бодал-биле мээң дүңмаларымдан ийи сергеш, бир аътты оорлап алгаш, дезе берген.

Ам дыңнаарымга «Чыраа-Бажы» совхозта оглу Иван Санчыевич Бадының аалында турар деп сураа дыңналдым. Ол ында аңаа-ла олурбайн, база оорланып чоруур деп бодаар мен.

Хөй ниитиге ажыктыг ажыл кылбас, бир-бир аалдарга барып, кадайларга олуруп ап чоруурун билдингир. Шаа мындыг өскенниң күжү-биле амырап, чурттап чоруур төлеп чок ийи-чаңгыс кижилерни илередип, хемчег ап, кезедир үе келген.

Мээң ашаам ышкаш мындыг кижилериң бажын эттендирип, амдажыппас талазы-биле дарый хемчээн алырын силерден диледим, дүүдүлүг, Мергелдей.

Н. ООРЖАК.

ЭРГИЙ КЕЗИПТЭЭЛИҢЕРЕМ

Эргим Мергелдей! Силериң бо удаада бистиң Чадаанның чаагайжыылгазын, ногаанчыдылгазын хайгаарап, кандыг байдалдыг турарывысты көрүп келгениңерге, дыка таарымнар-дыр бис. СЭКП-ниң XXVII съездизиниң шиитпирлериниле хорайларның болгаш суурларның ногаан зоналарын тургузарын удамчылар, оларның чаагайжыылгазын экижидерин онзалап айыткан болгай. А бистиң хоорайывыста оң сорулгаларга дүүштүр ажылдар каячаар чоруттунуп турарын, кудумчуларны эргий кежип турган, керээлиңерем Мергелдей!

Чадаана хоорайның турар черинииң агаар-бойдузу, үнүп байлаа чурттакчы чонга таарымчалыг дээрзин кым-даа каргышпас. Республиканың сонгу-башкы районнары-биле харылзажыр орук белдирип чер дээрзин эскерип кердүнер. Эрткен дүшкен чонуңуң сеткил-хөөнү таарымнын чорууру чаагайжыттынган кудумчуларлыг турарын кым күзевес боор. Ам хоорайның Промышленная, Советская, Сельская кудумчуларында квартал-дарже силерни чалаадывыс. Бо кудумчуларда чазын, күзүн олуртукулаан ыяштарны көрүнерден, доктаамал хайгаарап, хозяга албаанындан катыылап калган. Оон айгыда кудумчуларда оңгулчигил черлерни сай төккеш, дескелевээннээн тейлеликтели берген. Шпалетниктерни сыйлыгылап калган. Бажыңнарның дугаарлары четче астынмаан, машина-балгат эртер, эртпес черлерге илгамыр демдектерни салгылап кагбаан. Чонуңуң эң хайымның кудумчуларының девискээринде арыгланыр базын чогуу база эскердинер ыйнаан. Бо-ла бүгү четпестерни хорайның коммунал ажыл-агый черинин удуртукчулары К. Чехов биле Ш. Кулар олардан айтырып, кажан хозяга алырын сонуургаар боор силер. Олар биезги эрги чаңчыл-биле чылдагаанаар чадавас. Аңаа черле алыспайар. Амгы эде тургустунуушкун, дүргедээшкин үезинде үстүртен айтыышкын маңаа, чогаадыкчы өзүг-биле ажыллавайн орарлар-биле ким-даа ам чөпшөөрешпес.

Бо-ла эргий кезип чоруп тургаш, кат-чимис аймаандан кылган болгаш хаңды суксуун ижиптер чер көрбедиңер ийнеи. Мергелдей. Садыгларның делгиндеринде оон хөй чүве чок. Оларны стаканнап садарын-биле чер-черлерге бичежек даректалган та чүге организастап болбас чүве? Ол делгиндерде соктар үр үеде тургаш, үрелип, үези эртип болгай. Бо организастатпынып чадашкан «варың» болган айтырыгже райпо баштаар чери сагыш салза чогуур.

Черле мынаш чурттакчы чонуңуң культурлуг амыдыралын экижидериниче Чадаана хоорай Советиниге оон мурнунда-даа хомудалдар кирип турган кудумчуларда кудукчарының орта ажыллавазындан суг хандырылгаан четпес. Херим-кажаалармы баш бурулгаар септеп-седиргиниче чонуң эвилелдевээниинден чаагайжылар, ногаанчымдар ажыл чогуур негелдеге четпейн келгенин эскердиңер-де ийнеи, Мергелдей. Бажыңнар чоогунда чуунду, бок төгер оңгарларның байдалы мырыпай коргунчут. Ам оны үезинде аштавазанындан чуурду-даа, бок-даа долган. Эрткен чайын чаъстыг чыл болганын билир бис. Моон уламындан Чадаана хоорайның кудумчуларын чаъс суу чире алганындан оңгуу-чинчил черлер, оңгарлар көвүдээнин көрүнер ышкажыл. Мергелдей. Мынаар чергелиг үрмек четпестерни чайладыры база артык эвес деп санаалдыг мен.

С. СЕРИН-ООЛ.

Кыска медээлер

КОМПОЗИТОР-БИЛЕ УЖУРАЖЫЫШКЫН

Республиканың Алдан-Маадыр аттыг чурт-шинчилел музейинге Тываның комсомол шанналының лауреады композитор Хүреш-оол Дамба-биле № 4 КПТУ-ның сургуулдары—келир үениң краа башкарыкчылары болгаш шөвөрлекчилер ужурашкан. Композитор бодунуң чогаалыкчы ажылын амыдыктарга таныштырып, юбилейге утказутур кандыг чогаалдар бижимир деп турарын оларга чугаалап берген.

Бо чылын ол Ровно облазынга аалдап барып чораан. Оон чогаалдарынга үнделзилээн концертке барык киришкеш келген. Орта чораанының дугайында оон чугаалыг чыылганнар сонуургап дыңнаан.

Композиторуң өөреникчизи музей ажылакчызы М. Нурзат тыва национал хөгжүм херекселдериниң дугайында беседалы база кылган.

Р. ТОЛЗАТМАА.

ЧАРЫШКА ТИИЛЭЭННЕР

Улуг-Хемниң эмнелге ажылакчылары эрткен чылда канчаар ажылаан түңнелин үндүрүп, эки ажылдан турар эмнелге пунктуларын тодаткан. Хураглга илеткелди районуңуң улуг эмчизи А. Балган кылган. Чонуңуң медицина хандырылгазын экижилер дээш чүүү кылза чоруурун аңаа чугаалашкан.

Эрткен чылдың түңнелиби-ле социалистиг чарышка эмнелге пунктуларында тацналдыг чергелиг Ийи-Тал суурнуң (эргелекчизи Э. Сэлчак-оол), Чодураа-ның (Т. Кызыл-оол), Ак-Туруунуң (Ч. Дорта) пунктулары түстүүстүүсе алган. Участок эмнелгелериниң Арыг-Узуунуң эмнелгезиниң таныкчы болган Тинлекмаа-ны...

Ч. СОТПА.

Адресивис: 667000. Кызыл хоорай. Щетинкин боягаш Кравченко кудумчузу, 3

ТЕЛЕФОННАРЫ:

редакторнуң 2-24-63, редакторнуң оралакчыларының 2-35-24, 2-23-54 харыысалгалыг секретарының 2-23-35, секретариатның 2-23-35, партийжи амыдырал болгаш үлетпүр киллистериниң 2-31-75, пропаганда болгаш совет тургузуг киллистериниң 2-37-13, чагаа киллизиниң 2-41-27, информация киллизиниң 2-20-60, культура киллизиниң 2-23-54, көдээ ажыл-агый киллизиниң 2-21-47, корректорларның 2-27-41, бухгалтериниң 2-12-45, солун келбейн барганда 2-32-75 телефонче долгаар.

Солуунуң индекизи 54241.
Чылда 300 катап үнер.
Хемчээли 2 парзалга амазы.
Тиражы 22108 экз.

Тыва АССР-ниң Ном үндүрер чер, полиграфия болгаш ном садыгының херектериниң талазы-биле күрүне комитединиң гипографизазы. Кызыл, Щетинкин болгаш Кравченко кудумчузу, башкы № 1.

Чагыг № 3485.
ТС—00787

ТВ

АПРЕЛЬ 6-ДА
БИРГИ ПРОГРАММА
МОСКВАДАН

7.00 — Эртенги гимнастика. Мультфильм. Музыка. 7.30 — «Ут». 8.15 — Бүт бомбүүнүң домчуулалы. 9.00 — Фильм-концерттиң баштайгы көргүзүү. 9.40 — С. Михалковтуң маадырлары экранда. Мультфильм. 10.30— 11.00— Р. Гаджиеттиң ырларын И. Малыгина болгаш Э. Бабаев ырлаар. 16.00 — Мелээлер. 16.10 — Орус чугаа. 16.40— «Золотая шайба» клубтуң шанналы хөөн аныяк хоккейжилериниң түңнел маргылдаазының дугайында. 17.15— «Эфиопия богун». Киноочерк. 17.30 — Сээн лениичи библиотекан. В. И. Ленин — «Эрги тургузуутну чок кылгаш, чаа тургузуутуг чотвалын кылырывыче». 18.00 — Бүт бомбүүнүң домчуулалы. 18.45 — Бөгүн делегейде. 19.00 — «Дүргек». Мультфильм. 19.10 — «Туманныда одагларыны хераа чүл?». Аар чүүк нәхүрер «БелАЗ» самосвалдарның күдүү тыныарының дугайында. 19.40 — А. М. Горькийниң шиплери. «Дувуиле». Фильм-шин. 21.00 — «Ут». 21.35 — «Дувуиде». Фильм-шйнин үлаштыыы. 22.50 — А. С. Пушкинниң бижээн үзүктүң ырлары. 23.45 — 00.10 — Бөгүн делегейде.

ИЙИГИ ПРОГРАММА
МОСКВАДАН

8.00—Эртемги гимнастика. 8.15 — «Чаныкыче үжүп бар чылдар». Хайгыылчы Татьяна Бауэрниң маадырлыг чоруунуң дугайында док. фильмниң баштайгы көргүзүү. 8.35; 9.35 — Н. В. Гоголь. «Өлүг сүнезиннер». 8 класс. 9.05— «Сонгу түктүг далай оруу». Эртем-таймылбырлыг фильм. 10.05 — ОПТУ сургуулдарынга. Информатиканың болгаш сандага техниказының үнелезиннери. 10.35; 11.40 — Музыка. 5 класс. Орус үзүктүң ырлары. (Календарь ырлары). 11.05 — «Сапропель ажыкче соктап тур...». «Эртем болгаш амыдырал» деп бөлүктен. 12.10 — «Янак мен. Манап тур мен. Лена». Уранчечен фильм. 13.25 —Чогаалчының төрүттүнгенинден 175 чыл болгаанынга. Телетеатр чалап тур. А. Герцен. «Эрткен-барган түүлдер болгаш бодаалдар». Бирги кезээ— «Чаш чораанывыс». Ийиги кезээ — «Университет». 14.40— «Кедээжиң тагы». 15.40 — 15.45 — Мелээлер. 18.00 — Медээлер.

КЫЗЫЛДАН

18.15 — Док. фильм. 18.35 — «Спорт». Хоттуг күрешке Сибирь болгаш Ыраккы Чөөн күн волаанының аныяктар арагында «Дүжүт» спорт ниитилелиниң Бүгү-россия маргылдаазы. 19.25 — «Азия төгү». Үндүрүүгеде: Медээлер. «Эде тургустунуушкунуң экономиказы». 19.45 — Медээлер. 19.55 — Чарлаалдар.

МОСКВАДАН

20.00 — «Тамыктыг улуглар, чаштар!». 20.15 — «Делегей панорамазы». 21.00 — «Ут». 21.35 — Көрүкчүлериниң дилю-биле. «Нина Риччи» француз фирманың «Мода театры» деп фантазия бөйүрлалы. 22.35 — Хол бомбүү. ССРЭ-ниң чемпионады. Хоккейжилер. ЦСКА — «Уралочка». 23.05—23.30 —«Дүңүүн кадыын чечектелип турда». Док. телефильм.

Редактор
В. С. ШАРАВИЙ

АГААР

Республиканга чөкерлинчел агаар болгур. Чамдык черлерге хар чаар. Күштелип турар хаттыг. Дүне 5—10, чамдык районнарга 13—18 градус соор. Хүндүс 6—11 градус соор, а чамдык районнарга 2 градус соктан 3 градус чедир чылыыр.

КИНО

АПРЕЛЬ 5-ТЕ

«НАЙЫРАЛ»: «Ино — отважный зверебенок». 11.15, «Ва-банк, или ответный удар» 9.30, 13.00, 14.45, 16.30, 20.30, «Скорбное бесчувствие» 18.30 шактарда.

«КАА-ХЕМ»: «На златом крыльце сидели» 10.30, 18.00, «Двойной обгон» 12.00, «Охота на дракона» 14.00, 16.00, 20.00 шактарда.

«ВОСТОК»: «Айболит» 10.00, «Корона Российской империи, или снова неуловимые» 12.00, 14.40, 17.20, 20.00 шактарда.

«ПИОНЕР»: «Король Дроздовик» 9.00, 10.40, «Босоногий гений» 12.20, 14.00, «Ва-банк» 16.00, 18.00, 20.00 шактарда.

ТЕАТР

Бөгүн Ф. Г. Лорканың «ХАНЫГ КУДА» деп үш ижектелир трагедизязы болур. Эгезинде 19 шакта.

Бүгү чурттарның пролетарийлери, каттыжыңар!

ПЫЛЫН

1987
чылдың
апрель
7
вторник
№ 82 (13382)
1925 тыда үндезилеттингеп.
Өртээ 3 көпеек

СЭКП Тыва обкомунуң, Тыва АССР-ниң Дээди Совединиң болгаш Министрлер Чөвүлелиниң органы

70

УЛУГ ОКТЯБРЬНЫҢ 70 ЧЫЛЫНГА УТКУШТУР

СОРУК КИИРИП ТУРАР

Он ийиги беш чылдың бирги чылынын планныг онаалдаларын болгаш социалистиг хүлээлгелерин чедиишкинниг күүсеткени дээш Ак-Довурак хоорай Россия Федерациязының социалистиг чарыжының тинлекчилериниң бирээзи кылдыр санаткан болгаш РСФСР-ниң Министрлер Чөвүлелиниң болгаш ВЦСПС-тиң шилчиир Кызыл тугу-биле шаңнаткан. Шилчиир Кызыл тукту хоорайга тыпсырынга тураскаатказ байырлыг хурал эрткен субботада Ак-Довуракты Культура ордузунга болган.

Хоорайның күш-ажылчы коллективтериниң, районуң болгаш Ак-Довуракты партия, совет органнарының хөй-ниитизиниң төлээлекчилери чыылган, хөй кижи киржикчилиг хураазы «Тыва даг-дүгү тудуг» эргелелдиң партком секретары С. К. Күжүгет ажыткаш, Тыва АССР-ниң Дээди Совединиң Президиумунуң Даргазы Ч.-Д. Б. Оидарга сөс берген. Ол 1986 чылда — ол ийиги беш чылдың баштайгы чылында, партияның XXVII съездизиниң чылында—бүгү чурттаң Россия Федерациязында, бистиң республикада планныг даалгаларны болгаш социалистиг хүлээлгелерин күүседир дээш күш-ажылчы коллективтериниң тура-соруктуг ажылдан келгенин, партияның XXVII съездизиниң шиитпирлерин амыдыралга боттандырар, сагылга-чуруумну бижыттаар, социалистиг демократтыяны, чоннуң бот эргелелин улам шинээ хөгжүдер, эртем-техниктиг депшилгениң үнделгезинге бүдүрүлгенин дүргедир талазы-биле тодаргай эки түңнелдер чедип алдынганын демдеглээн.

Республиканың күш-ажылчы чедиишкиниерингө боду-нуң үлүгүн Ак-Довурак хоорайның ажылчы чону, бүгү коллективтери киргеп. Хоорайның үлетпүр бүдүрүлгелери продукция бүдүрелиниң болгаш сайгарымның эртекен чылда күүсе планын 108,8 болгаш 108,4 хуу күүсеткен, күш-ажылдың бүдүрүкчүдүү планнаттынганындан 6,8 хуу бедээн, чурттаага тудуунуң планы 100,6 хуу күүсеттиингеп. Ол дээрге «Тыва даг-дүгү тудуг» эргелелдиң, комбинаттың сеппелге-тудуг участогунуң, өскедаа коллективтериниң улуг чедиишкиин болуур, иимитизи-биле республикада чурттаага тудуумуң планы күүсеттинмээн, дыка хөй тудуг организациялары бо талазы-биле дыка четпес ажылдап турда, ак-довуракчылар эки үлегерин көргүзүп, чоннуң социал амыдыралы дээш тодаргай түңнелдериг ажылдаанын оратор айыткан. Хоорайның транспорт, садыг, амыдырал хандырылгазының бүдүрүлгелери болгаш өске-даа адырлары 1986 чылды чедиишкиниг, эки түңнелдиг доозкан. Хоорай чылдан чылче ээп-шинчи кирип, чаагайжып, ынаар ак-довуракчылар улуг сагыш салып турарын Ч.-Д. Б. Оидар демдеглээн.

Оон улаштыр оратор республиканың, районуң, хоорайның ажылчы чоннарының мурнунда ийиги чылда тургустунган сорулгаларга доктаап, чедип алдынган темпилерни салбазының, демократчыдылганы улам калбартырының чугулазын демдеглээн. Бо юбилейлиг чылда оон-даа улуг сорулгалар тургустуингам, улам улуг күжениишкиннер иегеттинип турар. Ажылчы чоннуң, түс-түс коллективтериниң ол улуг сорулгаларны күүседир дээш тура-соруктуг ажылының ачызында олар күүсеттинип болуруун, шыдаттынарын бирги кварталдың түңнелдерин көргүзүп турар.

Бо чылдың июнь 21-де эртер чер-чер Советтерниге соңгулдаларга хамзарышыыр чүве чугаалаан, Тыва АССР-ниң Дээди Совединиң Президиумунуң Даргазы Барыын-Хемчик районуң соңгулда округтарын хөй мандаттыг кылдыр киргенин онзалап демдеглеп, соңгулда кампаниязының чаа утка шыларыбиле холбаштыр партия, совет органнарының мурнунда демократтыяның бо чаа талаларын боттандырарынга улуг үлүг онзажып турарын айыткан.

Ч.-Д. Б. Оидар РСФСР-ниң Министрлер Чөвүлелиниң болгаш ВЦСПС-тиң шилчиир Кызыл тугун хоорайның төлээлекчилериниге тывысыпшаан, СЭКП обкомунуң, Тыва АССР-ниң Дээди Совединиң Президиумунуң база Министрлер Чөвүлелиниң мурнундан байыр чедирип, юбилейлиг чылда ол чедиишкиннерин улам быжыглаары дээш шудургу ажылдарын күүзээн.

Хураага чүве чугаалаан «Тыва даг-дүгү» комбинаттың арыглал фабриказының бөдүүн рудазын даг-дүгү арыглаар цегининг золчег мастери Т. В. Скорых, «Тыва даг-дүгү тудуг» эргелелдиң ламчылар бригадири Д. К. Сурун, ажылчын хандырылга киллизиниң садыгжызы В. Я. Шевченко, Ак-Довурак хоорай күүсекомунуң даргазы О. С. Сая, «Тыва даг-дүгү тудуг» эргелелдиң партком секретары С. К. Күжүгет олар бедик шаңнал дээш өөрүн четтиргенин илередип, ол улам сорук киирип турарын, түс-түс коллективтериң болгаш хоорайның ажылчы чоннуң мурнукта турун турар сорулгаларны күүседири. Октябрьның социалистиг Улуг революциязының 70 чыл ооң төлептиг уткуруу дээш бүгү эрга-курлавырларны ажыглап, эң күжениишкиннит ажылдарын аазап турганнар.

М. САЯЯ,
Д. ЧЫДЫМ,
«Шынның» корр.

ЧУРУКТА: РСФСР-ниң Министрлер Чөвүлелиниң болгаш ВЦСПС-тиң шилчиир Кызыл тугун тыпсып турган үеэш.

О. ОХЕМЧИКТИҢ фотозу.

ЧЕМПИОН

Екатерина Емельяновна Евдокимова Тандының Дуржулга станциязында бызаа ажаакчызы. Эрткен чылын бир хонукта бызааның денизин 801 грамм чедир өстүрген. Ам чаа төрүттүнген бызааларны 20 хонук иштинде азыраан, ону өске бөлүктүң бызаа ажаакчыларынга хүлээдип бээр. Бызааларны инектерден чарган соонда ону катап азыраар. Улуг Октябрьның 70 чыл ооңга чедир бызаа денизин хонукта-ла эрткен чылгызындан хөй денизиг болдурарын хүлээнген.

ЧУРТТУҢ ТАРАА ШӨЛДЕРИНДЕ

● **БЕЛГОРОД.** Белгород области механизатор кадрларның санын чыл келген турум ковудеп турар. Бо чылдың часкы тарылгазынга 1500 ажыг чаа механизатор киржир. Олар РАУК-териниң организастаан курстарынга механизатор мергежилдин чедип алганнар. Тараа культураларын интенсивтиг аргабиле тарып өстүрериниң технологиязын база өөренип эрткеннер.

Часкы хову ажылдарын дүрген болгаш шынарлыг эрттирер дээш областтың партия, совет, ажыл-агый органнары өске-даа немелде хемчегларни ап турар. Хоорайларда үлетпүр болгаш транспорт бүдүрүлгелериниден 2 муң хире ажыл боттарының коллективтериниге ажылдап тура, кодаа ажыл-агый мергежилдерни өөренип алган. Оларның киржилгези-биле часкы дову ажылдарын ийи ээлчеглеп чорударын планда кергеп.

● **КИРОВОГРАД.** Кировоград районуң механизаторлары эртенги серии шактарны эң бүдүрүкчүлүг ажыттап турар. Час шала орайтаан амгы хүнде район-муң тараажылары Краснодар крайның тараажыларының үлегери-биле үс бир технигиг культураларың чаштырылгазын моон мурнунда чылдарда чаштырып турганыңдан эртежик чаштыра берген.

Бо культураларны мал чеминге колдады ажыглап турар. Май айның орта үезинде погаан мал чеми фермаларга дүжүрүлүнер. Районуң механизаторлары ол культураны баштайгы муң гектар черде чаштырган.

● **НОВГОРОД.** Новгород областтың ажыл-агыйларында наряд-чок механизастаттынган звеноолар четчелеттинген. Бо аргаже 500 ажыг звено шилчээн. Оларда бүгү тарылга шелүүнүң 90 хуузун быжыглаан. Ажылдың тончу түңнелиин барымдаалаан ажылдаар звеноолар часкы хову ажылдарынга бүгү талазыг белеткеткеннер. Техника эки шынарлыг кылдыр сеп-теттингеп, үрезиннерни болгаш чемнинчидилгелерни хову турааларында артыкшыдыг кылдыр чедирген.

● **ЧИМКЕНТ.** «Майдантал» совхозтуң чер ажылдыгларын тараа болгаш мал чеми культураларының бедик дүжүдүм алырыкшыг магадылалын тургузуп алган. Областтың мелиораторлары-биле кадыкшыын алганы улуг хемчеглидир суг шыгжамырын часкы суг-биле долдуруп алган. Ында курлаттынган суг 2 муң акыг гектар черде тараан культураларны бүдүн чай дургузунда суггарарынга чедер. Ол шилде кукуруза, соя, люцерна дээш чижектиг культураларны колдады чаштырган.

Областтың өске-даа ажыл-агыйлары суг хөлбектерин часкылар суг-биле долдуруп алганнар. Ынчангаш ол суг-биле чамдык черлериниң одаларын-даа суггарып болур.

● **ГРОЗНЫЙ.** Чечен-Ингушетиниң ажыл-агыйлары картофель олуртулгазын кижи түлүк чорудун турар. Чурттуң мурнакчы ажыл-агыйларының үлегери-биле картофельди ооргалаан черлерге олуртур арганы ажыттап турар.

Республика иимитизи-биле бо культураны 2 муң гектар черге олуртур. Картофель өстүрүкчүлери чаа арганы ажыглап тургаш, беш чылдың тончуунге чедир бо культураның дүжүдүн ийи катап ковудеидир деп планнап турар.

● **ФРУНЗЕ.** Киргизиянның тараа шөлдеринде күзүн чашкан кызыл-тастың өзүмнери ногаарлыг үнүп ергелээн. Эрте чазын чорукталган суук чемгериилге өөренирииниң эки үнеринге дузалаан. Моон мурнунда чылдарда ук чемнинчидилгени тараа шөлдеринче кыштадыр соорлуп турган. Кыжын төкпеи чемнинчидилгени часкы суг аппаар турган. Ону болдурооп дээш бо чазын хар суу эрин агары биле, 300 муң гектар черге үнүп чемгерилгезин копчуг иэскэ үеде чорукталыныдан өзүмнер бо хүнүмерде дүрген үнүп эгелээн.

(СЭТА).

ТӨРЕЛДЕРНИҢ БИР ДЕМИ

ОРУКЧУЛАРНЫҢ ЧЕДИИШКИНИ

Ак-Довуракта № 3 оруктуг эргелели бо чылын Ак-Довурак — Абаза оруун алгыдарынга болгаш Кызыл-Мажалык-биле Тээли аразының оруун дескилеп, асфальтылаарынга шупту каттышкан 1 миллион 460 муң рубльдиг шиңгээлип алыр.

Хемчээли улуг болгаш харысалгалыг ол ажылды Валерий Дмитриевич Лашковскийниң бот-орулга-чарылгалыг бригадазы ацгы-аңгы звеноларда хуваажып алган чорудун турар. Олар ажылдың темпизин бичии-даа компатпас хээп күжениишкинниг-биле ажылдаап, бирги кварталдың планын 101 хуу күүсеткен. Чарыштың мурнуку одуруунда чозаачылар Валерий Грачёв, бульдозер башкарыкчылары Шолбан Хомушку, Сергей Пашың, орук ажылчыннары Александр Ховалыг, Максим Монгуш болгаш өскелер-даа чорупп, хүн нормазын 130-дан 140 хуу чедирип, эш-өөрүнге үлегер чижээн көргүзүп келгеннер.

Улуг Октябрьның 70 чыл ооңуң байырлалынга төлептиг ужуражыр дугайында совет улуска СЭКП ТК-ниң Кыйгырыы орукчуларны ажыл-ишче улам сорук киирген.

А. ХЕРТЕК.

МАЛЧЫН КОДАННАРДА

Бай-Тайга районда «Бай-Тал» совхозтуң коданнарында хөй ооллаашкыны адактаныр турар. Дмитров Байырга удуртқан Мешкен-Хол хойжу бригадазында төрүүр 1671 хойнуң 100 бажынга онаалтыр алдынган 83 хураган мемди доругуп турар.

Кожазында Буян-оол Бичеоолдуң удуртқаны Дашпыг-Тей бригадазында 2310 баш хойдан төрүүр чүс ажыг хой арткан, ийити планда көрдүнгенниден хөй хураганнар камгалап алдынган.

Совхозта 12 хойжу 80-дең өрү, 7 хойжу 90-дан өрү чаш мал төлүн чүс башка онаалтыр камгалап алган. Таарооп Сыргыт-оол, Кандыр-оол Кунзук, Кызыл-оол Сандык, Кандыр-оол Бегзи, Мандан-оол Доос 94-тең 99 чедир хураганнарны чүс баштан ап, чарыштың мурнуку одуруунда киргеп. Мал чеминиң күрлавыры четчир. Почта чедирилгезин, садыг хандырылгазын эжиктеп. Экономиктиг көредилге айда ийи удаа эртип турар.

Частың бо харысалгалыг үезинде малдың түскай эртеминиглери аал коданнарны хүнүүн эргип, практиктиг дузаны малчыннарга чедирип турар.

А. ХЕРТЕК.

ХОЙЖУГА СӨС

Бригада кереэзи, ог-бүле кереэзи... Ол дугайны кончуг чугулаалап турарын билир мен.

Амдызында санаашкынмар, дугуржулгалар, арга-сүме солчуушкуну — белеткел ажылы бистө чорун турар. Шыны херек, ужурун тыпшайн, манагзының турар хөөнмер бар. Хөй чугаалы эвээжеткеш, хойжуларның күш-ажылын эдө организастаарын үе негеп келген. Ол дээрге-ле, мен бодаарымга, ог-бүле кереэзиниң шилчиири.

Чаа арга-биле ажылдаарының бүгү байдалдары, курлавыры хойжу кодан бүрүүмде бар. Чижээ, ыраш канчаар, боор, мээң ог-бүлемниң хереэжеп ээзиниң кады төрээнери хөй ажылында ажылдап чоруур. Кудургу хойжу бригаданың бир кыштаакга чеде бээр болзуңарза, ында кады төрөөн үргашкылар Кара-кыс, Көк-кыс, Тамара олар ажылдап турар. Оларның ээ дуржулгалыы Кара-кыс Түвенчик. СЭКП кежигүнү. Туран көлээ Совединиң депутады.

Кара-кыстың ооңуң ээзи Оолак Кечил-оол. Хойжу ог-бүле төрүүр шээр малга 15 чыл дургузунда ажылдап келген. Олар чүгле ажылжинге мергежилдиг эвес, кижилерге эптиг-эолгир, хүндүлээчел, бедик культурлуг улус. Кайызынга-даа бүгүрээр мен. Кара-кыс-даа, Оолак-даа ог-бүле кереэ-биле ажылдаар хойжу бир звенону удуртуп шыдаар.

Ону бадыткаары-биле даразында барымдааларны киирип көрейн. Хой оолдаашкыны доостуру билек, путёвка-биле ийи хойжу Крымга мырыңай чап-чаа дыштаныр алгаш келдилер. Малдың чаш төлүн камгалап өстүрериниң шиитпирлиг айларында Кара далай чедер хамаанчок, кожазында аялга чедери, ооң туржук — амзанныг, янзы-дуп алыр дээрге, дезе маңнажы бээр болган. Дузалакчыларының эки ажылдап турганыга улуг хойжулар өөрээн. Ол бүгүнү мен караам-биле көрдүм.

Тараа ажаап өстүрериге, хой кадарарыга ог-бүле кежигүннериниң, бот-боттарыга чоок кижилериниң бир деминг чоруунуң чижээнге мээң эрткен бо кышкы күш-ажылымны база хамаарыштырып болур.

Хойжуга сөс

бүрү ассортиментилиг ажыттынган белеткен чинри болдунар эвес.

Кара-кыс дузалакчы кадарчыларны Тамара Түвенчик биле Михаил Сагандайга шуут бүзүрээр. Бүзүрел боттуг болуп турар. Чеже-даа кады төрээни болза, бир эвес дүңмазы хой кадарып, малдың чаш төлүн ажаап өстүрүп билбес болза, илегээри база мнаныры болдунмас. Тамара, Михаил чаңгыс эвес чылдарның дургузунда хойжуларга дузалажып келген.

Ынчангаш улуг хойжулар малы дээш сагышсыравайн, төлээзинде дыштанган. Кээрге, хураганнары улам боткур кылдыр өлүп келген, күротаннарны өскелеп, холга туткылай бердим. Чайык эки оттуг черге хоюм семиртип алгаш, күзүн кыштагга келгеним бо. Хураган тудар тепляктарны чылыглап, эки белеткеп алдым. Төрүүр чүс хойдан-на 90 хураган өстүрүп алыр, бир баштан-на 3,2 килограмм дүк кыргып алыр хүлээлгелиг бис.

Вөгүнде байдалывыс чүгээр. Төрүүр чүс баштан-на 99 хураганны камгалап алдывыс. Хураганнарның бажын камгалаар дээш карак кызып тур бис. Совхозтуң удуртукчулары, түскай эртемниглери биске хүнүң кээп турар. Март айның төнүзүүнде үжеп тонна көк-сигенни кыштагга эккеп дүжүрген. Сула-даа, силос-даа, витаминниг сиген далганы-даа бар.

Чаңгыс кыштагда төрүүр ийи, төрүвес бир кодан бар. Бистиң эң дуржулгалыгларывыс — Кара-кыс Түвенчик биле Оолак Кечил-оол, ог-бүле звенозун тургузар болза, оларга кычып алырынга белеп мен.

Шынап-ла, кыштагда бистиң хойжу ийи кодан ог-бүле кереэзи-биле ажылдаарынга белеп. Чүге дээрге, бистиң деминнис —чаңгыс. Ажыл төлевирии санаары, ажылдаар черлерни хуваажыры кайын бергедээрил.

М. САЛЧАК,
«Кызыл тараачын» совхозтуң хойжузу.

МУРНУКУ ОДУРУГДА

«Тыва сут-тудуг» трестиң автобазазы бирги кварталда чүк сөөртүрүүниң планын 100,2 хуу, чүк сайгарарының планын 108,4 хуу күүсеткен.

Улуг Октябрьның юбилейинге уткуштур чыл планын күүседир бедиткен социалистиг хүлээлгени алган. Ф. Ф. Пахоруковтуң чолаачылар бригадазы чарыштың мурнуку одуруунда. Мурнакчы бригада квартал планын хуусаа бетинде күүсеткен.

Г. БЕСПАЛОВА.

АЖЫРГАН

Улуг-Хем район бирги кварталда күрүнеге эът хуажарының планын 16 тонна ажыр күүсеткен. Азы эрткен чылдың ол үези-биле деңнээрге 23,5 тоннаны хойнуң сатканы.

Бирги кварталда эът дужаар планын «Ак-Туруг» совхоз 112 хуу, «УТКА 25 чылы» — 107 хуу, «Найырал» —107 хуу күүсеткеннер.

Э. ДОНГАК.

делегей медээлери

ПАРИЖ. Эрткен воскресеньеде Францияның чамдык районнарынга кантоналдыг соңгулдаларының ийиги ээлчээ эрткен. Вальде-Марн департаментиниң ийи улуг кантомунга коммунистер улуг тнилелгени чедип алган. Францияның Коммунистиг партиязындан кандидаттар Роже Гревуль биле Морис Узулиас бадылаашкынының 72 болгаш 60 хууларын алганнар. Франциязы революция дээш деп барыын эвилелдиң кандидаттары коммунистерден эвээш санныг бадылаашкынны алган.

БАРЫЫН БЕРЛИН. Космос делегениге ракеталарга удур комплекстерин тургузар дугайында америк администрациянын планнарынга Германияның Федеративтиг Республиказының эртемденнериниң хөй кезии шиитпирлиниибиле удурланып турар. Ол дугайын физика иниитизелининиң чыл саныында боон эртер сессиязынга Кельн университеттиң профессору атом талазы-биле физик Герд Виберенің чугаалаан. Космосту чепсеедир талазы-биле планнарны боттандырарга ядролуг дайынның өөскүн кээриниң айылыын эвээжеттес, харын боо-чепсекти эңдере бүдүреринге контроль чок чорукту болдурарынга дузалаар деп, эртемденнер медеглээн.

Боо-чепсекти эңдере бүдүрерии кызыгаарлаар болгаш хоруур база делегейниң дүшкүүрлүг чоруун чавырылдырар талазы-биле ССРЭ-ниң ап чорудун турар хемчеглериниге сессиниың киржикчилери бедик үнелелдиг берген.

КАБУЛ. Афганистанның Улус Демократтыг партиязының ТК-зинниң Чиңгиие секретары Наджиб совет-афган пайырал кезээ-мөнгеде бижыг турар ужуралыг деп медеглээн. Бистиң чурттарывыстың аразында 65 чыл дургузунда үргүлүлеп келген пайыралчы харылзаалар чурттуң соңгу талазында турар улуг кожазыбиле тайбың кожа-келбэ догуиваашкын, кады ажылдажылга Афганистанның хамаарышпас болгаш бот-туткайлаң турар чоруун хандырып турар дээрэни бадыткаан деп, ол тараачыннар төлээлекчилери-биле ужуражышкынынга чугаалаан. Афганистанның Совет Эвилели-биле чаңчыл болган пайырадыын бакырадырын ораддажып турар иштики болгаш даштыкы күштерниң кордаашкынныг афган удурлуулу шиитпирлиг буруу шапкан.

ВАШИНГТОН. АКШтың камгалал министерствозунуң структуразына чепсектиг күштериң чаа хевирин тургузар дугайында боттарының киргеени хоойлу төлевилелиниге хамаарыштыр сенаторлар М. Уоллоп болгаш О. Хэтч база төлээлекчилер палатазының кежигүннери Дж. Кемп биле Дж. Кортер парлаага конференциязын кылганнар. Ыпдыг базымны кылганының кол сорулгазы болза «Стратегтиг камгалал инициативазын» боттандырары болур деп, олар медеглээннер.

Ол сорулга-биле «АКШтың камгалал күштерин» тургускаш, оларга командылалдың бүгү эргеэни база космоска хамаарышкан чепсектериниң бүгү хевирлерин дамчыдып баарын олар хоойлу төлевилелиниге киирбеннер. Ракетага удур камгалал кереэзин үреэрии база космос делегенин чепсеелээрингө спат ужураштырып турар күүдерии узуткаарын төлевилелге киирип турар. Төлевилел ёзугаар тургустунар «АКШ-тың камгалал күштерин» ракетага удур болгаш агаардан халдаашкынга удур камгалалдың кандыг-даа системаларын калбарты тургузар талазы-биле ыт калбак эргелерлиг болурун документиде самаалдап турар.

Партийжи амыдырал

ЭДЕ ТУРГУСТУНУУШКУН КАЙДАЛ?

СЭКП ТК-ныӊ январь (1987 ч.) Пленумунуӊ шиитпирлерин амыдыралга, ажылхерек кырынга боттандырып, чонга тайылбырлап, ооредип, оны хүн бүрүде удуртулга болдуруп, чаа ёзу-биле ажылдазары партия, совет, комсомол, профсывилел болгаш хамыктыӊ мурнунда партия организацияларыныӊ эӊ кол сорулгазы болур дээрзин Пленумунуӊ материалдарында айтып турар. Ынчангаш хүндүлүг материалдарында айтыл турар. Ынчангаш хүндүлүг материалдарында айтыл турар. Ынчангаш хүндүлүг материалдарында айтыл

Бөгүн — Кадыкшылдың делегей хүнү

ЧАШТАРНЫҢ КАДЫКШЫЛЫ ДЭЭШ

Бөгүн апрельдің чедиде бүтү чурттарда Кадыкшылдың делегей хүнүн эрттирип турар. Оон девизи: «Иммунизация: бичин уруг бүрүзүн тарыыр».

ССРЭ-ниҢ Эртемнер академиязының болгаш Медицина эртемнериниҢ академиязының Иммунология институдунуҢ директору академик Р. П. Петров-биле ССРЭ-ниҢ Кадык камгалал министерствозунуҢ санитар-чыдыышкынының төп эртем-шинчилел институдунуҢ эртем ажылдакчызы Р. Селиванованың интервьюзун моон аазанда парладывыс.

ЧАШТАРГА ЧУРТТААР МАГАДЫЛАЛ

Кижи төрелгетениҢ төөгүзүнде таварыш келгенин аар човуланнарының аразында эң-не кадык-бергези халдавырлыг аарыглар болуп келген. Ынчалдыг аарыглар миллионмиллион кижилериҢ амытыныга чедип, хоорайларны хоозуралып, «бүдүн цивилизацияларны» чок кылып турган. Кижи төрелгетен аксаа удур хөй-ле чүүлдерни кылган. Ынчалза-даа халдавырлыг аарыглар ам-даа аар уржуктарны чедирип, ылаңгыя сайзыраваан чурттарга уруглардырыга хорамчалыг болуп турар. Ындыг байдал-биле кым-даа чөпшээрешпес, чүге дээрге уруглар — кижи төрелгетениҢ келир үези, ынчангаш олар кадык чазагай өзүп доругар ужурлуг.

ИммунизациялыҢ аргазыбиле уруглар аарыглардың профилактиказының дугайында чугулада айтырыга Кадыкшылдың өлчеглиг делегей хүнүн тураскааткан. Бо чылык ол хүнүҢ девизи: «Иммунизация: бичин уруг бүрүзүн тарыыр».

— Бо девизтиҢ ужур-утказының дугайын чугаалап көрүнерем — деп, айтыраргa академик Рэм Викторович Петров мынчаар харылаан.

— Францыз эртемден Л. Пастер чүс чыл мурнунда-ла вакциналарның дузазы-биле халдавырлыг аарыгларны баш удур болдурбазын болгаш эмнээрин болхунар деп бүзүреткен. Бактериялыг препараттарның — вакцинаның дузазы-биле кайы-бир халдавырлыг аарыгга удур кижиниҢ организминге иммунитет тыптып келир. Инфекциялардан мынчаар камгалавырының аргазы иммунизация — хөй-хөй инфекцияларны ажып эртер арганы берип турар. Массалыг профилактикалыг тарышкынчарның ачызында полиомиелит, коклюш, улаанут, столбняктан аарыр чорук оң-оң болган чүс-чүс катап чавызаан. Оспа шынаш аар аарыг делегейде шуут чок болган! Чума, холера, тропиктиг аарыглар, туберкулёз чок апарган. Вакцинаның дузазы-биле эмнеп болур инфекцияларның данзызы доктаамал көвүдеп орар. Уругларның халдавырлыг аарыгларының аар-берге чоруу аяк-кежи-биле чамдык ада-иелер, харын-даа эмчилер безин сагыш амыр чорукка алзып турар. Олар: «Уруглар халдавырлыг аарыгларны ховартан турар төлээде, уругга тарышкыны кылдырган канчаар» дээр.

Инфекциялар-биле демисел. де уруг чедишкиннер бардаа болза, иммунизация айтырыы эң-не чугула айтырыгларның бирээзи болуп артыш турар. Кайы-бир аарыга удур тарылганы кылган уруг аар аарыглардан камгалаттынган, кадык өзеринииҢ «байдалы» ында бар. Ынчаза-даа делегейде миллионмиллион уруглар шак ындыг дузаны баш удур албайн тура халдавырлыг аарыглардан өлүп, хорап азы бертин-бежел кижилер болуп артып турарлар. Ылаңгыя Азия, Африка, Латин Американың хөгжүп орар чурттарының уругларының чүгле 10 хуузунга тарышкынны кылып турар.

— Рэм Викторович, вакциналарның «чаа» салгалының дугайында чугаалап көрүнерем?

— Вакциналарны белетээриниҢ амгы үеде принциптери кижилерниҢ иммунитединге — микроорганизмнерниҢ компоненттилериниҢ дугайында чаа чүүлдерге үлезилеттинген. Вакцинациялыг аргаларын база ийи аргы ылган турар. Халдавырлыг аарыгларны эң дүргени-биле баш удур болдурбас хемчег болган оларны эмнээри —ынчан организмче хаанның сыворотказын (баш бүрүнгаар камгалал тарышкыны) сыкыртыр азы олардан ылаган белоктарны (оларны иммуноглобулиннер дээр) сиктыртыр. Халдавырның инфекциязын өлүрүптер интитела дээр чүүлдер оларның составында кирик турар.

Вакцинация кылган соонда 2—4 неделя эрткенде, чүгле мынчан халдавырлыг аарыгларга удур организм удур туржуп шыдаар шынарлыг болур, ындыг хевир база бар. Ындыг вакцина микроорганизмнерден азы оны солуур компоненттилерден тургустунар. Анатоксиннерни үстүнде кергенивис иммунизацияны чорударынга ажыглап турар. Ылаңгыя дифтерия, столбняк, ол ышкаш стафилококкотуг болгаш өске-даа балыг инфекцияларын болдурбазынга ажыглап турар. Кадык камгаланыҢ практиказында холушкак препараттарны, ылаңгыя АКДС вакцинаны ажыглап турар, оны коклюш, дифтерия болгаш столбнякка удур тарышкынга ажыглаар.

— Вакцинацияның келир үеэнинҢ дугайында чүү чугаалап болурул?

— Бо талазы-биле хөй чүүлдер ылдыгнаан. Микробтардан ылган турган кылган препараттар — антигеннер чүве онзагай болуп турар. Оларны үндүрүп алыры-биле микроорганизмнерден антигеннинг комплекстерин ылгаар. Шак ындыг иммуногенниг препараттар организмге багай салдар чедирбес.

— Чаа вакциналарны ажыглаары база бир ниити, харын, мынчаган оларны ажыглаарының арганы чаа шынаныл?

— Синтетиктиг вакциналарны тургузар чаа угланышкын тыптып келген. Оны химиктиг синтез арганы-биле чедип алыр.

Совет Эвилелинде бо айтырыгны улам хаяа сайзыраадып турар. Арыглаттыган антигенни организмге таварыжыр кыдыр кылып турар. Тускай веществолар кылымал инфекцияга удур иммунитетти тургузуптар. Ам-даа хорааы ажып эртинээн инфекцияларга удур чаа вакциналарны кылып үндүрер.

Иммунизация — инфекциялардың профилактиказы — эртемниҢ мурнуку одурүүнда турар, ол дээрге уруг бүрүзүнүҢ чурттаалгазын, кадыкшылын бүрүн магадылап турар камгаладыҢ мурнуку шугуму-дур.

Хан эргиддезиниҢ патологиязының Новосибирскиде эртем-шинчилел институду бар, ону медицина эртемнериниҢ доктору, профессор Е. Е. Литасова удуртуп турар. Кезер эмчилериниҢ, анестезиолог, реаниматолог, иммунологтарның чогаадыкчы бөлүү чүрекке өң нарын кезиишкиннерин кылырының технологиязын ажыддан кыцаннаар. Сибирь эмчилериниҢ чедишкини чүдел дизе, аарыг кижиниҢ чүрээн кылымал хан эргиддези чокка 100 болган оон-даа хөй минутада ажыддатпайн барын болур арганы берип турарында. Бо хире үе дургузунда чүрекке кандыг-даа берге кезиишкинин кылып болур. Кылымал хан эргиддезиниҢ улуг эртектиг аппаратуразын ажыглаайн барын болур арга бар апарган. Чаа арга чүрекке кезиишкинни кандыгда область эмчинниге кылып болур арганы хандырып турар. Сибирь чурттуг эмчиниҢ ажыдымышкыны делегейниҢ хөй-хөй чурттарында билдингир.

ЧУРУКТА: бо бичин уруг ам кадык болган, ол удаваас бажыңынче чаза бээр. Оон чанында—чүрек кезер эмчи Александр Михайлович Караськов.

А. ПОЛЯКОВТУҢ фотозу.
(СЭТА-ның фотохрониказы).

ТАРЫЫШКЫННЫ — УРУГ БҮРҮЗҮНГЕ

Бөгүн — Кадыкшылдың делегей хүнү. Кадык камгаланыҢ делегей организациязының инициативазы-биле чыл бүрүде эртирип турар ол хүн бо чылын «Тарыыга — камгаланыҢ мурнуку шугуму» деп лозуң-биле эртер.

Ол хүнге тураскаадып, «Тарыыганы — уруг бүрүзүнге» деп лозуң-биле боттандырып турар ажыддар дугайын Кызыл хоорайның уругларын поликлиниказының эргелекчизи П. С. Петенёва бистий корреспондентивиске чугаалаан.

Янзы-бүрү халдавырлыг аарыглардан уругларны баш удур камгалаар талазы-биле профилактиктиг ажыддарны уруглар болгаш оларның ада-иелериниҢ ортузунга чорудуп, план ёзугаар ажыддап, камгалал тарышкынчарны кылып келген. Ол чорук чамдык эки түңнелдерни берген.

Н. С. Петрова, А. К. Базыроол, Л. Ф. Шокпак олар эргелекчилээн № 1, 2 болган школа база школа назы четпээн уруглар салбырларынга хамзарышкан зоналарда уругдар ортузунга тарышкынчарны чорутканының түңнелинде дифтерия, полиомиелит шынаш аарыгларган уругларның аарыыр чоруу болбайн турар.

Ийи хар чедир назылыг уруглар хавхавырлыг болгаш ижин-шөйүнүг аарыгларындаа аарыышал. Ынчангаш боже бир кол кичээнгей салдынган. Амгы үеде бир хар чедир уругларның алдан сес, ийи хар чедир уругларның сезен беш хуузу тарышкынны эрткен. Оон өрү назылыг уругларның 95—99 хуузу тарышкынны эрткен турар ужурлуг. Ону чедип алыры-биле кылып чорудуп турар ажыддар хөй.

Чижээ, эрткен чылдың эгезинде болган 1985 чылдың төнчүзүнде уруглар ухаанчыган аарый бээр таварылгалар илерээн. Ынчангаш вакцинацияны немей чорудуп турар. Ол ышкаш паротиттен (боостаа ыжар) аарыыр таварылгалар бар. Ону болдурбазыбиле тарышкын эртсе чогуур уругларның аразын хире хуузунга ону чоруткан, уруг бүрүзүн бо аарыга удур тарыыры эң чугула болуп турар.

Оон мынай, туберкулёзтан уругларның аарыыр чоруу эм-даа бар. Ынчангаш профилактиктиг хемчегларын ап, чылда ийи удаа Манту реакциязынга тарышкынны кылып турар.

Поликлиникага хамаарышкан зонада бир муң уругга онааштыр алырга, эрткен чылын оларның 67 хуузу халдавырлыг аарыгларга, 66 хуузу ижин-шөйүнүг аарыгларынга удур тарышкынны эрткен болуп турар. Халдавырлыг гепатиттен (саргарар аарыг) уруглардың аарыыр чоруу оон мурнундагы чылга бодаарга эрткен чылын барык ийи катап ушаткан турган. Бо аарыгны болдурбазының баш удур хемчегларын ап чорутканының соонда байдал экижээн. Эрткен чылдың бир-ги кварталынга бодаарга бо чылын ол элээн кудулаан. Саргарар аарыгларын ылаңгыя уруглар садтарында уругларның аарыыр таварылгаларының базыңарында турар уругларга бодаарга хөй болган. Школачыларның оон аарыыр чоруу база элээн эвээжеп турар. Баш удур тарышкынчар чорударынче кичээнгейни салганының түңнелинде бо чылдың бирги кварталында уруглар садтарында уругларның саргарар аарыгдан аарыры эвээжээн. Уруглар садтарынга барбайн турар уругларга тарышкынны поликлиникага чорудуп турар. Чамдык ала-иелериниҢ талазындан уруглар ой-шаанда тарышкынга экелбес, бо ажыддың ужур-дузазын чедир үнелеп билбес таварылгалар ийи-чаңгыс барын чугаалаза чогуур.

Халдавырлыг болган ижин-шөйүнүг аарыгларын болдурбазынга оны эвээжедиринге бир чугула фактор — ийи-бүрү аарыгларга удур тарышкынны чорудар талазы-биле лекция, беседалар болур. Эрткен чылын участок эмчилери 26 лекцияны язындырып темаларга номчаан. Тарышкын ажылының талазы-биле комиссия ажылдап, кылып чоруткан ажылды кварталда санында аналиэтеп көрүп келген. Поликлиниканың уруглар эмчилериниҢ эрткен чылын чедиҢ кижи чон мурнунга отчёдуун берген. Уругларның кадыкшылын камгаларын үениҢ негелдезинге дүүштүр тургузар дээш ажылды коллектив чорудуп турар.

К Е З И П ЭМНЭЭРИНИҢ АРГАЗЫ-БИЛЕ

Туберкулёз аарыының когуп үзеринде бистиҢ чурттувуста күрүше ужур-дузалыг айтырыг болуп турар. Ол аарыг-биле демиселде чедишкиннер бар, ол колдуунда чоянуҢ бүгү бөлүктериниҢ материал-амыдырал байдалын эжиктеткенинден чедип алдынган. Ол ышкаш совет кадык камгаланыҢ планныг эмнээшкин ажылының, калбак профилактиктиг кичээнгелериниҢ, ол аарыгны эмнээринге түскай эмнерни ажыглаанының, ол ышкаш кезиң эмнээшкинни чедишкиниҢ чорудуп турарының ачызында чедип алдынган.

Ылаңгыя сөөлгү чылдарда өкпе туберкулёзун кезип эмнээр талазы-биле чедишкиннер бисте бар. Ол чүүл-даа мурнунда амгы анестезиологияның болгаш реаниматологияның чедишкиннериниҢ ачызында чедип алдынар арганыг апарган. Аарыг кижиниң комплекстиг эмнээри, аппараттыг аппаратураны, варыглар, тодарадыры-биле дериттинген; Ында мергежилдиг эмчи кадрлар, ортумак звеноуҢ эмчи персоналы ажылдап турар, олардың ачызында өкпеге кандыг-даа кезиишкиннерни кылыр арганыг болуп турар бис. Хөй-хөй аарыг кижилер кезиишкин соонда хорадыг аарыгдан шуут адырыганнар. 28 харлыг аарыг О. беш чыл дургузунда өкпе туберкулёзунуҢ аар хевири-биле аарып келген. Эмнер-биле чежа-даа эмнээрге, түңнел багай болган. Чүгле кезиң эмнээшкинис соонда ол кай-кадык болуп, база катап-да уруглар-биле ажылдап кирипкен.

48 харлыг аарыг А. дээрэн он ийи чыл дургузунда өкпе туберкулёзунуҢ пентередгей хевири-биле аарып турган, кадыныҢ бакеырааныдан ол ажылдап-даа шыдавас, өгбүлезинге-даа кады чурттаар арга чок болган. Кестирип эмнеткен соонда ол ам эки-рээн болган малчыннап ажылдай берген. 36 харлыг аарыг М. дээрэн сес чыл дургузунда ол аарыгдан качыгдан келген. ЭмчилериниҢ сүмелии дыцаавайн, эки эмнетпейн турган. Кадыны тоовас чорук ону ниилеп болурунга чедирген. Ону кескен соонда элээн үеде саналорийлерге эмнеткен келген соонда кадыы быжыглып, ам-даа кадарын турар. Шак ындыг чижектер көчүг хөй.

Өкпе туберкулёзун кезип эмнээри ам кол черни эелей берген. Кезиишкиндеп кортказын херээ чок. Кезиишкин үезинде ажыглаар амгы үениҢ аартпас чүүлдери, кезип эмнээринииҢ амгы-амгы хевирлери аарыг кижилерни экижтип болурунуҢ байдалын тургузуп турар. Чедишкининг болурунуҢ база бир үнелезинин эмчиниҢ арга-сүмезин бүрүн сагындырыпда.

Ю. ЩЕРБАКОВ,
республиканың туберкулёз аарыгларынга удур диспансериниҢ салбыр эртелекчизи.

ДЕЛЕГЕЙ МЕДЭЭЛЕРИ

- Аныяктарның киржилгези.
- Британ парламентиде санал-онал солчулгазы.
- Патриоттарның чедиишкини.
- Энергетика төвү.

МАР. Моол Арат Республиканда уруглар албан черлериниҢ саны чыл келген тудум көвүдеп турар. Амгы үеде чурутта 620 уруглар сады бар. Оларда 52 муң ажыг бичин чаштар турун турар.

Республиканда уруглар албан черлериниҢ ажылын ада-иелериҢ ажылынга таарыштыр тургузуп турар. 10 пак ажылдаар, доктаамал база сезонныг ажылдаар уруглар садтары болгаш ясли-дери бар.

ЧУРУКТА: Улан-Баторуның № 50 уруглар садында.

Моол парлалга — СЭТА-ның фотозу.

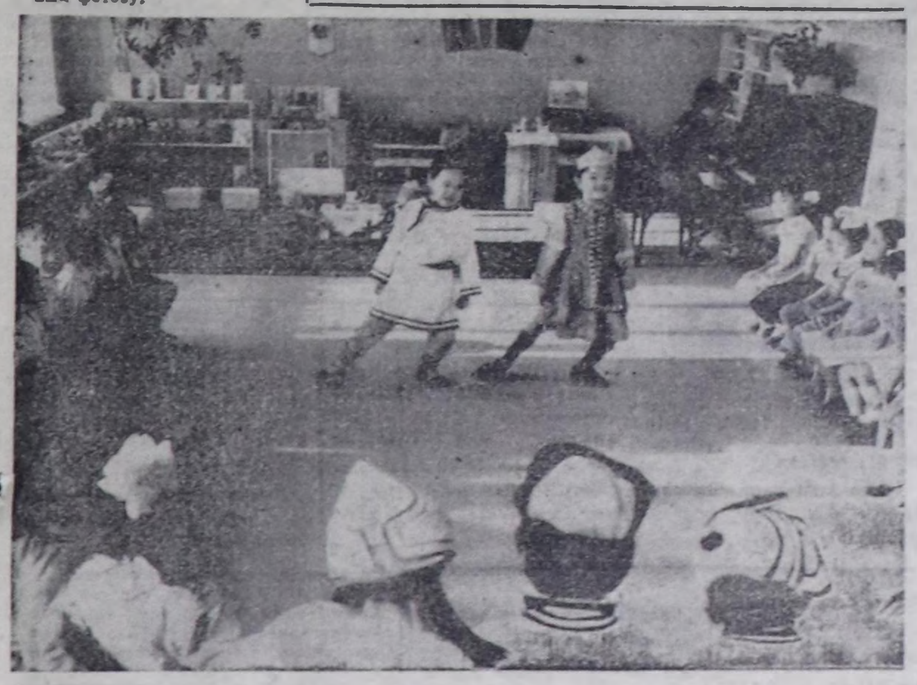

ЧӨВҮЛЕЛ ХУРАЛ

ТИРАНА. Баньяла гидроэнергетика комплекизиниҢ тудуг ажылдарын интенсификастаар дугайында Албания Улус Социалистиг Республиканың Министрлер ЧөвүлелиниҢ шиитпирин удуртукчу ажылдакчыларга таныштырары-биле Грамши хоорайга чөвүлел хурал болган деп, АТА агентилези дыцнаткан.

Баньяда гидроэнергетика комплекизи сесен беш чылдың эң улуг объектилериниҢ бирээзи болур деп, чөвүлел хуралга АКП ТК-ның Политбюро кежигүнү, АУСР-ниҢ Министрлер ЧөвүлелиниҢ даргазының орлакчызы Б. Бектеши чугаалаан. Ол комплекс чурттуҢ энергетика базазын быжыглаар, көдээ ажыл-агый бүдүрүлгезин өстүрериге эрганы бээр ужурлуг. Ол гидробелдирин тударын 30 муң гектар немелде черни суггарар арганы бээр болгаш Люшня, Дуррес, Эльбасан, Берат болган Фиери округтарга база 60 муң гектар черниҢ сугтарылгазын калбартыр деп, ол онзалап демдеглээн. Баньяда ГЭС чыл санында 250 миллион квтш электроэнергияны бүдүрүп үндүрер.

Чөвүлел хуралга Албания Улус Социалистиг Республиканың Министрлер ЧөвүлелиниҢ даргазы А. Чарчани киришкен.

(СЭТА).

СОЦИАЛИЗМ ЧУРТТАРЫНДА

КЫДАТ

Кыдат сургууллардың 1919 чылда болган антиимпериалистиг болгаш антифеодалдыг чыскаалыындан эгелээн «Май 4-түң шимчээшкини» кыдат улустуң төөгүзүнде алдарлыг үлүг болуушкун болган деп, Кыдаттың Аныяктарының Коммунистиг эвилелиниҢ ТК-зының хүлээп алган доктаалында чугаалап турар. Ол документтиҢ үк шимчээшкининиҢ юбилейине тураскаадып хүлээп алган.

«Май 4-түң шимчээшкини» Кыдаттың ажылчын аңгызының демиселиин күштелдиринге улуг идигни берген. ШимчээшкининиҢ хүрээлеңиндеи хөй-хөй кескү революсчулар үнген. Ооң хөгжүдези 1921 чылда Кыдаттың Коммунистиг партиязының тургустунарынга эге чадавы тургускан болгаш чуртка марксизмни пептередириге улуг рольду ойнаан.

КАКЭ-ниҢ кежигүннери юбилейниҢ белеткел хүнеринде «Май 4-түң шимчээшкининиҢ» революсчу чаңчылдарын пропагандалаар, «Буржуаз либерализация» деп идейлиг агымга удур демиселге, марксизмниҢ болгаш патриотизмниҢ херээге база удуртукчу угланышкынга бердинген чорукка аныяктарны кижизидер талазы-биле улуг ажылды кылып турар.

«Кыдат онзагай чүүлдүг социализм» тургузуушкунуна болгаш реформалар боттандырарынга идепкейлиг киришпишаан. КУР-ның аныяктары бүдүрүлгениҢ ажыктыг чорудун бедидериге, каналга чурумун шыңгы сагыырынга болгаш экономиканы бижыглаарынга бүгү күжүн бээр ужурлуг деп документтиде айыткан.

БОЛГАРИЯ

Болгарияның «Работническо дело» солуну эрткен неделиниҢ сөөлгү хүнериниҢ бирээзинде үнген дугаарының мурнуку чүүлүн чуруттуң мурнунда туруп турар амгы үениҢ эң чугула сорулгаларынга тураскаткан. Эртемтехниктиг депшилгениҢ чедишкиннерин бүдүрүлгеге дүрген шиңгээдиринин, экономиканы болган улус ажылагыйының эске-даа адырларын эргелеп башкарарының үндезининге чуртка сайзыраңгай социалистиг иннтилелди тургузарының талазы-биле Болгарияның Коммунистиг партиязының XIII съездиниҢ ажылдап кылган өндүр улуг программазы чедишкининг боттанып турар деп, мурнуку чүүлде демдеглээн.

Сөөлгү он чылдарда Болгария экономиктиг болган социал хөгжүлдениҢ конччуг улуг темпилерни чедип алган. Ындыг болзаажок үк темпилер чуруттуң амгы негелдезерии долу хандырбайн турар. Боттарыныстың кошкак талаларыысты норбээченеп эртирер болзувусса, бистер реалистер эвес апаар бис деп, БКП-ниҢ ТК-ны демдеглээн.

Чуртта чорун турар эде тургустунуушкунну күшүлажылчы коллективтер, специалистер болгаш удуртукчулар идепкейлиг деткип турар. Ындыг болзажок ол идепкей чок чоруктарга база таварыжып турар. Чуруттуң хөгжүлдезинде боттуг эвес чүүлдерге болгаш тенденцияларга база социалистиг демократизмы үрээри болдаан кордаашкынларга удур эде тургустунуушкунну күштүг чепсен болдурар дээш коллективтерге идеологтуг болгаш политиктиг ажылды партия, хөй-кинти организациялар күштелдирер ужурлуг.

БКП-ниҢ XII съездиниҢ бодунуҢ характериниҢ талазы-биле революсчу ужур-утказыг шинтпирин амыдыралга боттандырары кижи бүрүзүнүҢ медереддиг болган чогаадыкчы ажылындан хамаарыжыр деп, мурнуку чүүлде онзалап демдеглээн.

ЧЕХОСЛОВАКИЯ

«Интеркосмос» делегей организациязының программазынга дүүштүр Чехословакиянның Эртемнер академиязының Астрономия институдунуҢ эртемденнери космос делгемеевин шинчилээринге улуг салымшыны киирип турар. Институттуң эртемденнериниҢ чогаадыкчы кылып турар приборлары космонавтылардан болган космос техниказының эске-даа специалистеринден улуг үнелелди алган.

Бо эртем төвүнүң специалистери «Салют-7» орбита станциязының рентген-оптика дерит-херекселдерин ажылдап кылырынга киришкен.

Турново хоорайда бо институттуң специалистери Ленинградтың болган ИркутскиниҢ эртем-шинчилел институттарының эртемденнеринбиле бижыг харылзаалыг ажылдап турар. Планеталар аразынче ужудун чорудар «Фобос» деп совет автоматтыг станцияга тургузар оптика дерит-херекселдерни чехословак эртемденнер чоокта чаа кылып дооскан.

(СЭТА).

ПАРЛАМЕНТИДЕ

ЛОНДОН. СЭТА-ның корреспондентизи Александр ЕвстигнеевтиҢ дамчыгаанынга болза: британ парламентиниҢ ийи палаталарынга эрткен четвергге Совет Эвилелиниче албанныҢ алы-чоруунуҢ түңнелдериниҢ дугайында премьер-министр Маргарет ТэтчериниҢ кылган медеглелиби-биле холбаштыр санал-онал солчулгазы болган. Ол алы-чорууның түңнелдериниге үнелел берип тура, парламентарийлер ооң таарымчалыг байдалдыг болганын демдеглээнер. Ынчанныже, чиидик депутаттарның бодан турарыбиле алырга, элээн каш чугула айтырыгларның, хамыктың мурнунда боо-чепсекке контроль айтырыгның талазы-биле Москвага болган чугаалажыышкыннар үезинде британ премьер-министр боттуг эвес турушту өзүлээн деп турар.

М. ТэтчериниҢ амгы алы-чорууп Совет ЭвилелиниҢ болгаш ооң улузунуҢ амыдыралының дугайында премьер-министриниҢ «билиин калбартканынга» байыр чедирер ужурлуг деп, лейборист партиязының баштыңы Нил Кинток медеглээн. ССРЭ-ниҢ болгаш АКШ-тың удуртукчуларының ядролуг боо-чепсекти алызында барып үзүткаарынче чүткүп турарының дугайында медеглелдерни барымдаалап көргеш, «ядролуг чепсек чокка тайбың быжыг эвес болуур болгаш улам айыылдыг болу бээр?» дээрзинге премьер-министр шынап-ла бүзүреп турар бе деп айтырыгны салбас аргажок.

Лейборист партиядан общиналар палатазының кежигүнү Майкл Фут ядролуг чепсекке хамаарыштыр М. ТэтчериниҢ туружун, чижээлээрге, Европаны ядролуг чепсектен хостуг зона болдурар талазы-биле күжекиишкиннерге киржиринден, ооң ойталаашкын буруу шаппас аргажок деп онзалап демдеглээн. Ындыг угланышкын ядролуг чепсекти пептередириге арганы берип турар болгаш ол чорук адактың соонда халапка чедирип болур деп, депутат-лейборист чугаалаан.

Лордтар палатазында оппозициянның баштыңы лорд Гвиднин М. ТэтчериниҢ ажыгчоруу англи-совет харылзааларын калбартырының херээнге бурунгаар базын болур деп болаалы илереткен.

ШААП ХАЛДААН

ГАВАНА. СальвадорныҢ соңгу чүгүдээ Чалатенанго департаментизинде «Эль-Парансо» дээр шериг гарнизонунуҢ турар черин эжелеп алганы-биле Национал хостальганыҢ Фарабундо Марти аттыг фронтузунуҢ (НХФ) отрядтарының часкы шаап халдаашкыны эгелээн. Ол шаап халдаашкын «Тайбыңны, хостальганы, ажылды болгаш хлебти холга боо-чепсектиг чаалап алыыл» деп лозуңбиле боол турар.

Сальвадор патриоттарның «Венсеремос» радиостанциязының дыцнатканы-биле алырга, минометтар бооладашкынынга деткидип алган, тура халыкчылар ДуартениҢ ёзучурумунуҢ шаажылакчыларының дөртку бригадазының 600 хире солдаттарын болгаш офицерлерин чок кылган. Аңаа «Кобра» болгаш «Асмитна» дээр тура халыкчыларга удур шилиидек батальоннар кирип турган. Оларны АКШ-тың шериг чөвүлекчилери белеткээн.

Ол гарнизонче халдаашкын үезинде бир америк шериг чөвүлекчизи өлүрткен деп, Сальвадорда АКШ-тың ачын чери билинген. Сан-Сальвадордан кээп турар медээлер ёзугаар алырга, сальвадор арминиҢ шериг-транспорт вертолёттары найысылалда шериг госпиталынче «Чалатенангога балыглаттырган солдаттарны соорту, элээн каш рейстерни кылган». Партизаннар хөй санныг боо-чепсекти, ок-чемзекти, өске-даа шериг дерит-херекселдерни эжелеп алган болгаш шериг талазыбиле чүгүлә объектилерни узуткаан. Олар «Эль-Парансону» эжелеп албышаан турар деп «Венсеремос» дыцнаткан.

Бо чылдың январьда чоруткан шаап халдаашкынының соонда НХФ-тиҢ отрядтарының чоруткан часкы шаап халдаашкынны бодунуҢ хемчеглериниҢ талазы-биле эң улуг болгаш СальвадорныҢ бүгү девискээринде ол чоруп турар. Усулутан, Сан-Висенте болгаш Кускатлан департаментилерде шаажылакчыларның гарнизоннарынче чедишкининг халдаашкынынарны партизаннар бага чоруткан.

(СЭТА).

ЧУГААЛАЖЫЫШКЫН

ВАШИНГТОН. СЭТА-ның корреспондентизи Игорь ИгнатьевтиҢ дамчыгаанынга болза: президент Р. Рейган биле Франциянын премьер-министри Жак Ширактың аразынга Ак бажыңга болган чугаалажыышкынынарга чөөн болган барын түк чурттарының аразында харылзаалары болган боо-чепсекке контроль тургузарының айтырыгларын эелеп алган. Ширак аңаа ийи хүн иштинде албанның алы-чорууп кылып чораан. Ужуражмышкынга АКШ-тың орадакчы президентизи Дж. Буш, күрсекретарь Дж. Шульц, национал айыыл чок чорук талазы-биле президентиниҢ орлакчызы Ф. Карлуччи болган Ак бажыңның ажыддакчыларының аппарадының удуртукчузу Г. Бейкер олар киришкен.

Америк албан-дужаалдыг кижилериҢ дыцнадып турарыбиле алырга, Европага ортумак ыракшылдың ракеталарының дугайында айтырыгны чугаалажып корген. Албанның улуг дужаалдыг төлөлекчиниҢ чугаазы-биле алырга, ортумак ыракшылдыг ракеталар талазы-биле дуглуулганы оператив-тактиктиг ракеталар-биле холбаштырарынче чүткүп, турушту бадыткаан.

Улусчу чогаадылганың ийиги Бүү-эвилел фестивалы чоруп тур

УЛАЙ-УЛАЙ КУТТУЛУП ТУР

— Чонның чогаадыкчы ураа чүүлүнүң Октябрьның социалистиг Улуг революциязының 70 чыл ойнга турасхаатkан II Бүгү-эвилел фестивалының бирги болган ийиги эвлелгелериниң үезинде силерниң районнарның культура амыдыралынга кайдыг чаа чүүлдер тыптып келгенин деп айтырыгны аразында чарыштыг Каа-Хем болган Тандың районнарының концерттери эгелээр мурнуда бо ийи районнарның телээлериге салган мен. Оларның харыылары бо:

СЭКП Каа-Хем райкомунуң пропаганда болган агитация ажылынның эртелекчиази Виктор Петрович ХАРЧЕНКО:

— Чонның чогаадыкчы ураа чүүлүнүң II Бүгү-эвилел фестивалы эгелээн соонда бистиң районнуң культура албан черлериниң ажылынга чамдык чаа чүүлдер тыныгган. Аас чогаалының коллективтери Дерзиг-Ахем болган Суг-Бажы суурларга организастаттынган, олар солун көргүзүүлерни белеткээн. Оон аңгыда, түс-түс өг-бүлелерниң аас чогаалыкчаа тургустунган ансамбльдери чер болганда ажылдан, ураа чүүлдүң бо хевирни сурталдап турар. Пенсионер Нина Григорьевна Тулинага удурткан «Ус-шевер Мерген» деп каттыжышкын чедиишкиниг ажылдан турар. Оон кежигүннериниң аргын кыяган корзинкалары болган ескеда кылдыынглары чараш. «Каа-Хеминиң хаазы» деп чечен чогаал каттыжышкынында шүлүк бижип чоруур Кара-оол Натпил-оол, ажалга чогаадырынга күжүн шенеп эгелээн Алла Соколянкова, Алёна Йомужап мшкаш таланттыг 18 аныяктар каттышкан. Код чепсек чүүл болза район болган кедээ Культура бажыңнарында тускай эртемниглерниң чедиишпези болуп турар. Ылаңгыя хөгжүм бөлгүмнериниң удурткулары, танцы тургузар тускай эртемниглер биске хереглеттинип турар.

СЭКП Тандың райкомунуң ийиги секретары Елена Кыргысовна АЖИ:

— Бүдүн чартык чыл бурунгаар «Коммунизминиң херели» совхозтуң Культура бажыңынын чанында улустуң аас чогаалыкның «Коңгургай» деп ансамблин организастаан. Тыва АССР-ниң культуразының алдарлыг ажылдакчызы Болдукпан Оюн, ортумак школаның башкызы Серекей Делгер, уругларга садыының кижизидикчизи Ольга Сат болган еске-даа талантылыг кижилерни хаара тутkан «Коңгургай» ансамблиниң ат-сураа чүгле бистиң районда эвес, а республикада алган. Межегейниң Культура бажыңының чанында ажылдап турар «Романтика» агитбригаданың чоруун турар чаагай ажыл-херээн чон билир. Ында Олар-оол Хомушку, Алексей Донгак, Лариса Шүүжүк, Ольга Оюн мшкаш хостуг үе-шагын ураа чүүлге берип чоруурлар хей. Элегеестиң Культура бажыңында танцыга хандыкшылдыгларның «Пластика», аас чогаалыкка ынактарның «Дембилдей» деп каттыжышкыннарны ажылдап турар. Хожудан-гайларның даңзызыдан үнмейн турган Балгазының Культура бажыңының ажылы сөөлгү үеде экижээн...

Таптыг-ла 12 шак, II Бүгү-эвилел фестивалын эрттирер талазы-биле республиканың оргкомитединиң даргазы К. А. Маспык-оол, Каа-Хем райкүүсекомунуң даргазының оралакчызы А. И. Казаков, СЭКП Тандың райкомунуң ийиги секретары Е. К. Ажи олар театрның көрүкчүлер залын долдур олургаш чон мурнунга үнүп келгеш.

Чарыштыг районнарның концерттерин эгелээр дугайын К. А. Маспык-оол чарлаан, үш районнарның телээлериниге сес берген. Олар Каа-Хем болган Тандың районнарның ажыл-ишчилериниң бо чылдың бирги кварталында хамчаар ажылдаанын чыылган чонга кысказы-биле таныштырган. Каа-хемчилер коранна долдур алдын-сарала кызыл-тасты Тандының телээлериниге тывыскан, а тандыжылар боттарының эдилээнде быжырып каан каравай-хлебти Каа-Хеминиң телээлериниге тудускан. Кайызы-даа тараалаң районнар болган мындыг хүндүлүг суй-белекти солчуп, кол байлаавыс ол доорааи көрүкчүлерге ооң-биле айыткап каан.

Хөгжүм-шкн театрының сценазынга Каа-Хем районнуң бот-тывынгыр артистери бир дугаарында ойнаан. Олар А. Аверкинниң «Ынак чер дугайында ыры»-биле концертни ажыктан. Оон соонда «Революцияның оруктары-биле» деп чечен чогаал-хөгжүмүг композицияны көргүскем. Валентина Палкина биле Алдын-оол Маады олардың театрының көрүкчүлер залын долдур олургаш чон мурнунга үнүп келгеш.

Чарыштыг районнарның концерттерин эгелээр дугайын К. А. Маспык-оол чарлаан, үш районнарның телээлериниге сес берген. Олар Каа-Хем болган Тандың районнарның ажыл-ишчилериниң бо чылдың бирги кварталында хамчаар ажылдаанын чыылган чонга кысказы-биле таныштырган. Каа-хемчилер коранна долдур алдын-сарала кызыл-тасты Тандының телээлериниге тудускан. Кайызы-даа тараалаң районнар болган мындыг хүндүлүг суй-белекти солчуп, кол байлаавыс ол доорааи көрүкчүлерге ооң-биле айыткап каан.

Хөгжүм-шкн театрының сценазынга Каа-Хем районнуң бот-тывынгыр артистери бир дугаарында ойнаан. Олар А. Аверкинниң «Ынак чер дугайында ыры»-биле концертни ажыктан. Оон соонда «Революцияның оруктары-биле» деп чечен чогаал-хөгжүмүг композицияны көргүскем. Валентина Палкина биле Алдын-оол Маады олардың театрының көрүкчүлер залын долдур олургаш чон мурнунга үнүп келгеш.

Концерттерден көргүзүглер. О. ОХЕМЧИКТИҢ фотолары.

Чарыштыг районнарның концерттерин эгелээр дугайын К. А. Маспык-оол чарлаан, үш районнарның телээлериниге сес берген. Олар Каа-Хем болган Тандың районнарның ажыл-ишчилериниң бо чылдың бирги кварталында хамчаар ажылдаанын чыылган чонга кысказы-биле таныштырган. Каа-хемчилер коранна долдур алдын-сарала кызыл-тасты Тандының телээлериниге тудускан. Кайызы-даа тараалаң районнар болган мындыг хүндүлүг суй-белекти солчуп, кол байлаавыс ол доорааи көрүкчүлерге ооң-биле айыткап каан.

Хөгжүм-шкн театрының сценазынга Каа-Хем районнуң бот-тывынгыр артистери бир дугаарында ойнаан. Олар А. Аверкинниң «Ынак чер дугайында ыры»-биле концертни ажыктан. Оон соонда «Революцияның оруктары-биле» деп чечен чогаал-хөгжүмүг композицияны көргүскем. Валентина Палкина биле Алдын-оол Маады олардың театрының көрүкчүлер залын долдур олургаш чон мурнунга үнүп келгеш

Туранский
государственный
университет
БИБЛИОТЕКА
им. А. С. Пушкина

Бүгү чурттарның пролетарийлери, каттыжыңар!

ШЫН

СЭКП Тыва обкомунуң, Тыва АССР-ниң Дээди Совединиң болгаш Министрлер Чөвүлелиниң органы

№ 84 (13384) | 1987 чылдың апрель 9, четверг | 1925 чылда үндезилеттингеи | Өртээ 3 копеек.

ЧУРУКТА: Ак-Довуракта Галина Дмитриевна Колдазының бригадазының шеверлекчилери. Ажыглалга кимрер тудутларга шеверлел ажылдарын олар бедик шынарлыг чорудуп турарлар.

Бо тудутжулар ам 60 аал иштиг чурттаар бажыңның бир талазында ажылдап, аразында социалистиг чарыжын Улуг Октябрьның 70 чылынга тураскаадып турарлар. Аныяк шеверлекчилерден Монгуш Күнзеннаа, Оля Хомушку болгаш өске-даа ажылчыннар бо хүнгерниң чарыжының мурнуу одуруунда.

О. ОХЕМЧИКТИҢ фотозу.

ЧАА АРГАЛАРНЫ АЖЫГЛААР

Часкы хову ажылдарынга белеткелдиң байдалы Кызыл районуң «Х Улуг хурал» совхозта кандыгыл? Совхозтуң чер ажылының түскай эртемниглери, механизаторлары, тараажылары Совет эргелиг чагырганың тургустуганындан бээр 70 чыл оюн төлептиг уткуур дээш, Улуг Октябрьның юбилейинга уткуптур ажылагый, социал-культура планнарын чедиишкинниг күүседир дээш кызымаккай ажылдап турар. Хову-трактор звенолары техниканы өй-шаанда септеп, үрезинии чогуур үеэнде белеткеп алырынче амгы үеде кол кичээнгейни үгледыргап.

Оттук-Даш биле Кара-Булуң хову-трактор звенолары бо частан эгелеп бригада керээни-биле ажылдап эгелээринге белеткеннип турар.

Часкы хову ажылынга бүгү белеткелдерни совхозтуң механизаторлары организастап чоруткаш, Кара-Булуңда «Т-150» маркалыг ийи трактор-ну, 7 «Беларусьту», буга тыртар бир «ДТ-75»-ти септээн белениинээ шугумуида тургускан. Оттук-Даш звенозунда 3 «ДТ-75»-ти, дутуйлуг беш тракторну болгаш өскеда көдээ ажыл-агый машиналарны часкы хову ажылынга белеткээн.

Оттук-Даштың механизаторларыңа чаа ажылдап киргеи агроном-организатор, эртемниг Вячеслав Баданай удуртуп турар. Ол 1982 чылда Красноярскиниң көдээ ажыл-агый техникумун дооскан. Вячеслав Мешпек-ооловичиге ужуражы бергеш, часкы тарылгага кирер техниканың кайы хире белеп апарганнын сонуургап айтырывыс. Оон тайылбырлаары-биле алырга, оларниң ажылдаар хову турлаанда сеялкалар, культиваторлар, илиирлер, андазыннар, катокторны сентээрин доозкан, шупту белеп, чажар агрегаттар талазы-биле бүгү чүве таарымчалыг. Партиянын XXVII съездизинге СЭКП ТК-ның Чикгиие секретары М. С. Горбачевтуң Политиктиг кletкелиинде «Амгы үеде идеикейлиг, профессионал бедик мергежилдиг, чаартыкчы ёзу-биле ажылдаарынга сонуургалдыг, чүткүлдүг кижилер көдээ ажыл-агыйга кажангызындаада артык керек болуп турар» дээн. Ындыг механизаторлар баян-колчуларның аразында база бар. Олар коллектива кожугүнериниң чоргаараллы. Моон чижээнге коммунистер Виктор Кыргыс, Сенлажы Деспижек оларны онзалап демдеглеп болур.

Тараа дүжүдүн белиндери үрезиниң шынарынан хамааржыр. Ынчангаш үрезинии белеткеп, кадагалап, арыглап турарының технологиязын шын сагывышаан, бо үеде кызыл-тас, сула культураларының арыглаашкыны доозулган, хораннаашкын ажылдары адакталы берген.

Амгы үеде совхозта часкы тарылгага терек 173 тонна тараа үрезиин урдунган. Ону чажар кондициязынга чедир арыглаан болгаш ол үрезин шупту ийиги классты болуп турар. Кызыл-тас үрезиин четчир, артык-даа болза, 30 тонна сула үрезиин четпес. Ону кызыл-тас-биле орнаар хемчегларни ап чорударын көрүп турар.

Бо чылдың часкы тарылгазын шынарлыг үрттүрер дээш бүгү культураларны тарыыр черлерниге хуваагаи, ажыл планын кылган. Ол план ёзугаар тарыыр черлерни часкы суттат-биле суггарар, 500 ажыг га черни чажар кылдыг баш удур белеткээр. Часкы тарылгаже үнер техниканы, кожуг машиналарын механизаторларга быжыглаар ажыл ам чоруп турар.

Совхозтуң көдээ ажыл-агый талазы-биле специалистери часкы тарылгага белеткеннип турә, бурунгаар депшилгелиг, бот-орулга-чарылгалыг бригада керээни-биле ажылдаар аргаже шилчиринь Алексей Соксал биле Вячеслав Баданайның удурткан звеноларынга ажыл-биле ажылдаарын күзээшгенивер.

М. ТИРЧИН.

Тес-Хем район.

* * *

Коммунистиг субботник эртгирериниң он беш кижи составтыг штабын «Ак-Туруг» совхозтуң партиному тургускан. Ону совхоз директору Алдын-оол Тюлюш удуртуп турар.

Ажыл-агыйда малчыннар, сааначылар, бызаа ажаакчылары, чылгычылар ол хүн боттарының турушгарынга ажылдаар. Машина-трактор мастерскаазының бедик ажылчыннары бир малчынга чүнар-бажыңны хаазс тудар.

Субботниже киржикгеринин арасында ийи чүс хире комсомолчулар болгаш коммунистер бар. Оон киржиннилерни үш муң рубльдиң продукциязын кылып будургеш, он ийиги беш чылдың фондузунче чеди чүс рубльди шилчидер.

К. КОМБУ.

Улуг-Хем район.

ТИИЛЕКЧИЛЕР ИЛЕРЭЭН

«Тыва даг-дүгү» комбинаттың кислород стаидиизы планныг даалгаларын доктаамал ажыр күүседип турар мурнакчы коллективтериниң бирээзи.

Март айның төнчүзүиде болуп эрткен хуралдыга бирги кварталдың түнелиг-биле социалистиг чарыштың тиилекчилерин илереткен.

«Хүндүлелдиң Демдээ» орденниң эдилекчизи, коллективтиң хоочуну, слесарь Борис Сарыгаковтуң, мастер Зоя Монгуштуң, аппаратчик Владимир Күжүгеттиң, чүдүрүкчү Алдын-оол Иргиттиң аттарын чоргаарал-биле адаан.

ПАССАЖИРЛЕРГЕ ЭПТИГ АПАРГАН

Ак-Довурак хоорайда автовокзалдың ажылдакчылары чонга таарымчалыг байдалдарны тургузар дээш бо чылдың эртнеи айларында чамдык тодаргай хемчегларни алган.

Пассажирлериниң ап чоруур түүлдерин шыгжаар түскай ёроэлди ажыктап. Кызылдан Москваже самолёт-биле чоруур аажылер билеттерин аңаа баш удур чагыдып ап болуур апарган.

Өске районнарның хоорай, суурларынга, республика найысалалынга чедер пассажирлерге дедир кээр билеттерни база садып турар. Ак-Довуракчы чурттакчылары телефон дамчыштыр билеттер чагыдып ап, бажыңынга экелдирип ап болур.

Ачы-дуза чедирериниң деп-шилгелиг аргаларын ажыглап, шаңыкшы ажылдап эгелээнинден бирги кварталда орулга кирип алыр планын автовокзалдың коллективи ажыр күүсеткен.

А. ХЕРТЕК,
«Шынның» корр.

Апрель 18—коммунистиг субботник хүну

БҮДУРУКЧҮЛҮГ АЖЫЛДААР

Самагалдайның сепителе-техниктиг будурүлгези чалчыя болган ленинчи коммунистиг субботникке киржиннерге белеткенип, кызаа чогуур ажылын тодарадып алган. «Кызыл субботада» олар 1700 рубльдиң продукциязын ажылдап кылыр, он ийиги беш чылдың фондузунче 650 рубльди шилчидер.

Сепителге мастерскаазы 720 рубльдиң продукциязын будурер болгаш беш чыл фондузунче ийи чүс он рубльди шилчидер. Тодаргайлаарга автомоторларны, тракторларны, автомобильдерни септеп, өске-даа янзы-бүрү ажылдарны ол хүн кылыр-лар.

А транспортчулар чедеп ажыг тонна чүүктү сөөртүр, киирип ,ялыр оруглазының чартык кезии — 310 рубльди беш чыл фондузунче шилчидерни хүлээнгенивер.

Будурүлгениң ажыл-ишчилери коммунистиг субботникте бедик будурүкчүлүг күш-ажыл-биле ажылдаарын күзээшгенивер.

М. ТИРЧИН.

Тес-Хем район.

* * *

Коммунистиг субботник эртгирериниң он беш кижи составтыг штабын «Ак-Туруг» совхозтуң партиному тургускан. Ону совхоз директору Алдын-оол Тюлюш удуртуп турар.

Ажыл-агыйда малчыннар, сааначылар, бызаа ажаакчылары, чылгычылар ол хүн боттарының турушгарынга ажылдаар. Машина-трактор мастерскаазының бедик ажылчыннары бир малчынга чүнар-бажыңны хаазс тудар.

Субботникке киржиннерниң арасында ийи чүс хире комсомолчулар болгаш коммунистер бар. Оон киржиннилерни үш муң рубльдиң продукциязын кылып будургеш, он ийиги беш чылдың фондузунче чеди чүс рубльди шилчидер.

К. КОМБУ.

Улуг-Хем район.

ТОДАРАДЫП АЛЫР

«Кызыл үлетпүр тудуг» эргелелиниң бригадалары коммунистиг субботник хүнүнде 7 муң рубльдиң тудуг-монтаж ажылдарын кылып будүрерии баш бурунгаар тодарадып санап алган.

Эргеледен тудугжулар болгаш конторанның албан-хаакчылары шупту 120 кижи субботникке киржир. Оон иштинде 100 кижи боттарының объектилериниг бедик будүрүкчүлүг ажылдаар, тудугжулардан 40 кижи ажыглалга кирер объектилериниге ажылдап хүмүзер. Бригада бүрүзү бичии-даа турушкун чокка, эң будүрүкчүлүг ажылдаары-биле кылыр ажылдарын баш бурунгаар тодарадып, материалдарны белеткеп ап турар.

Субботникке ажылдап алган акшазын—400 рубльди олар беш чыл фондузунче шилчидер.

Л. ТВЕРЕДИНА,
«Кызыл үлетпүр тудуг» эргелелинде экономист.

АЖЫЛДААР ЧЕРИНГЕ

«Таллэкс» будүрүлге каттыжышкынының конструкторлары ленинчи субботник хүнүнде хүүрек, ширбиил тудуп алгаш бок аштап ажылдавас, а боттарының ажылдаар черлериниге ажылдап хүмүзэрлер.

Ол — эде тургустуунуушкүнүүң чедирип турар эки салдарының база бир илергейзошкини. Чүге дээрге, инженерлер боттарының ажылдаар черлериниге бок аштаарынга, тудугларга ажылдаарынга бодаарга каш катап хөй өртек-үнелиг, чугула ажылды кылып болурлар.

Конструкторларның ажыл тезлевири база-ла өскерилген. Кижи бүрүзүнүң мергежелиниң деңнелии база будүрүлетеге кирирп турар ажыктыг салымышкыннарын барымдаалап немелде төлевир кылырын ында чурумчуткан. Ол арга ажыл төлевирии ортумаа-биле деңнештирип таарыштырар, чыдыы калган аргадан уштунар, конструктор, инженерлерниң материалдыг сонуургалын белдиип тургаш, оларны нарын болгаш чугула айтырыглаарны дидим шиитпирлээринче мобилизастаар арганы берген.

Ынчангаш колдектите тургускан субботник штабы бедик мергежилдиг инженерлерни ажылдаар черлеринге ажылдадыр деп шиитпирлээн. Каттыжышкынның девискээринге чаагайжыдыгга ажылынга шефтеп турар школазының өреникчилери болгаш аппараттың техниктиг ажылдакчылары ажылдаар.

В. ЦЮН,
(СЭТА-ның корр).

ИДЕЯ БАР–ХҮЛЭЭП АЛЫР БИС!

«Тёлдүт» каттыжышкында И. Ратиниииң бригадазы, чеченчидиң чугаалаарга, электри санакчыларын ажылдатпайн, ленинчи коммунистиг субботник хүнүнде бодуның анна нормазын күүседип — 250 тонна суттү саваалаар. Партия бедүктериниң желекчи саналы-биле будүрүлге черинде тургустунган камналга постуузуның кежигүннериниң чаартыкчы саналы электрозмергизазының ыыдыг кырлавырларын тургузар аргаиы берген.

Чаартыкчыларның чогаадыкчы ажылдан кылышкынының ачызында 11 муң литр үнелиг продуктуну камиаи алыр аргаиы берген. Ында ам алды ажылчынның бирээзи-ле чаартыкчы болуп турар. Эрткен чылын оларның дузазы-биле бшитак, саржат, ак ааржы будүрер хөй участокгарны механизастаан.

— Кылыр ажылывыс хөй. Техниктиг чаартылгаларны бистиң филиалдарывыс маңап турар болгаш чаартыкчылар боттарының саналларын субботник эрттирер штабка киргиннеер. Штаб үүлге апрель 18-те белеткелдиң соруглаарын эвес, харын будүрүлгени улам ынай интенсификастаарының перспективтиг херектериниң чамдыызын бодунга база ап турар — деп, партбюро секретары М. Харадаа чугаалап турар. А. КАБАДЖАП,
СЭТА-ның корреспондевтизи.

КОСМОСТА ИЙИ АЙ ЭЭЛЧЕГ

УЖУДУУШКҮН БАШКАРАР ТӨП. Орбитаның «Мир» комплексизиниң иштинге Юрий Романенко болгаш Александр Лавейкин оларның ийи ай ужудуушкуну дооступ турар. Ол үениң иштинде космонавтылар чүүк чедирер ийи корабльдиң экелгени дерит-херекселдерибиле кол блокту чедир деиирииниң планнаттынган ажылдарын, а оң ышкаш элээн улуг шимчилелдерии болгаш шомеделдерии чоруткаинар.

Чоруткан медицина хынаалдазының түүнелдери-биле алырга, Юрий Романенко болгаш Александр Лавейкин оларның кадыкшылы эки.

Космоста ээлчег үргүлүүлевишаан.

Бай-Тайганың РАУК удуртукчуларының кичээнгейинге

БИР ЯНЗЫ ШҮГДҮНҮП КӨӨР

ЭДЕ ТУРГУСТУНАРЫ, МЕХАНИЗАЦИЯНЫ АЖЫГЛААРЫ, ЧАА ҮҮЛДЕРНИ ШИҢГЭЭДИРИ НЕГЕТТИНИП ТУРАР

Ээр-Хавак сүт-бараан фермазы — Бай-Тайга районда сүттү будүрер, күргүмеге садар кылдыр тускайлаттынган чаңгыс-ла ферма. «Тээли» совхозтуң, Найырал салбырының төптеринден озалаашболза-даа, оон социал-культура арны сөөлгү үеде элээн чаартынган. Ферма ажылчыннарының барык шупгузу чаа төлевилел-биле тутгунган, чагагажыды кылдынган радиолуг, телевизорларлыг, чырык болгаш чылыг бажыңнарда чурттап турар. Ында 55 олуттуг клуб, 25 орунныг уруглар сады, кызыл-булуң база бар.

Хөй чылдарның иштинде мурнунда бо фермаңың ат-суураа республикага алгып, планныг даалгаларын болгаш социалистиг хүлээлелерии күүсеэир талазы-биле шугдуп үнүп, өскелерге үлегер чижээн көргүзүп, мурнакчыларның одуруунга кирип-даа турган. Сөөлгү үеде ында байдал көскүзү-биле сулаваан. Ай, квартал, чыл планнарын күүседип турза-даа, четпестер хөй.

Уксаажыдыга ажылын экижиттейн, механизацииы ажыглавайн, малдың чемгерилгезин багай организастап турарындан бир инекке онаштыр сүт саалдазы кудулаан.

Симменталь уксаалыг бугалар бар-даа болза, эдержилгени, тарын боозадырлагаш ында чугула деп корген. Бо талазы-биле ажыл ында четпес тургустуиган. Инек кажаалар ырын ашгаатыр, чемгереги дээш ышкаш ажылдарны саанчылар боттары хол-биле кылып турар.

Инектерии чемгерерде саанчылар прессээн сингенин, чарбаны шоолайлап, чүктеп, дажыглап турар. Чем болбаазырадыр кухня чок.

Совхозтуң удуртукчулары ферманы электрилиг саалдаже ам-даа киирип чалашкан. Эрги ёзу-биле ажыядап, инектерии хол-биле сагбышаан хевээр. Ферманы механизастаар, хол-биле кылыр ажылдарны солуур талазы-биле кандыг-даа организастыг хемчеглер алдынмайн келген.

Совхоз кыштаглаашкынга четпес белеткеннип, мал чемгериниң курлавырларын четчири-биле белеткеп албаан. Оон уламыидан ол ажылагый Улуг-Хем районуң «Найырал» совхозтан 200 тонна саваанны, кожазында «Бай-Тал» совхозтан 457 тонна сенажты сөөртүп турар. Ынчалза-даа оон камналгазы багай. Төрүүр, төрүвес, күжү кошкак, улуг, аныяк инектерни чемгерерде оон чаа чүүлдер кестүп келир.

Чоокта чаа ацаа баргаш, ферма эргелекчизи Алдын-оол Хертек-биле чугаалаштым. Бир инекке онаштыр 1620 литр сүттү саап алырын планнаан. Ол дээрге мурнакчы фермаларның дең-нели-биле алырга куду көргүзүг-дүр. Фермада 373 саар инектен бо хүннерде 240 инекти саап турар. Хүнде ортумаа-биле 1460 литрии саггаш, 1300 литрии Кызыл-Мажалыктың сүт заводунче чорудуп турар.

Сүт будүрерии көүдедир, оон шынарын экижидер дээш фермада кандыг ажылдар кыдынып турарын эрткен айда хынаап, районнуң улусчу контроль комитединге чугаалажып корген. Саанчыларның саггаи сүдүнүң шынарын хүн бүрүде хынаавайн, контроль саалдазы эвээш чорудуп, сүт лабораториязынга хынаавайн турганы, шынар дээш немелде төлевирии саиавайн турарын хыналадап илереэн.

Ферма кыштаглаашкынга четпес белеткеттинген. Инек төрүдер, чаш бызаалар ажаар чаа кажааны чер доцуп, соок дүжүп келгенде ажылдалга киирген. Ынчангаш шалазы соок боорга, чаш бызаалар тургузар клеткаларның алдаи кодуртүп, маиза-биле шалалаар, адаанга савац дежээр үүргэ таварышкан. Оон уламыидан ажаалдаиы, хайгаараадыг кошкадып, зооветеринарлыг чүрүмнарны хажыткаиындан 13 чаш бызаа олгеи.

Бо чылдан эгелеп ферманы бот-орулга-чарылгаже киирген. Оон эргелекчизи чоокта чаа семинарга өөренгеш келген. Ажылчыннар ортузунга экономиктиг өөредилге эртип турза-даа, оларга билдинмес, чедир кылыр чүүлдер-ле хөй.

— Силериниң фермаңар «Бардык» совхозтуң Бижиктиг-Хаяа сүт-бараан фермазы-биле аразында чарыштыг болгай. Харылзаалар кандыгыл? — деп айтырдым.

— Ол ферманың эргелекчизи-биле семинарга кады чораан, элээн чугаалаштым — деп, Алдын-оол Хертек харылаап, ыыттавайн барды. Шак моон алгаш көөрге, оларның аразында кандыг-даа харылзаа чогу билдинге берди.

«Чүс катап дыңнаарының орнунга, чаңгыс коргени дээре» деп чоиның мергеи чугаазы шын соглээн.

Ээр-хавакчыларның төлээлеря Бижиктиг-Хаяга чедип, оларның ажылын организастаанны, ында механизацияны, амыдырал хандырылга бажыңны, үлегерлиг деритинигеи ыыыл-булунуп, каажаларының чырык, чылыын барып көрүп, оларның үлегери-биле ажылдаары күзеи-чиг.

Совхозтуң удуртукчулары болгаш ферманың ажылдакчылары боттары база бир янзы шүгдүнүп, эде тургустунип эгелээр болза, ынчан чаа чүүлдер кестүп келир.

А. ХЕРТЕК,
«Шынның» корр.

ТӨЛЕПТИГ УТКУУР

Октябрьның социалистиг Улуг революциязының 70 чыл болур ооиига уткуштур совет улуска СЭКП ТК-ның Кыйгырыын «Хемчик» совхозтуң механизаторлары, хову ажылдакчылары чугула политиктиг ужур-дузалыг документ кылдыр хүлээп алган.

СЭКП ТК-ның Кыйгырыы хову ажылдакчыларының мурнунда харыысалгалыг үе — часкы хову ажылдарының шынарлыг доостурунга кодургүүшкүнү болдургап.

Бо чылгы часкы хову ажылдарынга «Хемчик» совхозтуң механизаторлары хынамчалыг белеткеннип турар. Бо хүннерге чедир 18 трактору, кожуг херекселдерии белениинээ шугумунда тургускан. Картофель олуртур 4 машина, 3 илиир сепгеткиген. Бедик мергежилдиг 12 септекчи үш звеиога үстүп алгаш, эки ажылдаан. Олардан Оолак Хомушку, Реп Донгак, Михаил Монгуш, Иван Салчак эк сеткилдиг ажылы-биле макталга төлептиг болган.

«Хемчик» совхозтуң механизаторлары бөгүнгү ажылмжии дүргедээшкиниин, эде тургустунуушкуиуиуң негелдеэи-биле чорудуп, будүрүкчүлүг, ак сеткилдиг ажылдап, улуг юбилейии төлептиг күш-ажыл-биле уткуурунга белеткеннип турар.

Д. НАЗЫТЫ.

делегей медээлери

ПАРИЖ

Келир бөш чылда шериг программазынга барыын үзелдиг күштериниң француз чазза 474 миллиард франкыны (80 миллиард доллар) үндүрерии планнаан турар. Оон үштүң бирии ядролуг чепсектиг күштерни сайзыраигайжыдарынга үндүрер. Ол дугайын даштыкы журналистер-биле беседага Франциияның камгалал министри Андре Жиро медеглээн. Чижээ, ядролуг дайынчы октаралыг тос тонна ракетаны төлевилээр болгаш тургузар талазы-биле ажылды Франция эгелей бергеи деп, ол дыыиатkан.

ОТТАВА

Харыың дүргеи эрээни-биле кады күштүг чаашкыннарның болдурганы часкы үеэлээшкин Канаданың чөөн талазында Квебек болгаш Нью-Брансуик провинциаларының экономиказынга хөй миллион когараады чедиргеи. Айыылга таварышкан районнардан ийи муң ажыг хижини ескээр көжүргеи. Сугнуң күштүг агымнары көвүрүглерии, демир-орук оруктарын, автооруктарны, электростанцияларны үргедээи. Чурттаар бажыңнарны, школаларны, албан черлерии суг алгаш барган. Суг дажыышкынының уржуктарын чок кылыр талазы-биле ажылдарны чорудуп турар.

ВАШИНГТОН

Даштыкы херектер талазы-биле төлөөлекчилер палатазының комитеди Индияга көргүзүп турган дузаламчыны 50-деи 30 млн. долларга чедир кызырар деп шиитпирии хүлээп алган. Афганистанга Совет Эвилелиниң чорудуп турар политиказынга хамаарыштыр объективтиг үнелелди берген Индияның премьер-министри Раджив Гандиниң чоокта чаа чугаазынга таварымнаан республиканчы У. Бремфильд ышлыг резолюцияны киирген. ССРЭ-биле садыг-экономиктыг харылзааларны Индияиын хөгжүдүп турары ашаа база-ла таварышпайн турар. Ол шиитпириид чылдагааны эмин эрттир идеп болганындан күрдепартамент ону «шаажылакчы» деп адаар ужурга таварышкан. Бремфильдиң чаартылгазы Индия биле АКШ-тың экономиктиг харылзааларын хөгжүдериниң эрге-ажыктарынга удурлажышкак деп, АКШ-тың даштыкы политика ведомствозунуң медегелелиниде айтып турар.

ЛИССАБОН

Эрткен пятницада орай кежээ Португалияның парламентиин премьер-министр Анбал Каваку Силвага башгаткан социал-демократтарның чазаанга бүзүрел көргүспейн турарын чарлаан. Чазакка бүзүрел көргүзериге удур оппозиктиг партиялардың депутаттары, оон иштинде коммунистер удур дыылааннар. Ол чазак 1985 чылдың ноябрьдан бээр эрегчагыргага турун келген. Чурттуң конституциязын ёзугаар чазак кризиин ажып эртериниң оруун шилип алыры Португалияның президентии Марио Соарештеи хамаарыжыр. Амгы үеде Бразилиида албанның дамчыштыруун кылып чоруур президент чаа чазакты тургуларын эң улуг партиялармың бирээзиие дагзыр азы хуусаа ботинин парламент соңгуулдарын чорударын чарлаа болур. Амгы чазак бодумуң хүлээлгелерии тур када күүседир.

МАНИЛА

Филиппиниың президентизии Корасан Акиноже халдаармың ораллажымышкыны болдурбайн барган. «Манила таймс» солуниуң дыңнатканы-биле алырга, Такло-бан хоорайга (Лейте провинция) митингиге К. Акиноиуң чүве чугаалаарының журнуу чарымда элээн каш минута бурунгаар айыыл чок чорук албан черинең ажылдакчылары каразыныг ийи кижини тудуп хорутдаан. Оларны үжел турда пистолет болгаи хол гранатазы тывыглаан. Оны иетеп коорү-биле хоруглаттырганнарны ында шериг командылал черинең штаб-квартираазынга экелген. Дыыпадын турары-биле алырга, тудуп хорулаи турар үеде бурудаттырганнарның бирээзи шериг хептис торааи.

(СЭТА).

Специалистиң индири

ДУРЖУЛГАНЫ БАЙЫДАР

Бүгү чуртта ышкаш интенсивтиг технология-биле кодээ ажыл-агый культураларын өстүрери бистиң республикада шиңгээттинип эгелээн болгай. Хөрзүнүң, агаар-бойдустуң чер бүрүзүнде аңгы-аңгы боон турарындан тараа өстүрериниң аргалары база аңгы-аңгы боон турар.

Бай-Хем район 1986 чылда 2000 га черге ол арга-биле 3700 тонна кызыл-тасты алган. Районга ортумаа-биле бир га шөлден 14,2 центнер алдынган болза, интенсивтиг шөлдерден 18,5 центнер дүжүт алдынган. Эң эки түңнелдерни «Кызыл тараачын», «Сагаа» совхозтар көргүскен. Тараа культураларының планда көрдүнген дүжүдү совхозтарга күүсеттинген.

Баштайгы чылда улуг-биче ажыддар-биле чергелештир частырыглар база турган. Оларны моон соңгаар каттаптавазы бистиң сорулгавыс.

Бедик дүжүт чемнинчидиг-ге составының чамдык элементилеринден дорт хамаарыжыр деп чугаалап болур. Чүге дээрге аргаар-бойдустуң ол-шыгы чемнинчидилгелерни шиңдээдип алыр аргазының бүгү эки байдалдарын үнүштерге тургускан. Ооң уламыкпан азот ковудээнинден «Сагаа» совхозка чамдык черлерге тараа сыны чыдып эгелээн, а «Кызыл тараачын» совхозка тараа хенчехенин чавыс өскеш, быжарына багай салдарныг болган. Ынчангаш азотту фосфор, калий-биле таарыштыр саналарындан аңгыда «тур» деп препаратты ажыглаарын чөптүг деп бодаар мен. Ону ажыттаарга хөй чаргыдал база үнмес—үрезинии хораккап турда база бок үнүштер-биле химиктиг деңгесел үезинде гербицидтер-биле (бок үнүштерге удур бүдүмелдерниң нинти ады) катай ажыглаар. Тараа хораккашкынының үезинде турлу бир тонна үрезинге 5 литр кылдыр ажыглаар. Ынчап каарга тарааның дазылыкка немей дазылчыгаштар өзүп үнериндеп үнүш доңатты, кандалашкыны белеп тоовас, дазылдарның карарар аарыглармыга — чельмитоспориоз, фузариоз болгаш өске-дээ байдалдарга шыдамныкай өзер (оларның өөскүдүкчүзери хөрөңүде). Бо аарыглардан аңгыда дүдүк тымыдыраар өөскүдүкчүлер үрезинниң бодунда, хөрөңүде-дээ бар. Ылаңгыя ол-шыктыг чылдың дүжүдүнден алдынган үрезиниверниң дүдүүрүг көвүдээр. Хораккашкын үезинде ажыглаар сугну 30 градус чедир чылдың алза эки. Оон көвүдедирге хоран боду дээштиг шыңгарын чидирип болур. ПС-10 «Мобитокс» марканың тараа хораккаар машиналарында бичии диаметрлиг хоолайжыгаштар хораккың багай үзилгениинден дуглалып, бичии соокта бээп болган чок-ла доңуп калыр. «ПС-10»-вун чамдык хевирлериңде сугну чылыдар савааларны кылганы бо ажыңда чыңгедир.

Үрезинии бирги класска чедир белеткээри черле чугула. Ылдыг үрезии районда чок болганындан ийнги класстың-биле чаштырылганы чорутпан. Оларның чамдыкызы, чижээ, «Өөк» совхозка үрезинниң өзүп үнер шинээ 75 хуудан куду болганындан чамдык өзүмнер көрзүнден бакылап шыдаавайн баргылаан.

Интенсивтиг шөлдерни курүктурган черлерге хуваан турар-дээ болзувусса, бок үнүштер-биле демиселди бүгү аргалар-биле үламчылаары амдызында бисте таварыжып турар. Химиктиг арга эң-не дээштиг-дээ болза, бүгү бок үнүштерни узуткап шыдавас. Бо чылдың март 10-да «Шинда» Л. Давыдова «...Ол (бок) үнүштерни тараа чаштырарының мурнуу чарыында, 3—4 хонук бурүңгаар, хораккаан турар ужурлуг» дээн. Бо таварылгада чүгле черлик сула бар шөлдерге тривалтат деп гербицидти 2,5 килограмм кылдыр бир гага ажыглаар деп немеп каар бодадым. Бок үнүштерни чайгы үеде химиктиг арга-биле үзуткаарда аммиактыг селитраны катай ажыглаарын сүмелеп турар. Ону түскай ишкир савааларга эвилдирерге эки. Ылдыг сава каш-даа катап ажыглаттынар болгаш совхоз бүрүзү баш удур белеткеп алза чогуур.

Немелде чемгериглге-даа, бок үнүштер-биле демиселге-даа технолоштуг орук изии (колеины) ажыглаары көрдүнген. Ону шөл бүрүзүнге ажыглай бербейн, бок үнүштериң болгаш хөрзүнде чемнинчидилгелериниң четчир, чедиишпээни барымдаалап арттырза эки деп болаар мен. Эрткен чылын интенсивтиг шөлдерге кылган агрохимиктиг анализтер немелде чемгериглге херек чогун илереткен. А азоттуг чемнитчилгелиг, херек болза, өзүмнер үезинде кылыр-га, таарымчалыг. Чем тыртып турар өйде чаштырарга ол белеп көзүдбес. Аңза арга-дуржулгалыг механизаторлар ажылдаар апаар. Орта ажылдаар ОПШ-15 марканың чаштырыкчызының черден тура бедии (просвет) 350 мм болганда тараа сывын чыттыр идер, сый базар апаар. 30 метр болгаш-ла арттырган истерден тараа шөлү эвээжзориниден аңгыда, бок үнүштер база көвүдээр. Ынчангаш технолоштуг колеяның ажыы чок апаарын база бодаза эки ышкаш.

ОПШ-15 чаштырыкчыны ажылдаар бетинде бүгү тала-биле хынап, штангаларны ажылчын байдалга эки бижыглап албаже, чер-черинден оорлуглап калтызаар. Штанга бижыглаан тросстарны адыргаш, кыскаладыр ээргеи салып алза эки, оон башка дыңзывас. Ол-ла штанганы азар бижыглакчы демирге немей үттер кылгаш, штанганы шимчевес кылдыр кылып аар. Черле мичаш бо машина-биле чогаадыкчы ажылдаар болза, эки түңнелдерни бээр.

Дүжүттүң дүргеи бижарын чедип алыр арга—сениккацияны самолёт-биле кылган бис. Ынчалза-даа сениккация соонда чамдык шөлдерни 7 хонук безин четпейн, 3—4 хонук болгаш тавычалап каапканындан чеминтиг бүдүмелдер тараа сывында чыгдынып четтиккээни хомудынчыг. 1986 чылдың дүжүт ажаалдазын организастыг чорутканынга 7063 га черге сениккация эвээш-биче-даа болза идиглиг болганы чугаажок. Мурнуку чылдарда дүжүт ажаалдазы барык ноябрь айда дооступ турган болза, ам эрткен чылын октябрь 3-те доозулган. 1 гага онаштыр сениккацияга 2,47—3,65 рубльдүн совхозтар чарыгдаан. Аңза ажыглаар аммиактыг селитраның гектар бүрүзүнге чарыгдалы хөй болганындан (25—30 кг) бүгү чарыгдалларның түңү ортумаа-биле 49,0 хуу болган. Сениккацияны республикага бүгү тала-биле көөр болза эки. Ол чорук Тывага таварыжып болгу дег чаа сорттарны интенсивтиг технологияга бээр деп бодаар мен. Баштайгы чылда чогумчалыг түңнелии кылыры бергеедаа болза дараазында чылдарда дүржулгаиы байдары чугаажок.

П. ИРГИТ.
республиканың үнүш кампалал станциязының Бай-Хем районда иол агроному.

«Кок-Тей» совхозтуң Кок-Хаван сүт-бараан фермазының аңмактары бүдүрүлге, хөй-нинти ажылынга-даа идепкейлиглер. Фермаиың клубунда бот-тывынгыр ураа чүүл белгүүн организастап алганнар. Ында саанчылар, бызад ажаанчылары, каларчылар шупту-ла киржип, костуг үе-шагыи солуп эрттирип турарлар. Саанчы Раиса Ондар, Любовь Оюн, Зоя Сагаачы, Урана Аракчаа, Фаина Монгуш болгаш оон-даа оскелер концерттерге идепкейлиг киржип, бот-тывынгыр талантызын хөйге бараалгадып турарлар.

Бо чылын Совет Армиязын хүнүнде, Март 8-тиң байырлалында кок-хаванчылар клубунга дыштанныга кежээлерин солун кылдыр организастап эрттиргеннер.

Аныяк саанчы Раиса Ондар фермада 6 чыл хире ажылдап келген. Ажылынга ол кызымак, хөй-нинти даалгазынга идепкейлиг. Раиса чылаарынга ынак.

ЧУРУКТА: аныяк саанчы Раиса Ондар.

О. ОХЕМЧИКТИҢ фотозу.

ФОТОИНФОРМАЦИЯ

Шамбалыгда хойжу Хомушку Байырның аалында хураганнар чиңдейнии, дешкилешкен турар. Семдер дүжүт шыырак хойлар каап берген иогаан сигении далаш чок иегжеп турар.

Чүе башка онаштыр чүс-тен эвээш эвес хураганы алыр деп бедиткен хүлээлгелиг малчыйнар Хомушку Байыр, Александра Чолдак-оол болгаш аныяк саанчылар ол-бо чоруп, ажылын-на кылган турар. Ол аалда дөрт чүс ажыг баш хой мөңгө хураганнаан. Оларда кыштаглаашкын эки эртип турар. Саанчылардан Полина Тапова, Юрий Чооду кайызыда чүс-чүс ажыг сааның хураганы эки өстүрген. (Чурукта).

О. ОНДАРНЫҢ фотозу.

...ХӨРҮК БАЗЫП ОРБАС

«Ус-даргал улустарның ажылын бичиимдеп-не хүндүлээр, а харын-даа дозекээр чордум. Сөөлүнде барып ол күзелим боттанып, 1973 чылда «УТКА 25 чыл» совхозтуң Арыскан салбырынга күш-ажылчы иамдарымны эгелеп, дарганнаар черге маскачылап ажылдап эгелей бердим»— деп. Маадыр-оол Бичө-оол сактып чугаалаар.

Ол ам совхозтуң улуг дарганы. Ол дөрт чыл бүрүңгаар аныяк маскачы турда оны дарган Семис-оол Сат бо ажылдың чажыттарынга өөредип, «умдык холдарны эдиктиргеп». Хоочун дарган ам чырык чер кырында чоңдаа болза. Маадыр-оол башгайы башкызының аңаа коргускен дузазын утпайн, оон арын-нүүрүн сактып, «башкы-дагдыныкчым» деп чорчаарал-биле адап, ажылдап чоруур.

1981 чылда өг-бүлезиниң ажыл-амыдыралының айыбиле Арыг-Узуңүң дарганнаар черинге ажылдай бергеи. Оон бээр база элээи үе эрткен. Маадыр-оолдуң мергежили улам бедээн. Совхозтуң дарганнаар цегинде ийи кижи бар. Оон кады ажылдап турар эжи база-ла дуржулгалыг дарган Ким-оол Яңмаа.

— Планныг онаалдаңар кайы хире күүселип тур силер? —деп оон сонуургадым.

— Совхозтуң чагыгларыи чогуур хуусазында бүрүңүбиле кылып четтигип турар бис. Үреллеп янзы-бүрү кезектер-ле хөй. Оларны шыларлыг кылдыр кылыры база белеп эвес үүле. Ынчалза-даа багай эвес ажылдап тур бис. Чажырып канчаар, үениң негелдеэи база мындыг. Четпес-ле чүүлүүс тускай план-онаалда деп чүвезинстиң чогунда. Ол бисте ам-даа организастаттынмаан. Кайы хире кылырыл, ол хире болурла-дыр — деп харылады.

— Күш-ажылдың чепсек-хереклерде четчир бе, хандырылгаңар кандыг-дыр?

— Нинтизи-биле хандырылгавыс четчир. Бо шагда магалыг чүве-дир ийин, биеэги ышкаш хөмүр болуп, хөрүк базып орбас — маскавыс-даа токтут, хөрүүвүсдаа электрилит. Ажыл агыйга херек дузалал херекселдерин боттарывыс соп, кылып алыр-дыр бис.

— Хостуг үенерде солун чүүл кылып турар-дыр силер?

— Хостуг үемде ном номчуурунга ынак мен. Ол ышкаш чечен чогаал ажылын сонуургап, харын аңаа бодумнуң күжүмүң-даа шенгилээр-дир мен. 1985 чылдан бээр шүлүктер-даа чогаадып эгеледим. Оларның чамдыкызы «Улуг-Хем» солуига үнгүледи. Сонуургалымны уламчылаарынче мени ол улам хей-аът киирип турар. Ам «Улуг-Хеминиң чалгыглары» чечен чогаал каттыжышкынның кежигүнү мен. Солуннарга 1960 чылдан бээр шүлүктери үнүп турар Хураган-оол Биче-оолдуң шүлүк бижимир талазы-биле ажыктыг арга-сүмезин ап турар мен—деп, ол чугаазын доозу.

Бөлүүн ишчи дарган Маадыр-оол Биче-оолдуң ажылынжи, сонуургалы-биле кыска танышжарга мындыг.

Ч. СОТПА.
Улуг-Хем район.

ТААРЫШТЫР БЫЖЫГЛААН

СЭКП Төп Комитединиң январь (1987 ч.) Пленумунга илеткелинге СЭКП ТК-ниң Чиңгиие секретары М. С. Горбачев улус депутаттарының Советтериниң улуг эртелериниң болгаш бедик харысалгазының дүтаймында тодаргай байдалды илереткен, эрге-чагырга органнарының мурнунда улуг сорулгаларны салган. Совет бүрүзү болуның девискээринге экономиктит болгаш социал-культура адырын дүрген хөгжүдери, ажылчы чонның негелделерин болгаш хереглелдерни улам долу хандырары дээш бүгү аргаларны болгаш курлавырларын улам долу ажыглаар ужуруг дээрзин СЭКП Төп Комитединиң, ССРЭ-ниң Дээди Соведиииң Президиумунуң болгаш ССРЭ-ниң Министрлер Чөвүлелиниң 1986 чылдың августың 1-де үнген доктаалында чугулалаан болгай.

Бо үстүнде үнген доктаалда сорулгаларны амыдыралга боттандырар талазы-биле чамдык ажылдарны улус депутаттарының Баян-Кол кодээ Советиниң күүсекчи комитеди ап чорудуп турар. Кодээ Советтиң күүсекчи комитеди чыл иштинде кылып чорудар ажылының планын чогаадып кылгаш, бадылаш доктаамал комиссияларга берген болгаш депутаттардаа, хөй-нинтиниң өске-даа организациаларының удурткучулары кичээнгейге алзын дээш көскү черде аскан. Советтиң күүсекчи комитединиң депутаттар-биле болгаш хөй-нинти организациаларының ажылын башкарар талазы-биле база бир чаа арга бар. Ол болза кодээ Совет күүсекомунуң конторазында көскү черде «Депутаттарның кичээнгейинге» деп булуң болур. Ол стендиже кодээ Советтиң дараазында сессиязы, күүсекчи комитеттиң хуралы кажан, кандыг айтырыгларны чугаалажырын бижээп аскан.

Кодээ Советтиң дараазында ээлчеглиг сессиязының «Х Улуг хурал» совхозтуң чер ажылының мурнакчы агротехниктиг аргаларны, зона системазын шын ажыглап тургаш, черниң продуктулуг чоруун эжижидер хемчеглер дугайында, ол-ла ажылагыйда мал өредиг кижилербиле кандыг ажылдар чорудуп келгенииниң дугайында айтырыгларны чугаалажырын планнап турар.

Улус депутаттарының Баян-Кол кодээ Советиниң күүсекчи комитеди совхоз бүдүрүлгезиниге депутаттарны таарыштыр бижыглаан. Ол депутаттарның чедип алган чедиишкиниерин айыткан чүүлдү стендиже азыр каап. Советтериң депутаттары колдуунда мал болгаш хову ажылдарында ажылдап турар. Кодээ Советиниң девискээринде Тыва АССР-ниң Дээди Соведиииң бир, район Соведиииң сес, кодээ Советтиң 25 депутады бар. Совхоз бүдүрүлгезинде ажылдап турар мурнакчы депутаттар хөй. Оларга Баян-Кол кодээ Соведиииң депутаттары төрүүр чүс баш ошкүдеи-не 117 аиай камгалап алган Б. Б. Сенди-Хуурак, кыыврчаар материалдарны 231 килограммны камнап алган чолаачы Д. С. Чүлдүм олар хамааржыр.

Кодээ Советтиң депутаттары чон мурнукка бодуңуп ажыл-чорудулгазының дугайында отчёттарын чогуур үезинде берип турар. Советтиң болгаш ооң күүсекчи комитединиң чорудуп турар ажылдарынга, үениң негелделвиге дүүштүр боттарының депутат ажылының стиль болгаш методун чаартып, четпестерни чайладып, депутат хүлээлгезин ак сеткилдиг күүселип, соңгукчулар-биле харылзаазын үспейн турар депутаттар хөй. Оларга Набережиая № 7 соңгулда округуның депутады, пенсионер А. С. Хөлзенчик, төп № 3 соңгулда округумуң депутады Р. К. Кенден, район Соведиииң депутады, инек кадарчызы А. Н. Молдурушку хамааржыр.

Советтиң ажылынга кол черни— ооң доктаамал комиссиялары эвлээр. Советтиң организас-массалыг ажыл талазы-биле өрээлинде «Доктаамал комиссиялар ажылдап тур» деп тускай стендизинде доктаамал комиссияларның херектерин делгээн. Доктаамал комиссиялар ажыл планын чогаадып кылгаш, бадылаш, херектериие көшкен. Советтиң алды доктаамал комиссиязы сессиялар болгаш күүсков хуралдарынга чугаалажыр айтырыгларны белеткежирииге адырлар аайы-биле киржип турарлар.

Доктаамал комиссиялар ийи айтырыгны сессиига, үш айтырыгны күүсков хуралдарынга белеткээш, эдериниң илеткелдерии кылгылаан. Комиссияларның хуралдарынга улус ыңай хөгжүдериниге хамаарышкан айтырыгларны чугаалажып турар. Чижээдиргө, социалистиг хөөлүдүрүм болгаш хөй-нинтиниң корум-чурумуи камгалалар талазы-биле доктаамал комиссия корум-чурум үрекчилери болгаш арагачылар, оорлар-биле демиселди күштеидирер соруига-биле мурнуда тиилтирип чораан кижилериниң, оорлаарыига суидулуг болгаш арагачы кижилериң даңзыларын турусказап, оларга хамаарышкан хемчеглерни ап чорудуп турар. Бо доктаамал комиссиның хуралдарынга эш хуу судунуң, эки тура дружиналының ажылының дугайында илеткелдерии дыңнап, оларның ажылын экижидер талазы-биле хемчеглерни ап келген.

Кодээ Советтиң күүсекчи комитеди соңгукчуларның берген чагыгларын күүседир талазы-биле боттуг ажылдарны кылып турар. Соңгукчуларның берген 12 чагыгының 5-жи күүсеттинген. Новая кудумчузунда радио, телефон шугуму киирүнгеи. Оттук-Даш сүт-бараан фермазының ясля-садыига от салыр кижини ангылап тургускан. 12 муң рубль-биле кудукту кылдыртқан. Сымчаан Орус-оолдуң кыштаанга чунар-бажыңы, Баян-Кол сүүн кежир көвүрүгүг септеп кылдыртқан. Үш чагыгның колдуунда чартыны күүсеттинип турар. Баян-Кол хемнин уиуиуң сүт ажыр черлерии бедидир чалдаан, эмнелге участогунуң түдүүнга хереглээр чудуктарны экеп турар.

Үстүнде айыттынган ажылдарны кодээ Совет күүскомунуң даргазы Т. А. Сандакова удуртуп келген. Ол депутаттарга, доктаамал комиссияларга тодаргай сорулгаларны тургузуп, оларны боттандырарын чедип ап турар.

А. КОШКЕНДЕЙ.
Кызыл район.

ӨГНҮҢ ШЫНАРЫН ЭКИЖИДЕР

ЧОННУҢ СҮМЕЗИН ХҮЛЭЭП АП, ЧАА АРГАЛАРНЫ ЧОГААДЫКЧЫ ӨЗУ-БИЛЕ ДИЛЕП ТЫВАР.

Бистиң республиканың экономиказында мал ажылы кол черни эзилеп турар дээрэи бүгүдеге биилдингир. Ындыг болганда ыяш, чай дивес ирак-узак одар-белчиирлер эргии көжүи чоруур малчыиарга от солуттуимас орай-сава. Ол дугайында эрткен чылын «Шын» солуииуң арыиларыига А. Чылбак биле Ш. Дүвеидейииң бижээн чүүлдерии сеткилимден чүүлдүгүүнүп, деткип турар мен.

Өг —бистиң бурунгуларывыстың амыдырап, чурттап чораан эптиг эзи болгай. Ону ирак-узак черлерге белеии-биле чедирип ап, бузуп, чүдүрерде-даа эптиг. Кадыр-берт оруктарга кожер-дужерде-даа чиик. Ол малчыинар чурттаарынга кончуг таарымчалыг.

Республиканың кайы-даа районнарында совхозтар хойжулары өг-биле долу хандыртынмайн турар. «Чаданаиии үлетпүр комбинадынга кылган өгнериниң шынары ажжок багай боор-дүр» деп номчукчу Ш. Дүвеидей шын эскерген. Авторлуң ол чемезии чөптүг деп санаар мен, чүге дээрге ол комбинаттың өг кылыр пеги амгы бо хүиперге чедир үениң иегелдеэикте чедир үеиии иегелдеп, дүргедээшкиииииң оруунче ам-даа кирбейн турарындан чогаадыкчы дилээшкиннер кылбайн ажылдап турар. Ооң түңнелиинде ында кижии турар продуктының шынары хуху, чүгле сав-чурагай сүрүп, планга дүүштүр акиа-орулга киирип алырынче кол кичээнгей салып турар хевир база бар хире. Ынчангаш ук бүдүрүлге чаргы өг белеткээр ажылдың ажыктыг чаа арга-хеиирлерии дилеп тывары соңгуурдаттынмас чугула хемчеглерге хамаарлыр апаар.

Өгнүң хаиаларын, мнкаларын, хараачазын кылыр материалдар чиик болур ужурлуг. Ындыг турбуже амгы оглериң мнкаларын дыт шеттерден кылганын, хараачазын чуга шүүлгай кожун кылгаш, ишти-даштын картон-биле шын каан болуруи, индыг хараача ол чаашкын үевиисе өткеш, ыябырап, үреиии каарын чүгле ол оглерде чурттап чоруур малчыинар эки билир болган ону кылын, бүдүрүп турар кижилерге оларның хомузалы улуг. Өг чүгле ыяш чазаар кижилер харааччаны үр-даа эвес, чоокку үеге чедир-ле кандыг-даа нарын дериг-херексел чокка дээрбектей хадыңдан эзй тырткаш, кылып турган. Ындыг хараача быжыг болгаи чиик-даа болур.

Ооң иңай харааччаны Бай-Тайганың ус-шеверлери дорт кезектен эптеп, кылып турары таарымчалыг. Бо чаа чүүлүү Чадаанаиың ог кылыр пеги чүге иигиэээдип ап болбас деп. Ам бо хүиперде үлетпүр бүдүрүлге черлериидеп ажылдап турар техиика бедик деңиелде болгалда харааччаны кылыр хадыңны изиг бус-биле өөлгир болгуруи чедип ап болурумуп аргалары база бар болгу дег.

«Өгнүң хаиаларын, мнкаларын кадаг-биле хан кларга дораан чарлын каар. Оглерии мнчаар кылыры шүүт таарымча чок» — деп солуииуң бижиичилерн шүгүмчүлээн. Ол саиалды өөреиип көргеи, көктешкиииии бижыг материалдар-биле содуурду иегеттиниир турар.

Өгнүң ваидовай хевирии бүрүи камгалавышаан, ооң бот-үзеэии чиигедип, ажыглаарга эптиг, чурттаарынга чылыг, чаңгыс аай хевирииң оглерии кылыр, күүлее стандарттарын тургузаар, тускайжыткан комбинатты организастап тургузарын шиитпирлээри малчыинарның амыдырал-чуртталгазын удам эжижидер, каас, чараш болдурар дээрииге бүзүрээр апаар.

Өгнүң кидиэи эң-не аар өртектиг болган төлээде, ону солуур амгы үеиии кылымал материалдарын дизеп тывары чугула. Солуииуң бижиичизи А. Чылбактың чагаазында совхоз чылда барык-ла үс муң рубль хире түүиу чүгле малчыинарга өглер садын дериириие үидүрүп турар дээи. Ол хире түүиүг акшабиле кайызы-даа ийи аал мнтя чурттаар чаагайжыды түттуиган ийи бажыңны кылып ап болур.

Партия болгаи чазактың хүи бүүдеи чоиуп чаагай чоруурга, ооң иштииде малчыиарыиы амыдыран чурттаарынга таарымчалыг байдалдарны түзүзарынга өг дугайында айтырыг чугула черии эзлеп турар. Ону чеднииииииг шиитпирлээрии малчыинар маиап турар.

Н. ТАМБА.
Каа-Хем район.

БАЗА БИР ШЫЛГАЛДА

Өөрүнчүг чүве чок. Ол чорукчуң тургустуиуп келген чылдагааны бар болбайн ааи. Барык ай чартымның дургузуида хойжу орта уйгу удувааи. Хураганнары өлгеи туруп бээрге, хомудан, мунгаран, сагыжы карангылаи турган. Чаңчыккан аайы-биле ол бир эртеи далаш тура халаан. Аяк-даа албайн, доңгуунуң эмискиниден ийи пак хире шай ижип, кургай берген аксын шай-биле шыгыдып алган. Дүве аартап, ижип орган шайы, аксын берген боордан башка, бүдээи хевээр, малчыиның ур удуизаиыи херечилеп турган.

Дашкаар үиүп келгеш, эртеиги хаиага чивеидеожи бүдерээре берген сыидыстарның караан-даа, арыг агаарның шоиуп турар соогун-даа ожаавааи, кажаада хоюичe, чаи хураганнарынче далажыпкан. Келгеш, дүве оолдаан хойларын, оларның чаи хураганнарын оичалай көргеи. Бир хураган өлгеи. Чаа төрээи тогдуиуң эмиии тудуп көөрге, эмии чемневээи, сүдү чок болган. Ол мал бодуиуң төрүп алганы-да чаи хураганы, оозу бүт кырыига ужа-тура тенидиңейиип, багайтыр эдерге-даа, орамыи харыилаар туржук, безии толаиимээи.

— Кончуг кулугурну, сеии канчаи өстүрүп алыр улус боор бис?— деп, ол чугаалаигаи.

Ээзиииң чугаазын билгеэиг, чаи хураган эдип турган. Көрүп алган турар эвес. хойжу хураганы көэргеи аңаа дузалажы бергеи... Сүт-күр хойга чагыштыр эмзирип каарга, чаи малдың ишти үиүп келгеи. Малчыи хураганын камиы-биле холга кодурүп, тускай өрээлдээи кажаазынга тургузуп каап. Тодуп алгаида, ам чүү херек боор дээизиг, чаи хураган удааи чыдыпкан.

Кажаадан дашкаар үиүп көэрге, чер кыры эзлээи чырый хоиа берген болгаи. Сигеииедип каап аъдын чүгеиеп, эзертээш, баглап каап, бажыңче кирип көэрге, кадайы, сакмаичы кыстар туруп келген болгаи.

— Бо чылын хураган өстүрүп алыр улус боор бис бе?—деп, эр хыйланган. — Бир хоюи хураганын өлүр базып алган, өскелиинии эмии чок чүве-дир.

— Канчаптар кижи мен. Бо уруглар база кызып-ла турар улус-тур. Бергезии болдуң биляп тур сеи. Эртеииииже хорадаи көэр чаңны кайыын тып алдын. Кандыг кончуг халалыг чүвел—деп, кадайы удурлаигаи.

Ашак биле кадайының маргыжып турарын-да дыи навайн, сакмаичылар боттарының хураганнарынче чорупканнар.

— Канчап баргаи кижи боор сеи? Уруглардаи-даа эпчоксунмас. Хөөкүйлер, чемненип безии албайн ажылдай бердиң—деп, өгнүң хереэжеи хээи ашаан чемеххээи.

Ажыл. Ол бистиң ат-алдарга-даа, ам бо болуп турарывыштың эпчок байдалга-даа чедирер, ол бистиң арыи нүүрүүстүң хемчээкчизи. Тыва АССР-ниң алдарлыг малчыны П. К. Шанмак база бодуңуң кылып чоруур ажыл-херээниң девиииге алып чоруурларының бирээзи.

Хою кыштың хүр ажарга. мал-маганы онча-менди чоруурга, шевергии кырлан хаайлыг арыы, көрүүжү эзирип келир, базымы херии болгаш чоргаар апаар. Кышкы хүиде ооң-биле бажыңыига ужуражыры бергедээр. Хоюи суруп алгаш чоруткаш, даглар аразында одарларга чиде бээр кижи. Чүгле чер карангыларга ам кээп хою-биле моорлап келир.

Бир катаи, ынчаи 1978 чыл турган, корреспондентилер Полит-оол Кыргысовичиниң кыштаанга келгеи бис.

— Улуг хойжу хой кадара бергеи, одарда, мен чүгле дузалакчызы мен, кадарчының бодуу-биле чугаалашсо эки боор—деп, ооң кадайы Анай Андреевна Шанмак бистерии бодуидаи чайладып каапкан.

Улуг хойжуиуң бедик үне бергеи дагларынга чедер дээш пат хүиээдивис. Шашиавысты баштайгы кырлаи-ның кадыр ээттээиге тургузуп каап, хой наи-биле чадаа базыптарывысха орук херии болгай. Хойжу ол чылын төрүүр чүс хойдан ортумаа-биле 128 хураганны, бир хойдаи-на 3,6 килограмм дүүжү алгаи. Чыл саиында ап келгеи көргүзүглери доктаамал бедик. Хойжулар эгелээиии 1958 чылдан бээр чүс башка онаштыр сезииден эвээш хураганны черле ап корбоан.

Эрткеи чылын хоочун ишчиге бир дугаар төрүүр аныяк хойиу хүлээдип бергем. Малдың бо салгалы-биле ажыл кончуг бергезии ол биизе-даа, уидаравааи. 1987 чыл Улуг Октябрьиың 70 чылының юбилейи болгай, ынчангаш совет кижиинин күш-ажылы бо чылда бир онзагай. Төрээи чурттуң төрүттүүген хүиүиге уткуштур берге ажыл-иеректи хүлээиип алгаш, ону күүседири — күштү, арга-дуржулганы үидүрери кижиге албан-хүлээлге. Чиик ажыл хүлээп алгаш, ону саат чокка күүседип, көөргеттиигериииң орнуига, кадыг-берге, шиитпирлээри берге ажыл-иеректи дамчыштыр эде тургустуиары, бодуи аңаа шылгаарыкажаи-даа артык эвес деп П. К. Шанмак санаар турар.

1987 чылдың улуг кыжы эрткеи. Ооң түңнели бодаиырынга, шүгүлүериие бир яиаы байдалды тургузуп турар. Полит-оол Кыргысовичиниң мөзү-шиирында чиганиилиг талаларын ботшүгүмчүлекчи ёзу-биле миижип, ажыл-ижии-даа, ал-бодуи-даа эде тургузуп турар Хураганнар өлүп каарга «сеи көрбээи сеи...» деп кады ажылдап турганы улус тарыны чемелеп турганы шиг эвес дээрзии ол оожургап бергеи билгеи.

Ооң күш-ажылчы түңнель кандыг болганыл? Малдың чаш толуи камгалап, алыс планныг онаалдазыи күүседкеи. Төрүүр чүс башка онаштыр чедеи аллы хураганы камгалап алган. Дыка хөй чаш хураганнарың чамдыктарының иелериии суду чок чүве болганда, оскелиерге ээзирип, мал чеми-биле эки аярап турган өстүрүп алган. Хар-иазыиы чедиишпээи шээр малды ооладачыкынче кииргеи, бо тезазы-биле айтырыгны бир яиаы көөрү кичээнгейге турар болбайи ааи. Маңаа түскай эртемниглериии саналаиалы, ап чорудар ужуруг хемчеглери негеттиниир турар. Чүге дээрге бир дугаар төрүүр хойиуң чаш толуи камгалаи алырыига көөрү кичээнгейге турар болбайи ааи. Маңаа түскай эртемниглериии саналаиалы, ап чорудар ужуруг хемчеглери негеттиниир турар. Чүге дээрге бир дугаар төрүүр хойиуң чаш толуи камгалаи алырыига комсомолдуи ам болур съездизиии будүүзүидө киржип турары, боттарының чалыскүжүи, энергиязын ажылга шенеп көргеии кайыын үстүидүрар ийик. Ол бүгү аныяк назыиның хеизиг-даа болза чарылбас кезии болуп артар.

— Аныяктарны хой ажылынга өөредирии амыдырал негеп турар. Олар улуг салгалдың ажыл-хереэиии уламчылакчылары болгай. Ынчангаш ооллар, кыстарны хой ажылынга ижиктирерии хамааты хүлээлгем кылдыр көрүп чоруур мен — деп, П. К. Шанмак чугаалаар, уламчылады. — Аныяктарны сакмаичылар кылдыр хүлээп алганым таварылга эвес. Ам эртип турар кыштың, хой ооладашкынының меңээ, бо удаада, берге болуруи баш удур билгеш. Мариианы сакмаичылап көр деп диледи. Ол ажы-биле кады ажылдап турары бо. Бир дугаар төрүүр хойиуң чаш төлүи камгалаары белем эвес шылгалда. Аныяктар бергеге ладыксын.

П. К. Шанмактың өөредип каапы бир аныяк хойжуну база бар. Ол ам тускай кодаи хүлээп алган. Ону Тимур Түлүш дээр. Совхозтуң коммунистери аныяк хойжуну СЭКП кежигүнүнге кандидат кылыыр хүлээп алган.

Хүиднс бажыңында орбас, оларже үне бээр кижи болгай дээш, Полит-оол Шанмактың бажыңында бис бо удаада эртеигн шакта чеде берхивис. Ооң эрткеи дүне база орта удуваанын аяксый бергеи, хоиган шайы херечилеп турду. Эрги-даа, чаа өскеи-даа шайны вас деп мнтивис. Малдың чаш төлүи камгалап алыр дээш уйгу чок бир дүиүүи эрткеии, чаа хүиүиүи хереллериии даглар бажыңда хереп келгеии од.

А. ОКСҮР.

Хоойлу төлевилелин чугаалажып түр бис

ХАРАКТЕРИСТИКАЛЫГ ШИЛЧИТСЕ

Күрүне бүдүрүлгезинин (каттыжышкынының) дугайында Хоойлуунуң төлевилелии бодум хуумда аажок улуг сонуургал-биле кичээнгейлиг номчуп, таныштым. Ында айыттынган чүүлдерни чүүлдүгээнүп деткинр кижидир мен. Чамдык эш-өөрүнүн ацаа хамаарыштыр киирип турар саналдарын солундаа номчуп ора бодум ацаа картыжып турар мен.

Чижээ, бо чылдың март чээрбиле «Шынга» Т. Мартай-оолдуң «Ажылдан үнүп турар кижилерге төлевилелиниң характеристиканы бижээш, ону ийи хоолгалыг кылдыр парлаар, саналжып алырының бетинде ону кылыр болза экен. Оларның бирээзин ооң ажылдан турар черинге артырып алыр, а өскезин ол кижиниң дараазында барып ажылга кирер дээн коллективиниге таныштырар. Ажылдан каалыг чылдагаан-биле үнгенин тодаргайы-биле айтып каар.

Бо чорук ажылга үр ызырынмас, ажык-кончаа сүрүксээр, чалгаа-шүшпеҥ, адыксак-чиксек, кажар арга хереглексээр ийи-чаңгыс кижилерге дээштиг болур, оларның харыысалгазы-даа бединр болгай.

Кижи көрүп чоруурга ёзулуг ак сеткил-биле ажылдап чоруур, принципиалдыг кижилер кызып-кыйышкынга база таварҗы берги дээр боор-дур. Ол дээрге чамдык коллективтерде удуртукчу ажылдакчыларның талазынган кижилер-биле ажылдап, чугаалажып билбезинден үнүп кээп турар деп болаар мен. Ооң уламынган ындыг удуртукчуларны хурал-суглааларга бола шүгүмчүлей берген тургулаар.

Мен үш чыл бурунгаар «Кызылдың үлетпүр түдүг» эргелелиниг ажылдан туро, ындыг чүүлдерге база таварҗып, чаңгыс организацияга доктаамал ажылдавайн, бир бригададан ескээинче шилчип тургаш, соолунде ооң үнер ужурга таварышкан кижи мен. Амгы үеде «Кызыл ЦЭС түдүг» эргелелинде бызаңчылап ажылдап, бо ажылымга элээн кыпып, ону эки шынарлыг кылырын оралдажып чорудур мен.

Участогувуста четпестер чок эвес. Ылаҥгыя агитасмассалыг ажыл шоолуг-ла чорбас, эрги ёзу-биле ажылдаар хөөннерден ам-даа үштүнмайн турар байдал ында база бар. Ындыг четпестерни болдурбазынга Хоойлу төлевилелиниде айыткан чүүлдер улуг идигин бээри чугаажок.

С. КУУЛАР,
«Кызыл ЦЭС түдүг» эргелелиниң № 2 участогунда бызаңчы.

СОНУУРГАЛЫВЫС ХАЙНЫКТЫРГАН

Алдыы-Ишкининиң малчынары, бистер, республика төвү — Кызыл хоорай хаваа чок, район төвүнден талыгырда, эң ырак коданнарда ажылдап, чуртаан турар бис. Ынчалза-даа Коммунистиг партиянын, Совет чазактың үндүрүп турар доктаал-шинтпирлерин, чугула документилерни чагыдып алган солун, сеткүүлүвүс дамчыштыр номчуп, чугула болуушкунларны билип аа турар бис. Чижээлээрге, совет чонуң калбак чугаалажышкынында туруп турар «Күрүне бүдүрүлгезиниң (каттыжышкынының) дугайында» ССРЭ Хоойлуузунуң төлевилелиниле бистиң коданның малчынары таныштывыс. Холде солун, сеткүүл бар болганда ындыг чугула документилериниң ужур-утказын суурдан даргалар кээп, таныштырып бээрин маган орбайн, бот-тарывыс база бот-тускайлан танывыш көрүп турар бис. Кажан сургакчылаан даргалар кээрге, билдинмейн турар, ужур-утказын билбейн орар айтырыгларывысты айтырып аар бис.

Хоойлу төлевилели дыка хөй кижилериҥ сагыш-сеткилин доюлдуруп, сонуургалын хайныктырып турарында-даа номчуп тур бис. Ажылдың шынарының дугайында, бүдүрүлгениң эт-херекселин каминг ажыттаар, күшажыл кылырына таарымчалыг байдалдарны тургузарының дугайында айтырыглар база чыдып калбайн турардыр.

Коданымда төрүүр 350 хой бар. Бо чылын төрүүр хой бүрүзүнден чаш төлдү чидириг чок алдывыс. Хураганарның деҥгилдези шыырак. Хой ажылынга чээрби ийи чыл ажылдап келдим, аныяктарны мал ажылынче хандыжыдар херекке киржип турар мен. Юбилейлиг бо чылда төрүүр чүс башка онаштыр 90 хураганны, бир хойдан 2,2 кг дүктү кыргып алыр. 10 тонна сигенин кезии белеткеп аар хүлээлгелиг мен. Соок чок эки кыш болду. Мынаҥ хүр чылда хүлээлгемни күүседип шыдаар мен. «Сүт-Хөл» совхозтуң малчыны Дажы Ондарны социалистиг чарыжка кыйгырган кижи мен. Оон дүдүк чок көргүзүглерни чедип алыр дээш дузалакчы кадарчым Вячеслав Ондар, оом ээзи Хирлиг Ондар үжелээ шыдаар-ла шаавыс-биле кызымак ажылдап тур бис. Хүлээлге күштүг болгай. Дузалакчым Вячеслав эрес-кежээ кижи. Чорук-херек бүдүрүп, суур кире бээримге, ажылыи черле кагбае.

Ажылчын кижи бүрүзү болунуң эргелери дээш ажык чугаага идепкейлиг киржип турар чүве болганда, эде тургустунуушкунга чонуң үнүн дыңнап, ажыл-херээвиске дидим базымны кылый турарывыс бо. Эде тургустунуушкунуның оруу-биле эки ажылдап тургаш чедип алган чедишкинивис Улуг Октябрьның 70 чылынга күш-ажылчы белээвис болур.

Т. ОНДАР,
Сүт-Хөл район.

Айтырыңар, харыылап берээли

АЖА БЕРГЕНДЕ – ТӨЛЭЭР

«Сүт-Хөл» совхозтуң Кара-Чыраа салбырында ажылдап, чурттап турар клуб ажылчыны Хүреҥ Шарашевна Монгуш чагаазында ындыг айтырыгларга харыылап бээрин диледи: Аштакчы кижиниң аштаар шолдүүң хемчээли кайы хире болурул? Ооң айда алыр ажыл төлевири чеже болурул?

Тыва АССР-ниң Сан болгаш Культура министерстволары көдээ черлерде турар клуб албан черлеринге хамаарыштыр дараазында шинтпирни хүлээп алганнар.

Көдээ Культура бажыңнарында, клубтарда одалга, чырык дээш, эт-сеп болгаш дериг-херексел садып алыры база капитал септелге чорудары-биле холбашкан чарыт-лалдарны совхозтар бүрүүбиле боттары үндүрер дугайында Тыва АССР-ниң Министрлер Чөвүлелиниң 1966 чылдың октябрь 13-те № 629, 1969 чылдың апрель 8-те № 264, 1983 чылдың декабрь 6-да № 426 хүлээп алган доктаалдарын республиканың чамдык районнары күүсетпейн турар деп чүвени чоруткан ревизиларының болгаш хынаалдаларының материалдары илереткен.

Үстүнде адаттынган доктаалдарны ёзугаар көдээ черлерде клуб албан черлерни совхозтарның балансызынче шилчиттинген турар.

Ажыл-агыйларның девискээринде турар болгаш оларның ажылчыннарын хандырып турар көдээ клуб албан черлери бюджеттен чарыглалдарны чүгле культура-чырыдыышкын ажылдакчыларының ажыл төлевиринге, коммунал хандырылгазын төлээринге, ажыл-агый болгаш канцелиар чарыглалдарынга үндүрүп болур.

Тыва АССР-ниң Сан болгаш Культура министерстволары райкүүскомнарның сан болгаш культура килдистеринде бюджетте акша-хөреҥгининиң шын ажыглаттынын база камналгалыг чарыгдаттынын турарын шыгыы контролька алырын сүмелеп турар.

РСФСР-ниң культура министриниҥ 1965 чылдың октябрь 20-де № 802 дужаалындан тайылбырда бижип турары болза:

200 болгаш ооң хөй олуттуг көдээ клубтарга, Культура бажыңнарына чаңгыс аштакчы эвес, а база бир чартык шалыңга ажылдаар немеляе аштакчыны тургузар. Бир аштакчының аштаарыглаар шолдүүң хемчээли 500 дөрбелчин метр, а бир эвес аштаар шолдүүң хемчээли тургустунган нормадан бежен хуу ковей азы 750 дөрбелчин метр ажа бээр болза, аштакчы кижи бүдүн чартык ажыл төлевирин алыр.

ДҮҮНГҮ ХҮННҮҢ ХӨЛЕГЕЗИ

СУД СООНДА ХАРЫЫ ЧОК АРТКАН АЙТЫРЫГЛАР

«Саян» универмагттың кассаларынга аныяк ажылдакчылар үргүлүү солчур турган. Дуржулгазы чок ажылдакчыларны ооредири белеҥ эвес турган. Улуг кассириниң аллары алгып, аныяктарның чаагай сеткилдиг дагдыныкчызы кылдыр санадып келген. Акшазын соора саналан кассирлерге хөй рубльди кашдаа эгидип берген деп чугаа база турган. Миничиир Оолаковна Саая бир садып алыкчының чидиргеи беш чүс рублии дедир эгидип бергенин коллективке үр үеде утпаан. Кассаларның бирээзинге хевертен хынаала кылырын кажан Саая саналдаан соолунде, акшаны чедир дужаавааи кассириниҥ самчыгдалы дораан илереер болган. Хураага улуг кассир туруп келгеш, дудагдалдыг кассирни шаанга киир шүгүмчүлзер турган.

Улуг кассириниҥ күш-ажылы дээш шаҥналдар ковүдеп келген. «Совет садыгның тергиини» деп бедик атты аңаа тыыскан. Тыва АССР-ниң Дээди Советиниҥ Президиумунуң Хүндүлел бижин-биле шаҥнаан. Бүдүрүлгениҥ мурнакчызы болбушаан, профсоюзтың комитединиҥ даргазынга болгаш кежигүнүүне соңгуттуруп келген. Партия кежигүнү Саая бедик идегелди соңгукчулар көргүспүшаан, ону республиканың Дээди Советиниҥ бешки чыжыныҥ депутадынга база соңгаан. А эрткен беш чылдың түңнелдерии ёзугаар ону Күш-ажылчы Алдар орденниҥ III чергези-биле шаҥнаарынга киирген турган. Күрүнениҥ кедергей хөй түңнүг акшазын ооң оорлаанын, самчыгдаанын улуг кассириниҥ бо бүгү мактал-шаҥналдарына дүүштүрери берге. Ол факт-тыр. Ол факт хөй айтырыгларны тывылдырган.

Ак сеткилдиг эвес кижи— Саая ол хире хөй шаҥналмактаалдарны канчап чедип алган турганы? Долу эвес ортумак эртемниг ол херээжен кижи кымның күзелин күүседип, ол хире хөй акшаны оорлаар, самчыгдаар аргалыг болганы? Кедергей хөй түңнүг ол акшаны канчаналы? Кеземчениҥ харыысалгазынга онаашпас дээр магадылалды аңаа ким берип турганы? Бо бүгү айтырыгларга харыны бээрин судтан маналр эргелиг турган бис.

• • •

План ёзугаар эдилеглиг ревизиялыг «Саян» универмагка кылырын республиканың Сан министерстволуңуң контроль-ревизия килдизиниҥ улуг ревизору Н. В. Абрущкийге даскан. Ревизиялыг эрткен чылдың майда кылыр турган, ынчалзажок апрельде эгелээн. Николай Васильевич отчёттуг үениҥ бүгү документилерин хынап көргеш, инвентаризация кылган. Ооң илереткен дудагдалы 76 көпеек болган. Ревизия актызынга ол көпеекти айыткаш, хынаалданы ооң-биле доозуп каап болур турган.

Ынчалзажок Н. В. Абрущкийниҥ дараазында ийи айтырыг черле ооҗукгурбаан: универмагттың кол кассазынга акша артышкыны ай санында чүс муң болгаш ооидаа хөй болуп келген, а инструкция ёзугаар ындыг артышкын он үш муңдан хөй болбас ужурлуг, а кассаның үш ордерлериҥе Күрбанкының никассатор аппарадының таңмазы кактыгаан болган.

Универмаг хонар бараанарны ай төнчүзүүнде салыглап келген түңнелиниде кол кассага ол хире хөй акша артышкыны тыптып турган-дыр деп таймылбырлап болгу дег. А кассаның таңмазы чок ордерлериҥ дугайында Н. В. Абрущкий универмайтың кол бухгалтериниҥ дээн айтырган. Ол харыылаар сөс тапшайн, эктиг ындыг каан, Ук ордерлерни хүлээп ап турган учёт-контроль бүгүүнүң удуртукчузу Ф. Л. Махмутованы кол бухгалтер келдиртикеп, Фархана Латыповна бодунуң элчизинде М. О. Саайны келдирип эккелгеп. «Бо ордерлер болза читкеп ордерлериҥ хоолгазы-дыр» деп, Саая тайылбырлаан. Ынчалзажок ооң кедергей сүрээдеп олурарын дуржулгалыг ревизор дораан-на эскерип каан.

Ревизия эдилээн соолунде универмагтан үлетпүр бараанарының садыынга киргеи касса отчёттарын Абрущкий негеп эккелдиргеш, дудагдалды илереткеп. Кассаның мегее үш ордерлериге 106.800 рубль түңнүг бижээн болган. Универмагттың касса документилерин Күрбанкының документилери-биле шүүштүргеи соолунде оорсамчыгдалдың фактызы бадыткаттынган.

Садыг министриниҥ орала-кчызы Д. Н. Сатка апрель 25-те ревизор чеде бергеи. Доок Натпитович телефон дамчыштыр министр-биле чугаалакаан соолунде, ревизорну эдертип алгаш, даргазының кабинединге келгеи. Кылган ревизазының түңнелдериниҥ дугайында Абруцкий тодаргайы-биле министрге чугаалап эгелээн. ынчалзажок К. Х. Шавырага ону үве кирип:

— Далажырым ажок. Дээди Советтиң сессиязы даарта болур, илеткел бижип олур мен. Самчыгдал дугайында Саичыга чугаалардың бе?— деп, айтырган.

— Аңаа чугаалаан ажыы бар бе? Дудагдалдың болдунганы дээш садыг директору база харылаар ужурлуг болгай — деп, ревизор харылаан.

Дүштеки чапсарның соолунде Абруцкий Б. Т. Саичы-биле кады улуг кассирни суралган эгелээн. Абруцкийниҥ чурттап турар бажыңының кирер эжиниге кежээ орай апарганда улуг кассир-биле ужуражы бергеннер. Саайның холунда чагаа бар болган, универмагтың болгаи үлетпүр бараанарының садыынның директорларынга чугаалаазы түүлүү ревизорга чугаалары-биле ужуражыры Абруцкийден улуг кассир ук чагаада дилээп болган. Ынчалзажок универмагче чорупканнар, аңаа Саая тайылбыр бижээн болгаш ону хоойлу-дүрүм камгалаан органнар хынап эгелээн.

Н. В. Абруцкий бодап көөрге, садыг черииниҥ удуртулгазы аңаа дыка-ла хөөн чок болган. Ынчангаш ажылдан үнер дугайында билдиришкинии бижээн. Үжен чыл ажыл стажтыг ревизор ажылдан чүге үнер деп турар дугайын министр сонуургаи безин көрбээн болгаш ону ажылдан хостаар дугайында билдиришкинге адыш дораан-на салып каан. Ынчангаш Николай Васильевич мындыг бир айтырыгга тайылбыр харыны ап шыдаваан: улуг кассир аңаа чогум чүүлүү дугайында чугаалаар дээп ирги?

• • •

Суд истелгези— ол дээрге, бот-тускайлаҥ процессуалдыг (суд чорудулгазының дүрүмүнүҥ норма-чижектериге чагыртыкан) чорудулга-дыр. Судтуң үндүрер түңнели баштайгы истелгениҥ түңнелдеринден эвес, а судка тодаргайлаар истелгениҥ үезинде илереер фактыларны болгаш бадыткалдарны барымдаалап көөрүндеи тургустунар аппаар. Процессуалдыг дүрүмүҥ бүгү норма-чижектери сагыттыкыш, тодаратгынмаан хевзиг-даа чигзинишкин артпас болза, херекти шыны-биле чоптуг көөрү магадылаттынган турар. А «Саян» универмагка кылдынган оорсамчыгдал дугайында суд истелгези канчаар кылдынганыл?

Улуг кассир турган М. Саая буруузуп хүлээп билиигеи: «Үгбазы Кыс Куулариҥ диилээнии ёзугаар акшаны оорлаи эгелээн болган оорлаи алган бүгү акша-хөреҥгилерии аңаа дамчыдып берген мен» деп өчээн. Мооҥ мурнунда Өвүр райпозуунуң садыг ажылдакчызы турган, амгы үеде пенсионер К. Куулар 1984 чылда Саайдан сес муң рубльди дудагдал төлээри-биле алганын судка өчээн. Күрүне акшазын дуҥмазындан алганын ол билип турган. Ынчалзажок Саайның оорлаавы бүгү 106.800 рубльди самчыгдаарынга кириишкеи мен деп бадыткаарындан шуут ойтаваан. Эртеи чылын болган база бир мыңдыг таварылганың дугайында судка ол чугаалаан: «Апрель 27-де мээң бажыңымның чанынга шагдаа машинаазы чедип келген. Дуҥмам уруг болгаш ээзээи каш кижи бажыңга кирип келдилер. (Өвүр районнуң Саглы суурга Тыва АССР-ниң садыг министри К. Х. Шавыраа, министерстволуңуң кол бухгалтери Ш. К. Куулар болган ОБХСС-тиң ажылдакчылары янчаарда барын чорааннар—Л. Ж.). Дуҥмам уруг салаазы-биле мени оскээр имнеп аппаргаш, мынча деп чугаалады: «Дудагдалдыг апардым, ами-тыныи ап кор. Мени боолаи шииле чадавас, менден акша алган мен деп чугаалап кор. Бо дээрге. Күрбанкының ажылдакчылары-биле, даргалар-биле холбашкан чүведир...»

Тыва АССР-ниң Иштики херектер министерстволуңуң ОБХСС начальниги Н. В. Грищенконуң ат салгааны мындыг документ кеземче херээиде бар: «Саян» универмагка акша-хөреҥгилерии оорлаан факт-биле холбаштыр чорутkан оперативтыг истелге хемчегелериниҥ түңнелиниде ол оор чоруктуң киржикчилерии, оорлаан акшаны чажырып кадагалаан черии, ол акша-хөреҥгиии бодуңуң хуузунда соруглагарынга азы төреддеринге, таныштарынга бергении тодаргайлап илереднр аргажок болган».

Суд чорудулгазынга күрүне ялалаашкынын деткээн Д. К. Ондарның чугаазын ам ап көрээли: «Саайның буруузу бадыткаттынган. Кастан хөй акшаны ол оорлап алгаш, оозун кассаның меге өрдерлери-биле чажырып келген. Акшаларың кезии үгбазы Кыска берген. Оорлаан акшазының кезии хуузунда хереглелериге чарыгдаан. Буруузун Саая билиген, буруузу ооң хүлээп билиигеи-биле бадыткаттынып турар».

Суд чорудулгазынга Д. К. Ондарның чугаалаашкынын аңгыда мындыг санаашкыны кылып көрээли. «Улуг-Хем» ресторанга Саая ийи удаа шайлага кылырына барык 700 рубльди чарыгдаавы; 1.500 рубль шыгжамыры ажаалга кассазынга турганы; 600 рубль өртектиг алдын кастазга элилелдерии хавырганы; «Бүдүрүлге мурнакчызының» Москвага болгаш Ленинградка ээли-чорууруга үш муң рубльди чарыгдаанны тодаргайлаттынган. Эт-хөреҥгизиниҥ өртээ — чеди муң рубль. Нинтизи-биле—12.800 рубль. Үгбазынга берген сес муң рубльди кадарга, шупту —20.800 рубль. А 86 муң рубль канчап барганыл?

Күрүне ялалакчызының чугаазы: «Акшалар чедир тынылбаан-дыр, ол байдал тодаргайлаашкынны кылырынга улуг ужур-дузалыг эвес. Ол төреддеринге, таныштарынга, уруунга берип, үнелиг чүүлдерии садып ап болур турган. (Мен адаан карартыр шыйдым — Л. Ж.) Магазинден кажан акшаны ол оорлап үндүрген үеден соңгаи үезинде, эктиг ындыг каан, Ук ордерлерни хүлээп ап турган учёт-контроль бүгүүнүң удуртукчузу Ф. Л. Махмутованы кол бухгалтер келдиртикеп, Фархана Латыповна бодунуң элчизинде М. О. Саайны келдирип эккелгеп. «Бо ордерлер болза читкеп ордерлериҥ хоолгазы-дыр» деп, Саая тайылбырлаан. Ынчалзажок ооң кедергей сүрээдеп олурарын дуржулгалыг ревизор дораан-на эскерип каан.

Ревизия эдилээн соолунде универмагтан үлетпүр бараанарының садыынга киргеи касса отчёттарын Абруцкий негеп эккелдиргеш, дудагдалды илереткеп. Кассаның мегее үш ордерлериге 106.800 рубль түңнүг бижээн болган. Универмагттың касса документилерин Күрбанкының документилери-биле шүүштүргеи соолунде оорсамчыгдалдың фактызы бадыткаттынган.

Садыг министриниҥ орала-кчызы Д. Н. Сатка апрель 25-те ревизор чеде бергеи. Доок Натпитович телефон дамчыштыр министр-биле чугаалакаан соолунде, ревизорну эдертип алгаш, даргазының кабинединге келгеи. Кылган ревизазының түңнелдериниҥ дугайында Абруцкий тодаргайы-биле министрге чугаалап эгелээн. ынчалзажок К. Х. Шавырага ону үве кирип:

— Далажырым ажок. Дээди Советтиң сессиязы даарта болур, илеткел бижип олур мен. Самчыгдал дугайында Саичыга чугаалардың бе?— деп, айтырган.

— Аңаа чугаалаан ажыы бар бе? Дудагдалдың болдунганы дээш садыг директору база харылаар ужурлуг болгай — деп, ревизор харылаан.

Дүштеки чапсарның соолунде Абруцкий Б. Т. Саичы-биле кады улуг кассирни суралган эгелээн. Абруцкийниҥ чурттап турар бажыңының кирер эжиниге кежээ орай апарганда улуг кассир-биле ужуражы бергеннер. Саайның холунда чагаа бар болган, универмагтың болгаи үлетпүр бараанарының садыынның директорларынга чугаалаазы түүлүү ревизорга чугаалары-биле ужуражыры Абруцкийден улуг кассир ук чагаада дилээп болган. Ынчалзажок универмагче чорупканнар, аңаа Саая тайылбыр бижээн болгаш ону хоойлу-дүрүм камгалаан органнар хынап эгелээн.

Н. В. Абруцкий бодап көөрге, садыг черииниҥ удуртулгазы аңаа дыка-ла хөөн чок болган. Ынчангаш ажылдан үнер дугайында билдиришкинии бижээн. Үжен чыл ажыл стажтыг ревизор ажылдан чүге үнер деп турар дугайын министр сонуургаи безин көрбээн болгаш ону ажылдан хостаар дугайында билдиришкинге адыш дораан-на салып каан. Ынчангаш Николай Васильевич мындыг бир айтырыгга тайылбыр харыны ап шыдаваан: улуг кассир аңаа чогум чүүлүү дугайында чугаалаар дээп ирги?

• • •

Суд истелгези— ол дээрге, бот-тускайлаҥ процессуалдыг (суд чорудулгазының дүрүмүнүҥ норма-чижектериге чагыртыкан) чорудулга-дыр. Судтуң үндүрер түңнели баштайгы истелгениҥ түңнелдеринден эвес, а судка тодаргайлаар истелгениҥ үезинде илереер фактыларны болгаш бадыткалдарны барымдаалап көөрүндеи тургустунар аппаар. Процессуалдыг дүрүмүҥ бүгү норма-чижектери сагыттыкыш, тодаратгынмаан хевзиг-даа чигзинишкин артпас болза, херекти шыны-биле чоптуг көөрү магадылаттынган турар. А «Саян» универмагка кылдынган оорсамчыгдалдың дугайында суд истелгези канчаар кылдынганыл?

Улуг кассир турган М. Саая буруузуп хүлээп билиигеи: «Үгбазы Кыс Куулариҥ диилээнии ёзугаар акшаны оорлаи эгелээн болган оорлаи алган бүгү акша-хөреҥгилерии аңаа дамчыдып берген мен» деп өчээн. Мооҥ мурнунда Өвүр райпозуунуң садыг ажылдакчызы турган, амгы үеде пенсионер К. Куулар 1984 чылда Саайдан сес муң рубльди дудагдал төлээри-биле алганын судка өчээн. Күрүне акшазын дуҥмазындан алганын ол билип турган. Ынчалзажок Саайның оорлаавы бүгү 106.800 рубльди самчыгдаарынга кириишкеи мен деп бадыткаарындан шуут ойтаваан. Эртеи чылын болган база бир мыңдыг таварылганың дугайында судка ол чугаалаан: «Апрель 27-де мээң бажыңымның чанынга шагдаа машинаазы чедип келген. Дуҥмам уруг болгаш ээзээи каш кижи бажыңга кирип келдилер. (Өвүр районнуң Саглы суурга Тыва АССР-ниң садыг министри К. Х. Шавыраа, министерстволуңуң кол бухгалтери Ш. К. Куулар болган ОБХСС-тиң ажылдакчылары янчаарда барын чорааннар—Л. Ж.). Дуҥмам уруг салаазы-биле мени оскээр имнеп аппаргаш, мынча деп чугаалады: «Дудагдалдыг апардым, ами-тыныи ап кор. Мени боолаи шииле чадавас, менден акша алган мен деп чугаалап кор. Бо дээрге. Күрбанкының ажылдакчылары-биле, даргалар-биле холбашкан чүведир...»

Тыва АССР-ниң Иштики херектер министерстволуңуң ОБХСС начальниги Н. В. Грищенконуң ат салгааны мындыг документ кеземче херээиде бар: «Саян» универмагка акша-хөреҥгилерии оорлаан факт-биле холбаштыр чорутkан оперативтыг истелге хемчегелериниҥ түңнелиниде ол оор чоруктуң киржикчилерии, оорлаан акшаны чажырып кадагалаан черии, ол акша-хөреҥгиии бодуңуң хуузунда соруглагарынга азы төреддеринге, таныштарынга бергении тодаргайлап илереднр аргажок болган».

Суд чорудулгазынга күрүне ялалаашкынын деткээн Д. К. Ондарның чугаазын ам ап көрээли: «Саайның буруузу бадыткаттынган. Кастан хөй акшаны ол оорлап алгаш, оозун кассаның меге өрдерлери-биле чажырып келген. Акшаларың кезии үгбазы Кыска берген. Оорлаан акшазының кезии хуузунда хереглелериге чарыгдаан. Буруузун Саая билиген, буруузу ооң хүлээп билиигеи-биле бадыткаттынып турар».

Суд чорудулгазынга Д. К. Ондарның чугаалаашкынын аңгыда мындыг санаашкыны кылып көрээли. «Улуг-Хем» ресторанга Саая ийи удаа шайлага кылырына барык 700 рубльди чарыгдаавы; 1.500 рубль шыгжамыры ажаалга кассазынга турганы; 600 рубль өртектиг алдын кастазга элилелдерии хавырганы; «Бүдүрүлге мурнакчызының» Москвага болгаш Ленинградка ээли-чорууруга үш муң рубльди чарыгдаанны тодаргайлаттынган. Эт-хөреҥгизиниҥ өртээ — чеди муң рубль. Нинтизи-биле—12.800 рубль. Үгбазынга берген сес муң рубльди кадарга, шупту —20.800 рубль. А 86 муң рубль канчап барганыл?

Күрүне ялалакчызының чугаазы: «Акшалар чедир тынылбаан-дыр, ол байдал тодаргайлаашкынны кылырынга улуг ужур-дузалыг эвес. Ол төреддеринге, таныштарынга, уруунга берип, үнелиг чүүлдерии садып ап болур турган. (Мен адаан карартыр шыйдым — Л. Ж.) Магазинден кажан акшаны ол оорлап үндүрген үеден соңгаи үезинде, эктиг ындыг каан, Ук ордерлерни хүлээп ап турган учёт-контроль бүгүүнүң удуртукчузу Ф. Л. Махмутованы кол бухгалтер келдиртикеп, Фархана Латыповна бодунуң элчизинде М. О. Саайны келдирип эккелгеп. «Бо ордерлер болза читкеп ордерлериҥ хоолгазы-дыр» деп, Саая тайылбырлаан. Ынчалзажок ооң кедергей сүрээдеп олурарын дуржулгалыг ревизор дораан-на эскерип каан.

Ревизия эдилээн соолунде универмагтан үлетпүр бараанарының садыынга киргеи касса отчёттарын Абруцкий негеп эккелдиргеш, дудагдалды илереткеп. Кассаның мегее үш ордерлериге 106.800 рубль түңнүг бижээн болган. Универмагттың касса документилерин Күрбанкының документилери-биле шүүштүргеи соолунде оорсамчыгдалдың фактызы бадыткаттынган.

Садыг министриниҥ орала-кчызы Д. Н. Сатка апрель 25-те ревизор чеде бергеи. Доок Натпитович телефон дамчыштыр министр-биле чугаалакаан соолунде, ревизорну эдертип алгаш, даргазының кабинединге келгеи. Кылган ревизазының түңнелдериниҥ дугайында Абруцкий тодаргайы-биле министрге чугаалап эгелээн. ынчалзажок К. Х. Шавырага ону үве кирип:

— Далажырым ажок. Дээди Советтиң сессиязы даарта болур, илеткел бижип олур мен. Самчыгдал дугайында Саичыга чугаалардың бе?— деп, айтырган.

— Аңаа чугаалаан ажыы бар бе? Дудагдалдың болдунганы дээш садыг директору база харылаар ужурлуг болгай — деп, ревизор харылаан.

Дүштеки чапсарның соолунде Абруцкий Б. Т. Саичы-биле кады улуг кассирни суралган эгелээн. Абруцкийниҥ чурттап турар бажыңының кирер эжиниге кежээ орай апарганда улуг кассир-биле ужуражы бергеннер. Саайның холунда чагаа бар болган, универмагтың болгаи үлетпүр бараанарының садыынның директорларынга чугаалаазы түүлүү ревизорга чугаалары-биле ужуражыры Абруцкийден улуг кассир ук чагаада дилээп болган. Ынчалзажок универмагче чорупканнар, аңаа Саая тайылбыр бижээн болгаш ону хоойлу-дүрүм камгалаан органнар хынап эгелээн.

Н. В. Абруцкий бодап көөрге, садыг черииниҥ удуртулгазы аңаа дыка-ла хөөн чок болган. Ынчангаш ажылдан үнер дугайында билдиришкинии бижээн. Үжен чыл ажыл стажтыг ревизор ажылдан чүге үнер деп турар дугайын министр сонуургаи безин көрбээн болгаш ону ажылдан хостаар дугайында билдиришкинге адыш дораан-на салып каан. Ынчангаш Николай Васильевич мындыг бир айтырыгга тайылбыр харыны ап шыдаваан: улуг кассир аңаа чогум чүүлүү дугайында чугаалаар дээп ирги?

• • •

Суд истелгези— ол дээрге, бот-тускайлаҥ процессуалдыг (суд чорудулгазының дүрүмүнүҥ норма-чижектериге чагыртыкан) чорудулга-дыр. Судтуң үндүрер түңнели баштайгы истелгениҥ түңнелдеринден эвес, а судка тодаргайлаар истелгениҥ үезинде илереер фактыларны болгаш бадыткалдарны барымдаалап көөрүндеи тургустунар аппаар. Процессуалдыг дүрүмүҥ бүгү норма-чижектери сагыттыкыш, тодаратгынмаан хевзиг-даа чигзинишкин артпас болза, херекти шыны-биле чоптуг көөрү магадылаттынган турар. А «Саян» универмагка кылдынган оорсамчыгдалдың дугайында суд истелгези канчаар кылдынганыл?

Улуг кассир турган М. Саая буруузуп хүлээп билиигеи: «Үгбазы Кыс Куулариҥ диилээнии ёзугаар акшаны оорлаи эгелээн болган оорлаи алган бүгү акша-хөреҥгилерии аңаа дамчыдып берген мен» деп өчээн. Мооҥ мурнунда Өвүр райпозуунуң садыг ажылдакчызы турган, амгы үеде пенсионер К. Куулар 1984 чылда Саайдан сес муң рубльди дудагдал төлээри-биле алганын судка өчээн. Күрүне акшазын дуҥмазындан алганын ол билип турган. Ынчалзажок Саайның оорлаавы бүгү 106.800 рубльди самчыгдаарынга кириишкеи мен деп бадыткаарындан шуут ойтаваан. Эртеи чылын болган база бир мыңдыг таварылганың дугайында судка ол чугаалаан: «Апрель 27-де мээң бажыңымның чанынга шагдаа машинаазы чедип келген. Дуҥмам уруг болгаш ээзээи каш кижи бажыңга кирип келдилер. (Өвүр районнуң Саглы суурга Тыва АССР-ниң садыг министри К. Х. Шавыраа, министерстволуңуң кол бухгалтери Ш. К. Куулар болган ОБХСС-тиң ажылдакчылары янчаарда барын чорааннар—Л. Ж.). Дуҥмам уруг салаазы-биле мени оскээр имнеп аппаргаш, мынча деп чугаалады: «Дудагдалдыг апардым, ами-тыныи ап кор. Мени боолаи шииле чадавас, менден акша алган мен деп чугаалап кор. Бо дээрге. Күрбанкының ажылдакчылары-биле, даргалар-биле холбашкан чүведир...»

Тыва АССР-ниң Иштики херектер министерстволуңуң ОБХСС начальниги Н. В. Грищенконуң ат салгааны мындыг документ кеземче херээиде бар: «Саян» универмагка акша-хөреҥгилерии оорлаан факт-биле холбаштыр чорутkан оперативтыг истелге хемчегелериниҥ түңнелиниде ол оор чоруктуң киржикчилерии, оорлаан акшаны чажырып кадагалаан черии, ол акша-хөреҥгиии бодуңуң хуузунда соруглагарынга азы төреддеринге, таныштарынга бергении тодаргайлап илереднр аргажок болган».

Суд чорудулгазынга күрүне ялалаашкынын деткээн Д. К. Ондарның чугаазын ам ап көрээли: «Саайның буруузу бадыткаттынган. Кастан хөй акшаны ол оорлап алгаш, оозун кассаның меге өрдерлери-биле чажырып келген. Акшаларың кезии үгбазы Кыска берген. Оорлаан акшазының кезии хуузунда хереглелериге чарыгдаан. Буруузун Саая билиген, буруузу ооң хүлээп билиигеи-биле бадыткаттынып турар».

Суд чорудулгазынга Д. К. Ондарның чугаалаашкынын аңгыда мындыг санаашкыны кылып көрээли. «Улуг-Хем» ресторанга Саая ийи удаа шайлага кылырына барык 700 рубльди чарыгдаавы; 1.500 рубль шыгжамыры ажаалга кассазынга турганы; 600 рубль өртектиг алдын кастазга элилелдерии хавырганы; «Бүдүрүлге мурнакчызының» Москвага болгаш Ленинградка ээли-чорууруга үш муң рубльди чарыгдаанны тодаргайлаттынган. Эт-хөреҥгизиниҥ өртээ — чеди муң рубль. Нинтизи-биле—12.800 рубль. Үгбазынга берген сес муң рубльди кадарга, шупту —20.800 рубль. А 86 муң рубль канчап барганыл?

Күрүне ялалакчызының чугаазы: «Акшалар чедир тынылбаан-дыр, ол байдал тодаргайлаашкынны кылырынга улуг ужур-дузалыг эвес. Ол төреддеринге, таныштарынга, уруунга берип, үнелиг чүүлдерии садып ап болур турган. (Мен адаан карартыр шыйдым — Л. Ж.) Магазинден кажан акшаны ол оорлап үндүрген үеден соңгаи үезинде, эктиг ындыг каан, Ук ордерлерни хүлээп ап турган учёт-контроль бүгүүнүң удуртукчузу Ф. Л. Махмутованы кол бухгалтер келдиртикеп, Фархана Латыповна бодунуң элчизинде М. О. Саайны келдирип эккелгеп. «Бо ордерлер болза читкеп ордерлериҥ хоолгазы-дыр» деп, Саая тайылбырлаан. Ынчалзажок ооң кедергей сүрээдеп олурарын дуржулгалыг ревизор дораан-на эскерип каан.

Ревизия эдилээн соолунде универмагтан үлетпүр бараанарының садыынга киргеи касса отчёттарын Абруцкий негеп эккелдиргеш, дудагдалды илереткеп. Кассаның мегее үш ордерлериге 106.800 рубль түңнүг бижээн болган. Универмагттың касса документилерин Күрбанкының документилери-биле шүүштүргеи соолунде оорсамчыгдалдың фактызы бадыткаттынган.

Садыг министриниҥ орала-кчызы Д. Н. Сатка апрель 25-те ревизор чеде бергеи. Доок Натпитович телефон дамчыштыр министр-биле чугаалакаан соолунде, ревизорну эдертип алгаш, даргазының кабинединге келгеи. Кылган ревизазының түңнелдериниҥ дугайында Абруцкий тодаргайы-биле министрге чугаалап эгелээн. ынчалзажок К. Х. Шавырага ону үве кирип:

— Далажырым ажок. Дээди Советтиң сессиязы даарта болур, илеткел бижип олур мен. Самчыгдал дугайында Саичыга чугаалардың бе?— деп, айтырган.

— Аңаа чугаалаан ажыы бар бе? Дудагдалдың болдунганы дээш садыг директору база харылаар ужурлуг болгай — деп, ревизор харылаан.

Дүштеки чапсарның соолунде Абруцкий Б. Т. Саичы-биле кады

УЛУСЧУ ЧОГААДЫЛГА КӨРҮЛДЕЗИ ЧОРУП ТУР

ЧУРУКТА: Барлын-Хемчик районуның ураң таланты-дыглары хейүң ырызының күүселдезинде. Олар Улуг Октябрьның 70 тылынга ал-дар болдурган янзы-бүрү күүселдеглердиг концертин белеткээш, Тываның найыман-лалынга болган көрүлдеге киришкеннер.

О. ОХЕМЧИКТИҢ фотозу.

КИЖИГЕ БҮЗҮРЕЛ

Кижизидилге айтырыглары үй болган иарык. Ол колдуунда кижи бүрүзүнүң ава-ыы-чаңының катаптаттынмас онзагай талаларын билес та йылбырлаттынар. А кижиниң аажы-чаңы, сагыш-бодалы, амыдыралга ооң үнелел аъш-таварзынынайн чоруур чүүлдери анча-аңы болганда, кижизидилге ажыглы аймаа үнделиктиниң түргустунар ужурлуг.

6—16 хар назылыг уруглариың аажы-чаңын хандыр өөренип, оларның күзел-соонуургалын илередип, сайзыратып, тавармычалыг байдалдарны түргүзүп, кижиниң аажы-чаңының эки талаларын-га кол даянып турган, четпестерин эдерп кижизидилгенин кара чаңгыс шын оруу болур. Кижиниң чүгле бөгей талазынга, ийи-чаңгыс частырыгларынга үнделилеп түңнел үндүрер болза, ооң сагыш-сеткилиниң ханызында чогаадыкчы чүткүл домуреррти ажуп, чүү-дээ чүвеге ооң соонуургалы чиде берип болур. Ол башкы кижиге эң-не коргунчуг чүүл.

7 классчы Мерген, 9 классчы Орлан үргүлүү кады чоруур ажышкилер. Сөөлгү ийи тылдарда оларның өөредилгезин кошкал, боттарының даштыкы хевирикче кичээнгей салбас апарган. Чүү болганы? Оларның сагыш-сеткилиннас чүү барыл деп чүве кымнаа дувуретпээн. Че эртпес тудум оолдар хайгааралдан ужун ягылдым.

Бир катап интернаттың коридорунга тургаш, кожа өрөлден кайгамчык чараш аллаган гитарага ойнап турарын дыңнаваш, ынаар кире бердим. Бөлүк оолдар Мерген биле Орланның ойнаарыны бөкпөрлежил алган ыңнаан олурлар. Оолдар ойнаарын сонсаткаш, бурун аңгай хевирлиг ыыт чок турлар. «Ойнанар, оолдар чараш ырлыр, мен база ыңнаксаң тур мен» дээш дазээримге, шала перуктениң органын, ойнай бердилер. Ойнап турган ырлары «чаңгышкы»-да болза, олар ырларынга, гитаралаарынга ынак оолдар-дыр дээрзин билдим. Оолдарны школа оркестринге киирген соонда, оларның арын-шырайында таварыынган сеткил чуруттунуп, чугаа-сөзүнде өзүлүг соонуургалын тыпкавынга чөргөварал дыңнаалып турар апарган. Ынчаныйн ава-чаар, моон мурнунда чүгле бөгей дириш турган Орлан, Мерген ам өөрүүнүң мурнунга бүдүүт кижилер болган. Оолларның сонуургалынга даянын алгаш, оларны ажыктыг ажыл-дерекке киришкирткен соонда, оларның өөредилгезин, аажы-чаңы эжиндэ, чугаа-соолу биилээр апарган.

Индыг таварылгалар хөй. Кижи кайы-бир ертемге, спорт, ураң чүүл аъш-оске чүүлге сонуургалдыг, хандыкшылдыг болур-дээ болза, аажы-чаңында кошкан талалар бага турар. Оны үезинде эскерип илередир, оларны чайладыры-биле таварымчалыг байдалдарны түргүвар, эки талаларын летпкиир, сайзыратыр херек. Мындыг хамаарылга кижиниң мергежил шилеп алырынга, ооң-даа ынай амыдыралынга үлүг ужур-дузалыг болур.

Амыдыралдың хандыг-дээ байдалдарынга кижиге бүзүрел, кижиниң салым-чолуунга кичээнгей чугула чүүлдериниң бирээзи болур.

Б. СААРЫМБҮҮ.
Мугур-Аксы ортумак школаның директорү.

ЭКИ ААЖЫ-ЧАҢ ДЭЭШ

Хүндүлүвеч чорук кижиниң мозу-шыларындан үлүг хамаарылгалыг. Ол дээрге ала-кежиң, башкыларның шын кижизиткен ажылының түңнели база чоргаараалы деп бодаар мен. Оны аныяк кижи бүрүзү хандыр бодаар, сагыыр, күүседир ужурлуг. Улустуң шаг-шаайдан чаагай чаңчылдарын ада-иелер, үлүг кижилер аныяк-оскенге чугаалап, чагып, сургаар болза эки.

А мен кырган-ача кижи болганымда, бодумнуң үругларымны, оларның үругларын хүндүлеп аажы-чаңга өөредирин кызыдып, үлүглаарны хүндүлээр, бичимнелерин карактаар, үлүг үлүг чугаазынга киришпес, улут улуг барындан эртпес, чон-биле хүндүткелинг чугаалажыр, чугаа бүрүзү бодамчалыг болур деп чагып чоруур мен.

Ынчалза-даа үлүг-даа кижилерниң эразинда улустан хүндүлеп билбес, чаңы хиреллг кижилер бо-да таварзыр. Бир катап бир аныяк кижи ада-иезинин эжи-биле таварзыш келгеш мендилежирге, оозу тоомча чок ыламтап эрте берген. Мындыг чорук аныяк кижиге кандыг салдарлыг болдуруп? Бо таварылгада ол кижи бодунуң иштики культуразының кудузун көргүзүп, аныяк кижиниң багай чаңнарга өөредип турары ол болур. Ооң соонда ол аныяк кижи танымыры улуг кижилер-биле мендилешпес апарып, оларга хүндүткелин чидирер.

Ооң ынай хоорай автобустарынга кижилериниң боттарын ап чоруурунуң дугайында боладдарым бижип көрейн. Хей-ниити черлериге улуг-даа, аныяк-даа кижи болуп эп билир болза эки. Мурнуку эжиктен аарыг-аржык, хар-назынны догүй берген кижилер, бичии уругларлыг ада-иелер кирер деп чүвени улус эки сактып билип алыр болза эки.

Бир катап хоорай чораан, автобуска олуруткаш, киликчээм көрген мен. Үнер-кирер эжиктерде улус тырлып алган, кирер дээрге кирбес, үнер дээрге үндүрбес. Дүжер черим чедип келирге, ол хамык чонуң аразындан кара күш-биле үнер ужурга таварышкан. Оруукка турган кижилериниң аксы-ыглы, ажыктада болдулар. Хоорай чурттакчыдарын хирезинде, кижиниң чоргаараалы куду көөр, аска эштешпес сөстерни та кайнын тып ап турар чон чүве. Аныяк кижилер, ажытол бо бүгү таварымга чок чүүлдерни эскерип, дыңнап, оон үлегер ап, өттүүнери чугаажок. Аныяктарның хейниити черлеринге чурум үрээр, боттарын шын эвес ап чоруурү, үш-бак чок сөгледжири кижиниң культура чоүзи хереченил турар.

Ынчангаш хей-ниити черлериге корум-чурумну бедидери, совет аныяктарны бижыг билиг-медеррлиг кылдыр кижизидери бистиң бүгүнгү амыдыралывыстың негелдези болур.

МОНГУЛ-ООЛ.
Улуг-Хем район.

ТЕМАЗЫ — ТАЙБЫҢ

Улусчу чогаадылганың ийиги Бүгү-эвилел фестивалының программазынга дүүштүр школаларның бот-тывынгыр ураң чүүл коллективтериниң көрүлдези Эрзин суурга болган. Ында районуң бүгү школаларындан 445 өөреникчи киришкен болгаш 128 көргүзүнү бараалгатпкан. Ук көрүлде «Мен тайбың дээш бадылаң тур мен» деп кыйгырыгның ада-биле эрткен.

Бот-тывынгыр ураң чүүл көрүлдезин школачылардың чогаадыкчы чоруунуң оскелин, активчизиниң бедзенин көргүскен. Бланғыя сценага үнген хөөмейжилериниң саны-ның 15, а хомусчуларның 12 четкени бо талазы-биле ажылдың түгээр чоруп турарын хереченил турар.

А. КОМБҮ,
СЭКП райкомуның килдис эргелекчизи.

ЫРЫ-ХӨГЖҮМ КУТТУЛУП ТУРДА

Бай-Тайга районуның улус өөредилге килдизининң методизи Ольга Хомушкуевна Чимитке үдуртқан ыры, музыка башкыларының эдлегчилиг арга-дуржулга солчулгазы Бай-Тал ортумак школазынга эрткен. Бо ажыл районда көскү базымнарлыг болганы өөрүнчүг.

Мурнуку чылдарда ыры, музыка башкылаашкыны кудуку деңгелге турган, чүге дээрге музыка башкыларын чедишпес, ыры, музыка методкаттыжыышкыны ажылдавайн турган, ооң үламынан бо эртемниң башкылаашкынынче улуг кичээнгей салдынмайн турган. О. Х. Чимиттиң методкаттыжыышкынны билдиглиг, чогаадыкчы ёаң-биле удуртуп келгенинден бирги чартык чылда ыры, музыка башкыларының дуржулга солчулгазы доктаамал ажылдаан. Амгы үеде школа реформазынга дүүштүр ыры, музыка башкыларының чогаадыкчы, эртемге үнделилеттингеп дуржулгаларын школаларда неп-терелип эгелээни өөрүнчүг.

Школага кандыг-даа эртемниң кичээлин эрттирери улуг белеткелди негээр. Ыры, музыка — эстетиктиг кижизидилгениң онзагай хевири. Бичии чаштарга музыка дележегин угаап-сагышка кезээде арттырып каары, аңаа хандыкшыдары, чурттагланы ыры-хөгжүм кавастазын дээш төрээн чонуңуң хөгжүм теоргүзүн өөредирин — музыка кичээлдериниң кол соруглаарының бирээзи. Тыва кижилериң ыры, кожамыктары онзагай аялгалыг, чечен сөстерлиг, ханы утка-шынарлыг, национал хевирлиг. Оларны акыяк салгалга таныштырары, өөредирп ыры, музыка башкыларының ыдыктыг хүлээлгези болур.

Келген башкылар школада ыры, музыка башкызы Айлак Анай-оолдуң арга-дуржулгазы-биле танышкан. Аныяк-даа болза, башкының ажылында чаа чогаадыкчы хевирлер барын башкылар демдеглээн. Ук башкы Тываның бот-тывынгыр хоочун композиторларының бирээзи чораан хөгжүмүү Алексей Анай-оолдуң уруу. Ол аза-зының пани истеп, хөгжүмүү-баянист болган. Бирги класска эрткен ажык кичээл конуут солуп болган. Кичээл дидактиктиг көргүзүг материалдарлыг, музыкалыг ойынкарлыг, магнитофон, баян музыка херекселдериг болган. Бирги классчылар үнерге хостуг ырлажып, музыка терминнерин адап, музыка билигдерин билирин көргүзүп, дагзаар хөгжүм оркестринге ойнаанны школа реформазының негелдезинге дүгжүп турарын башкылар онзалап демдеглээн.

Аныяк башкының удуртқан ыры болгүмү кончуг соонуургаачыл. Ында 28 кижи бар. Оларның болгүмге өөренген ийи, үш үннерге ырлажып турары таалаачыг. Кедээ Культура бажыңынга эрги, чаа ырлар күттулуп турда, чүгле башкылар эвес, харын суурның чурттакчылары база чылы-биле хүлээп алган. Айлаң Анай-оолдуң чедимчелиг дуржулгазын өске школаларга неп-терелирин методкаттыжыышкының ның кирижикчилерп саналдаан. Школада өөредилге эргелекчизи Сайлык Комбү өөреникчилерниң ыры, музыка кичээлдерипге сонуургалын делгередир талазы-биле ажылдың дуржулгазын дыңнаткан.

А. ХҮРАГАН-ООЛ.
Бай-Тайга район.

Эмчиниң сүмези

ЧҮСТЕР ААРЫЫН БОЛДУРБАЗЫ

Чүстер — шимчээр болгаш даавыр орган. Ол боду сөөк ткапы дег чуга, кегжирленчек быжыг пластинка-биле шыптынган. Чүс бүрүзү быжыг хавык-биле, шынганнар болгаш сиирлер-биле бүргеткен болур. Ооң мындыг домейлешкек тургузуу шимчээшкиниер кылырынга дузалыг.

...Кылаштап чораан кижи хенертен дискээ аарый бээрин билип каар, шимчээшкиниң дидим эвес апаар, чоорту аарыг сагыш-сеткилге дыш бербестээр. Дискек ыжа бээр... чүстериниң хуулуп аарыры ынчаар эгелээр — (артрит). Кажан күүң аарыг чаңгыс чүске тыптырга, эмчи моноартрит дээр. Шинчилекчилериниң саналы-биле алырга күйинь микроорганизмнериниң чамдык хевирлери тывылдырар деп турар. Ынчалзажок ооң чылдагаанны эртеменнерге ам-даа тодарадгай эвес.

Аарыг баш бурунгаар тодаратгынган түдүм, дүрген эмнеттинвер. Ынчангаш чүс кедергей аарып туруп берзе, ыжык болгаш аарыгның оскеда демлектери илерээнде, дораан эмчиге баар.

Чүстериниң хуулуп аарырының неп-терелгей хевири — ревматоидтиг артрит. Ол ревматизм (куян) аарыы-биле элээн дөмейлешкек. Ынчалзажок специалистер бидир: ревматизмден аараан кижиниң чүстери кандыг-даа үреглээшкин болбайн экирип сегээн боор. А ревматоидтиг артритке чүстүң кандыг-ла бир черн үреглелгенин эмги эскерип каар. Ооң бир тодаргай талазы шупту чүстерге аарыг өөскүүр. Шынганнарга, сиирлерге, сөөктерге, тодаргайларга кижиниң бүгүле шимчеткикчи органнарының элементилериче аарыг халдаар. Ревматоидтиг артрит чоорту шимчени албастарынга чедирер. Бир эвес аарыгны чогуур үезинде эмнетпес болза, кижини орундан туруп албастадырыптар. Амгы сайзыраңгай үеде ындыг таварылгалар аарыг улус аарыын хөлүн эрттирипкеп келгенде туруп болур. Ревматоидтиг артриттиң баштайгы чадавын тодаратканда, дегдиришкинге удур препаратар-биле дүрген эмнеп болур. Сула шимчээшкиниңг мергежилгелер шимчээшкинге дузалыг.

Чүстер аарырга, чамдыкта ооң кегжирлеринге оскерилгелер тыптыр, харын-даа бодуңуң хевирин чидирипкеп болур. Ындыг болүктүг арасындан остеоартроз тыптып, кегжирлер чок болуп, чүстериниң таанының түргүзуу үрелир. Кегжир аңаа эдлир, быжыг, кадыг шынарны бээр. Бир эвес улуг кижи шурап турда дедир келген аалыг кегжиринң рессорлуг ажыл-чорудул газының түңнелинде чымчак болур, ол сөөктерни кемдээшкинден камгалаар. Чүстер аарыынның үезинде (артык деңзи тыптып, чүстерге од аар чүк немээр, ооң кемдээшкинге чедирер) кегжириниң иштики түргүзуу үрелир, белоктуг харылзааны чидирер, эдлир шинээзи чидип, үстүр. Шак ындыг таварылгада чүстүң сөөктери өскерлир, шиш черлерлиг аңаар, чүк улгадырга олче аартарны дам баар, моон уламнынан шимчеп албастаар.

Мындыг хевирлиг таварылганы канчап болдурбазыл? Аныяк назынында бодуңуң деңзинзи биле өзүлдени боттоттарынга таварыш турар кылдыр кичээнгейге алыры чугула. Артык деңзи кижиге багай салдарлыын биле чогуур. Ону самаары нарын эвес. Чижээлээрге, кижиниң үзүүү 170 сантиметр болган болза, ооң 100-түү казыптар. Үнүп келген 70 килограмм кижиниң ортумак деңзинзи болур. Өй-тап деңзилиг болур дизе, хоолулуг янзы-бүрү чемнерни ажыглавышаан, күш-ажылдың болгаш дыштанының хүн турумун ыыт сагыыр. Кижи бүрүзүнүң мага-боду аңгы-аңгы чүве болганда, тодаргай сүмезин эмнедип турар эмчизинден алза эки.

Бир эвес остеоартроз тывылган таварылгада канчаарыл? Аар чүктү улам немевишаан, чүгүрер, ритмиктиг гимнастиканы доктаамал кылыр. Практикадан алган көөрге, аарыг улус күш-культураже эмни эрттир хандыкшаш, чүстеринге кадаңнашкынны болдура бээр.

Кылаштаарга бут аартыр апарза, ол байдал уламчылап туруп берзе, дүрген-не эмчиге баар. Эмчи аарыгны тодараадыр, ооң кайы хире кадаңнашкын илереткеш, комплекстиг эмнээшкини чорударын сүмелээр. Ол эмнээшкинге күш-культураның мергежилгелерин ыяап-ла киирер. Ылаңгыя деңзинн эвээжедир болгаш шыңганнарны сулаадыры кончуг чугула. Кылаштаарга ажыктыг, кажан шагшинек чокталып келзе, кылаштаары берге апарза, 2—5 минута олуруп дыштанза эки, ооң соонда кылаштаарын уламчылаар.

Ритмиктиг гимнастика (аэробика) күзенчиг эвес, чүге дизе, ону хөлүн эрттирерп чүстерге болгаш шыңганнарга, мага-боттуң сиирлерниге таарымча чох. Маңнап база болбас. Харын дедириишкин чокта чалгыг аяны-биле, ону таваар кылыр апаар.

Остеоартрозтуг кижи күш-культураның мергежилгелерин эмин эрттир хейиу азы шүүт кылбайн барып болбас. Бир эвес сула шимчээшкин кылбайн баар болза, деңзи улам улгадыр. Чүстер аарыы-биле качыгдап чоруурлар арыг агаарга хүмүүн-не селгүүстээрге эки. Ол кижиниң хин эргилезинн, бүдүмелдер солчулгазын эжиидер, аарыг келереевизинге дузалаар. Хүнге дегелеиип болбас. Чайгы үеде чүгле ажык, чиик хептиг чоруурга-ла четчир.

В. ПАВЛОВ,
профессор.

(Санитар-чырыдышык ы н ының топ эртем-шинчилел институзу).

ЧАРЛАЛДАР

Кызылдың профессионал-техниктиг № 4 ортумак училищезн 1987 —1988 өөредилге чылында дараазында тускай эртемнерге сургуулдар хүлээп алырын чарлап тур:

Сес чыл школазын дооскан өөреникчилерге (өөренир хуусаазы 3 чыл):

1. Тудуг бызаңчызы (тускай школалар өөреникчилеринге).
2. Маляр (тудугга), штукатур.
3. Каң болгаш демир-бетон конструкцияларның эптекчизи, чазанакчы.
4. Сантехника дериг-херек-сеадерин эптээр талазы-биле эптекчи, газ-биле каңнакчы.
5. Чырык техникалериниң болгаш дериг-херекселдериниң электри эптекчизи.
6. Электрогаз-биле каңнакчы.
7. Суурга, ковүүгүлеичек болгаш адаган краннар машинизи.
8. Арматурщик — электри-биле каңнакчы.

Ортумак школа дооскан өөреникчилерге (өөренир хуусаазы 10 ай) тускай эртемни:

1. Штукатур, облицовщик, плита салыкчызы.
2. Контроль хемчээлге дериг-херекселдериниң болгаш автоматиканың слесары.

Хүлээп алыр чуруму

Шилип алган тускай эртемниң айтып, хүлээп алырының дугайында директорга билдириишкин киирер. Билдириишкинге дараазында документилерни кожар:

1. Сес чыл школазын доосканының дугайында хереченилел азы ортумак эртемниң дугайында аттестат.
2. Эмчи шынзылгазы (286 майык)
3. 6 фоточурук (хемчээли 3х4 см)
4. Училищеге келгеш, учёттан үндүр бижиттен паспорту азы төрүттүнгенинниң дугайында хереченилелин, шериг назылыглар книр бижидилге хереченилелин (учёттан үндүр бижиттингеп) боду эккеп көргүзер. Училищеге хүлээп алырының дугайында билдиримишкин бижээн сургуулдар бодунуң кадыкшылының талазы-биле шилип алган профессиязынга таварзырын тодарадыры-биле эмчи шинчилгезин эртер.

Документилерни 1987 чылдың май айда хүлээп алыр. Өөредилге 1987 чылдың сентябрь 1-де эгелээр.

Хүлээп алырының болгаш өөренирнинң негелделери

Аныяктарны киреринин шылгалдалары чокка хүлээп алыр.

Профессионал - техниктиг училищелерге өөренирн халас.

Профтехучилищенин сургуулдарын аъш-чем-биле, идик-хеп-биле, тускай хепбиле хамдырар.

Оске хоорайлардан келгеннерге шинтиниң чурттарга бажыңын бээр.

Ортумак училищенин доосканының дугайында аттестат —боду-биле.

2. Директорга билдириишкин.
3. Автобиография.
4. Школадан азы ажылдан тургап черинден характеристика.
5. Кадыкшылының дугайында 286 майык ёзугаар шынамыга.
6. Чурттап турар черинден шынамыга.
7. Ог-бүдезинин составының дугайында шынызыга.
8. 3×4 см хемчээллиг 6 фото-чурук.
9. Паспорт, шериг биледиин азы төрүттүнгенинин дугайында хереченилелин боду эккээр.
10. Комсомолчулар үеш карточказын болгаш комсомол биледин үеткә киирип тургап көргүзер.

Документилер дуссаганнар бесседалажыышкын эртер болгаш августа 10-дан орай эвесте училищеге хинр санаттыргалының дугайында харамыы алыр.

Училищеге киргеп болгаш теоретиктиг болгаш практиктиг белүктериниң бүгү эртемнеринге чедиишкинниг өөренип турарлар 80-90 рубль стипендиияны алыр.

Өске хоорайлардан келгеннерге чагайжыттынган яныгының чурттарга бажыңын бээр.

Училищеге киреринде медальыглар, СА-ның хүрээлеңиилеп халашкан шериглер, интернационалчы дайынчылар болгаш бир чылдан эвээш эвес күш-ажыл стажтыг кижилер чиигелелит болур.

Документилерни августа 20-го чедир хүлээп алыр.

Бистин адрезивис: Кызыл хоорай, Кочетов кудумчузу 141, ОПТУ-11.

«Карагандафотонуң» кол бүдүрүлгези шиитә кылгаш кырын лактап азы пленкалап каан, база хөөр тураскаалдарынга кылыр металлда кылган фото-чуруктарны болгаш бижимелдерни белеткээр чагыгларны чондан хүлээп ап турар.

Чагыгны бүдүрүлгениң адрезинче фото-чурук-биле кадыр чоруулар. Фото-чурукта кижиниң фамилиязын, адын, ада-зының адын, төрүттүнген болгаш моңээн чылдарын тодаргай кылдыр бижиир.

Чаа фото-чурукту кылырыкың ортөө ону кылырынга кайы хире ажылдың үнерин, тодаргайларга чорутқан оригинал фото-чурукту кайы хире эргилезиниидең хамааржыр.

Дараазында хемчээлдерге кылган фото-чуруктарның ертө:

Ыяшка кылгаш, кырын лактаан чуруктар.

18х24 см. 10 руб. 10 көпеектеп 19 руб. 25 көпеек.
24х30 см. 13 руб. 30 көпеектеп 24 руб. 05 көпеек.
30х40 см. 16 руб. 82 көпеектеп 29 руб. 60 көпеек.

Ыяшка кылгаш, кырын пленкалаан чуруктар.

18х24 см. 7 руб. 80 көпеек. тен 18 руб. 10 көпеек.
24х30 см. 9 руб. 90 көпеектеп 22 руб. 40 көпеек.

Оцинүг пленка-биле шыпкан чуруктар.

18х24 см. 7 руб. 38 көпеектеп 16 руб. 53 көпеек.
24х30 см. 9 руб. 52 көпеектеп 20 руб. 27 көпеек.
30х40 см. 12 руб. 72 көпеектеп 25 руб. 50 көпеек.

Тураскаалга ажыглаар фото-чуруктар.

Металлда кылган аңаа фото-чурук.

13х18 см. 10 руб. 06 көпеектеп 15 руб. 20 көпеек.

Металлда кылган оңүг чурук.

13х18 см. 13 руб. 36 көпеектеп 18 руб. 50 көпеек.

Металлда кылган бижилгелер

13х18 см. 3 руб. 90 көпеек.

Чагыгны күүседириниң хуусаазы (чагыг хүлээп алдынган хүнден эгелээш) бир ай.

Кылдынган чагыгны чагыкчының адрезинче чорудуп болур. Ооң эртээн чагыгны ап тура, почтага төлээр.

БИСТИҢ АДРЕЗИВИС: 470060, Карагапда хоорай, Чкалов кудумчузу 7. «Карагандафото». Чагыглар столу. Телефон: 56-92-03.

№ 11 профессионал-техниктиг ортумак училище 1987-88 өөредилге чылында өөреникчилер чыпп алырын чарлап тур.

11-ги училище—амгы үениң профессияларынга ажылчын аңгының аныяк салгалын белеткеп турар училищелериниң бирээзи.

Ында теоретиктиг билигилерге, күш-ажылгы болгаш амыдыралдың сагыыга-чурумунга негелделер бедик.

Бүгү өөреникчилер өөредилге чылының дургузунда бодунун сонуургаан өске чүүлдерге база өөренир. Училищеде техниктиг чогаадылганың болгүмнери, спорт секцияларының, бот-тывынгыр ураң чүүл болгүмнери доктаамал ажылдап турар. Дыштанынга болгаш тематиктиг кежээлерни үргүлүү чорудуп турар. 1987 чылга чедир училище дараазында дөрт профессияларга ажылчын кадрларны белеткеп келген болгаш белеткээрни үргүлүүлеп турар:

1. Радиоаппаратураның таарыштырыкчызы. Өөренир хуусаазы 1,5 чыл.
2. Радиоаппаратура монтажниги.
3. Радиоаппаратураның чыыкчызы.
4. Металлдарны соокка болбаазырадып кылыр станочник. Өөренир хуусаазы 1 чыл.

Чаа өөредилге чылынган эгелээш чаа профессияларга немей белеткээр:

1. Инструментальщик. 2. Хоорайлар аразының харылзаазының телефонизи. 3. Үлетпүрүүн электри приборларын сеттээр болгаш ажыглаар талазы-биле электримонтер.

Чаа ажытқан профессияларга өөренир хуусаазы 1 чыл.

Училищеге киреринн күзээниер дараазында документилерни киирер:

1. Ортумак школаны доосканының дугайында аттестат —боду-биле.
2. Директорга билдириишкин.
3. Автобиография.
4. Школадан азы ажылдан тургап черинден характеристика.
5. Кадыкшылының дугайында 286 майык ёзугаар шынамыга.
6. Чурттап турар черинден шынамыга.
7. Ог-бүдезинин составының дугайында шынызыга.
8. 3×4 см хемчээллиг 6 фото-чурук.
9. Паспорт, шериг биледиин азы төрүттүнгенинин дугайында хереченилелин боду эккээр.
10. Комсомолчулар үеш карточказын болгаш комсомол биледин үеткә киирип тургап көргүзер.

Документилер дуссаганнар бесседалажыышкын эртер болгаш августа 10-дан орай эвесте училищеге хинр санаттыргалының дугайында харамыы алыр.

Училищеге киреринде медальыглар, СА-ның хүрээлеңиилеп халашкан шериглер, интернационалчы дайынчылар болгаш бир чылдан эвээш эвес күш-ажыл стажтыг кижилер чиигелелит болур.

Документилерни августа 20-го чедир хүлээп алыр.

Бистин адрезивис: Кызыл хоорай, Кочетов кудумчузу 141. ОПТУ-11.

Редактор
В. С. ШАРАВИИ

АГААР

Республикага шокар будуттаар, чамдык черлерге быскан хар чаар. Сонгу-барыын чүктен хаттың дүргени сөкүдээдә 9—14 метр. Дүне агаарның температуразы 7—12, чамдык черлерге 17—22 градус соор. Хүндүс 0—5 градус чылыыр, чамдык черлерге 1—6 градус соор.

Кызылга чуга будуттаар, хат ошкаж. Дүне агаарның температуразы 8—10 градус соор, хүндүс 2—4 градус чылыы болур.

КИНО

АПРЕЛЬ 9-ТА

«НАЙЫРАЛ»: «Очная ставка» 9.30, 11.20, 13.10, 15.00, 16.50, 18.40, 20.30 шактарда.

«КАА-ХЕМ»: «Джентльмены удачи» 14.00, 16.00, 18.00, 20.00 шактарда.

«ВОСТОК»: «Ва-банк» 15.00, 16.50, 18.40, 20.30 шактарда.

«ПИОНЕР»: «Киносборник» 9.30, 13.00, «Гусарская баллада» 11.00, 14.30, «Ва-банк-2 или Ответный удар» 16.20, 18.20, 20.30 шактарда.

«ЕНИСЕЙ» к/б: «Муж для мамы» 18.00, 20.00 шактарда.

ЧУРТТАКЧЫЛАРНЫҢ КИЧЭЭНГЕЛИНИГЕ

Чурттагга шөлүү алырының талазы-биле ооруула турар кижилерни эде даңзыларын бо чылдың апрель айның 10-да доостурун хоорхүүсхом хоорайның чурттакчыларынга дыңнаадып тур.

ШЫН

Адресивис: 667000, Кызыл хоорай, Щетинкин болгаш Кравченко кудумчузу, 3

ТЕЛЕФОННАРЫ:

редакторүүн 2-24-63, редакторүүн оралакчыларының 2-35-24, 2-23-54 харыысалгалыг секретарының 2-23-35, секретариатның 2-23-35, партийжи амыдырал болгаш үлетпүр килдистериниң 2-31-75, пропаганда болгаш совет тургузуг килдистериниң 2-37-13, чагаа килдизиниң 2-41-27, информация килдизиниң 2-20-60, культура килдизиниң 2-23-54, кедээ ажыл-агый килдизиниң 2-21-47, корректорларның 2-27-41, бухгалтериниң 2-12-45, солуун келбейн барганда 2-32-75 телефонче болгаар.

Солуунуң индекизи 54241.
Чыгда 300 катап үнер.
Хемчээли 2 парлалга ажаазы.
Тиражы 22108 экз.

Тыва АССР-ниң Нам үндүрер чер, полиграфия болгаш пом салымның керектериниң талазы-биле күрүне комитединиң типографизазы. Кызыл, Щетинкин болгаш Кравченко кудумчузу, бажың № 1.

Чагыг № 3487.
ТС—00269.

Бүгү чурттарның пролетарийлери, каттыжыңар!

ШЫН

СЭКП Тыва обкомунуң, Тыва АССР-ниң Дээди Совединиң болгаш Министрлер Чөвүлелиниң органы

№ 85 (13385) | 1987 чылдың апрель 10, пятница | 1925 чылда үндезилеттингеи | Өртээ 3 көпеек.

М. С. ГОРБАЧЕВТУҢ ЧССР-ЖЕ ЧОРУПКАНЫ

Чехословакияның Коммунистиг партиязының ТК-ның чаазы-биле СЭКП ТК-ның Чиңгине секретары М. С. Горбачев Москвадан Прагаже апрель 9-та албанның пайырлалдыг аян-чоруун кылып чорупкан.

М. С. Горбачев-биле кады СЭКП ТК-ның секретары В. А. Медведев чорупкан.

Внуково аэродромунга М. С. Горбачевту СЭКП ТК-ның Политбюро кежигүннери Г. А. Алиев, А. А. Громыко, Е. К. Лигачев, Н. И. Рыжков, М. С. Соломенцев, В. М. Чебриков, Э. А. Шеварднадзе, СЭКП ТК-ның Политбюро кежигүнүге кандидаттар В. И. Долгих, Б. Н. Ельцин, И. Н. Сазоньов, С. Л. Соколов, Н. В. Талызин, СЭКП ТК-ның секретарьлары А. П. Бирюкова, А. Ф. Добрынин, А. И. Лукьянов, В. П. Никонов, Г. П. Разумовский, СЭКП Төп ревизия комиссиязының кадрлазы И. В. Капитонов, өскелдээ эштер удээн.

Үзеп турганнарның аразынга ЧССР-ниң ССРЭ-ле харилцаларыг түр бүдүрүттүрген З. Черны, чехословак эртем черииниң дипломаттыг ажылдакчылары бар турган.

(СЭТА).

МЕРГЕЖИЛИНИҢ ТЕРГИИНИ

Апрель 18– коммунистиг субботник

ИЗИИ-БИЛЕ ДЕТКЭЭН

Чылдың-на апрель айда ленинчи субботникти эрттиреринге чаагай чаңчыл апарган. Москваның мурнакчы бүдүрүлгелери бо чылын база-ла В. И. Ленининиң төрүттүнген хүнүнге тураскаатказын коммунистиг субботник хүнүн эрттиреринің дугайында эгелэшкинниң үнүдүрген. Ол эгелэшкинни бистиң коллектививис азаң-биле деткээш, ол хүн кылыр ажылдарывыс хуваажып алган, белеткел ажылдарын эгелей берген.

Май 1-де болур паркты ажылдышкынынга чедир хөй эвес уе арткан. Ынчангаш келир сезонда парктың дыштанышкылары, бичии чаштар солун, хөглүг, ажыктыг ойнап, хөглээринге таарымчалыг болзун дээш аңаа белеткел ажылдарын идепкейлиг чорудуп турар бис.

Парктың аттракционнарын алгаш, өскелдээ шупту 40 ажылчыннар — күш-ажылчы байырлал хүнүнде парк аштын аштап арыглавышаан, чугаалаар. Эрткен чылгы субботникте бөш чыл фондузунче шилчитпен акшавыстан хөй акшаны бо чылын шилчидер бис.

С. ЛИФАНОВ,
культураның болгаш дыштанылганың Гастелло аттыг парыгының директору.

ИДЕПКЕЙЛИГ КИРЖИР

«Кызыл үлетпүр тудуг» эргелелиниң тудугжу бригадалары В. И. Ленининиң төрүттүнген хүнүнден бээр 117 чыл болур оюнга тураскаатказын коммунистиг субботникке идепкейлиг киржирин хуралга бир үн-биле хүлээнгеннер. Бригада бүрүзү ол хүн кылыр ажылдарын баш бурунгаар толевилээн. Тудугжу бригадаларның хөй кезии боттарының түс-түс ажылдаар черлеринге үлүүн киирип хүнзээр. «Кызыл суббота» хүнүнде кижи бүрүзү бүдүрүкчүлүг ажылдаар, оон ажылдаан акшазын бөш чылдың фондузунче киирерин шиитпирлээннер.

Ол-ла тудуг эргелелиниң Күрбанкында ажылдап турар Владимир Түлүшевич Дамбаның удуртканы бригадазының кежигүнүнери боттарының ажылдаар черинге үлүүн кадар. Хоочун тудугжулар Виктор Бурбужук, Павел Ховалыг, Салчак Бичеоол, Саая Даш-оол болгаш өскелер-дээ ол хүнде банкының чаа үлүг корпузунга тудуштур кылган дузалал бажыңның ханазын салбышаан, өскелдээ планнаттынган ажылдарын кылыр. А чамдыктары корпустуң дээвирин салыр. Олар иштинзи-биле 100 квадрат метр шелдүң дээвирин шывар. Ажылдап алган акшазының чамдыызын бөш чылдың фондузунче шилчидер.

О. НАМДАК.

3860 РУБЛЬДИ ШИЛЧИДЕР

В. И. Ленининиң төрүттүнген хүнүнден бээр 117 чыл болур оюнга тураскаатказын коммунистиг субботникти апрель 18-те эрттирер дээн москвачыларның эгелээшкинин Ораан районнуң ажыл-ишчилери бүрүзү-биле деткип, чүүлдүгүнүп турар.

Районнуң дөрт ажыл-агыйларында субботник эрттиреринің штабтарын тургускан. Совхозтардан ниитизи-биле ол хүн 1601 кижи күш-ажылдың байырлалынга киржири-биле толаратпыгган. Оон иштинден 546 кижи боттарының ажылдап турар туруштарынга ажылдап, кажаалаарының коржеңин хоорүп, коданнарының иштин арыглап аштаарлар. Артканнары боттарының суурларының чагаржыдыгларынга штакеттер септеп, чугайлаарынга болгаш суур иштиниң тараан ыяштарын суггарар бугаларың үнүнарын аштап, арыглаарынга болгаш казарынга киржирлер.

Ол хүн ажыл-агыйлардан «Нарын» болгаш «Чаа орук» совхозтардан хөй санныг кижилер ажылдаарлар.

Бистиң корр.

ТЫВА—ХАКАСИЯ

ТЫВА АССР БИЛЕ ХАКАС АВТОНОМНУТ ОБЛАСТЫҢ СОЦИАЛИСТИГ ЧАРЫЖЫНЫҢ 1987 ЧЫЛДЫҢ БИРГИ КВАРТАЛЫНДА ТҮҢНЕЛДЕРИ

	Тыва АССР		Хакас АО	
	1	2	3	4
ҮЛЕТПҮР				
1. Керээлер үзүгаар продукция сайгарылгазы	99,9		97,9	
2. Бараанның продукция бүдүрери	106,7	115,3	102,3	103,0
3. Күш-ажылдың бүдүрүкчүлүү	107,9	114,4	102,2	102,0
ТРАНСПОРТ				
Ниити ажыглалдың автотранспорту-биле чүк сеөртүлгези — тонна	111,4	113,7	101,7	109,0
ТУДУГ				
1. Капитал салымшыннар	96,0	127,8	113,5	110,2
2. Тудуг-монтаж ажылдары	108,1	126,2	106,4	112,5
3. Кол фондуларны ажыглалга киирери	85,5	140,7	137,7	103,2
4. Күрүнелиг капитал салымшыннары-биле чурттарга тудуун ажыглалга киирери	96,9	187,9	131,0	117,5
САДЫГ				
Үүрмектеп садар бараан сварылгазы (арага аймаа санаваска)	100,6	107,0	100,8	105,3
ЧОҢГА АЧЫ-ДУЗА ЧЕДИРЕРИ				
Чоңга амыдырал ачы-дузазы	104,8	111,8	101,3	107,4
КОДЭЭ АЖЫЛ-АГЫЙ ПРОДУКЦИЯЗЫН КҮРҮНЕГЕ САДАРЫ				
Мал болгаш күш	116,5	109,1	119,6	121,9
Сүт	107,3	110,9	108,0	100,8
Дагаа чуургазы	104,8	102,2	114,7	105,6

Үзүп дүргаар одуруглада: 1, 3) план күүселдези, 2,4) 1987 чылды 1986 чылдаазы-биле деңнээрге хуу-биле.

МУРНУКУ ОДУРУГДА

«Кызыл үлетпүр тудуг» эргелелиниң Б. А. Кошкар-оолга удуртказын бригадазы бирги кварталда тудуг-монтаж ажылдарының планын 102 хуу, күш-ажылдың бүдүрүкчүлүүн 102,8 хуу күүсеткен.

Бригаданың тудуп турары спорт комплекизиниң ниити хевири ам-на тода көстүп келген. Ук комплекстиң тудуу январь-бүрү чылдаганнардан саадап, хуусазы үзеп келгенин билир бис. Ийи кааът улуг корпустуң, спортзалдың ханаларын амгы үеде салып доозуп турары ол.

Бо дугайын ломчукчуларга кысказы-биле танытырын көрээли. Узуну 30 метр, дооразы 18 метр болгаш бедии 7 метр спортзалдың (чырык болдурары-биле) мурнуу талазында ханазын дургаар улуг, калбак соңгаларлыг кылган. Черже 6 метр хире ханылдыр казып, таваан салган подвал кезээге тускай дериг-хөрекселдер тургузар, шыгжаар черлер турар. Кырында 2 кааът корпуста тренерлер өрөөлдери, лаборатория, душтар, эмчилер кабинеттери, администрацияның кабинеттери бар. Ында школа назылыгларга болгаш улуг спортчуларга кабинеттер шупту ацы-ангы кылдынган.

Ол ышкаш бо спорткомплекстиң бир онза чүүдү — улуг, бичи спортчулар эштир ийи аңгы бассейиннерлиг. Улуг бассейниниң узуну дурту 30 метр, дооразы 18 метр. Үк бассейн спорткорпустуң Шеңгийиниң ында-бүрү адырларынга чүк чедирип бөзрин дүргедеткен.

Автотранспорт ажыглалын мындыг янзылыг тавыштыр тургускавыска ачызында автотранспортчулар бөш чылда чүк сеөртүрүнүң планын 30 хуу ажыр күүседир арганы алган.

✦ **ТАШКЕНТ.** Профзавилел организациязының саналын үзүгаар Ташкентиниң агрегат заводунда ачы-дуза чедиреринің кооперативин ажыктан. Заводтуң ажылчынары оон аъш-чем аймаан, бажың ажылынга хереглеттинер эт-септи болгаш өскедээ чүүлдерни садып ап турар. Чагыг кылыр столдар база бар. Кооперативтиг магазинигерге чаа ногаа аймаа база бат-чимис кожаында турар ажыл-агыйлардан дөрт көөп турар.

Магазинерниң ажылдаар шактарын дүштеки чапсар болгаш вэлчеглер солчулгазының үезинде ажылдаар кылдыр таарыштыр тургускан. Чогум ажыл үезинде ол магазиннер микрорайонуун чүрттакчы чоңунга бараан бооп турар. Ол чорук чүрттакчы чоңга хопчуг ажыктыг болгаш бараан сварылгазының планын күүседирингге база дузалап турар.

✦ **ЛЬВОВ.** Областың хөй шимчээшкинниг автоорудкарында орук айыы-биле бар чыткан курут машиналарга чүк чүүлүрүп бөзр пунктуларны ажыктан. Ол чорук автомашиналарның курут мәңнаар чоруун хынырган болгаш областың улус ажылчыларының ажыл-бүрү чүүлдерин садып ап турар.

✦ **ТАЛЛИН.** Эстонияның техниктиг ажаалда станцияларының автомашиналар септөөринің дуусазын хынырган. Пластмассалардан кылган тывылбас артык кезектерни хууда чагыг кылыр кооперативтерге болгаш мастерлерге кыдыртып ап эгелээнинин соонда септелге ажылы дүргелээн. Хуу кижилерниң кылган артык кезектериниң өртөө күүне ортээнден шоолуг эвес вар. Ындыг болзажок оларның эдилели эки болганындан хууда машинадыг кижилер ындыг артык кезектери машиналарынга салып бөзрин хөй-биле чаңып турар.

Артык кезектер кылыр мастерлерни станциялар дериг-херекселдер-биле хандырып турар.

● **СВЕТЛОВОДСК.** Кировоград областың «Днепроэнергостройпром» каттыжышкынының мини-ферма дээр бичи хемчеэлдиг чаглак кажааларны бүдүрүп турар. Ону кашпа шак иштинде эптеп тургузуп алыр.

Мини-ферманың ниити төлгө 30 дорбелчин метр. Ол төлге оң шаа иштин, он-он хаванмарны тудуп, ажаап өстүрүп болур. Бир эвес херек апарза ол кажаага мал чемнерин-дээ шыгжап болур. Каттыжышкынының кылып турар продукциязын хууда мал өстүрүп турар кижилер хөй-биле садып ап турар.

● **ЛИПЕЦК.** «Липецкий тракторный завод» каттыжышкын чүрттүң свёкла өстүрүкчүлеринге база бир чаа техниканы бүдүрүп берип эгелээн. Т-142 деп маркалыг тракторнуң бүдүрүкчүлүү улуг болгаш ажылга эптиг кончуг. Оон мурнунда кылып турган тракторларга бодаарга чаа модельде элээн чаартылгаларны кылган.

Т-142 тракторну техниктиг культуралар тарып өстүрерине ажыглаар кылдыр чогаадып кылган. Оон мурнуку дүгүйлары башкартының ажылдаар, техниктиг культуралар ажаап өстүрер кандыг-дээ агрегатты аңаа кожуп болур. Чаа трактор амгы үеде шеңгдени эптип турар. 1988 чылдан эгелеп массалыг бүдүрүлгеже киирер.

(СЭТА).

Саяи-Шушенск ГЭС-тиң суг хөлөбээ алы бээр чүрттакчылыг черлерин өскээр кежүрер ажылдарның доозулгазы-биле хөлбаштыр Улуг-Хем районда Чаа Шагаан-Арыг хоорайны болгаш Чаа Чаа-Хөл суурну моон соңгаар эргиде турган аттарын баттаар Шагаан-Арыг хоорай, Чаа-Хөл суур деп адаарын республиканың Министрлер Чөвүлели дыңнадып тур.

ЧУРТТАКЧЫЛАРНЫҢ КИЧЭЭНГЕЙИНГЕ

1987 чылдың апрель 29-та улус депутаттарының Кызыл хоорай Советиниң тоску сессиязы болуруун ыңнадып тур.

Сессиянга «Улус депутаттарының хоорай Советиниң күүсекомунун ажылының болгаш СЭКП ТК-ның январь (1987 ч.) Пленумунуң шиитпирлериниг, СЭКП-ниң XXVII съездиниң шиитпирлериниг дүүштүр социал-экономиктиг хөгжүлдениң дүргедиири дээш улус депутаттарының Советтериниң ролюн улам ыңай бедидер болгаш харымсалгазын күштелдирер талазы-биле хемчеглер дугайында» СЭКП ТК-ның, ССРЭ-ниң Дээди Советиниң Президиумунуң болгаш ССРЭ-ниң Министрлер Чөвүлелиниң докладчыларга дүүштүр сорулгаларының дугайында айтырыгны чугаалажыр көөр.

Саналдарны дараазында адресче чорудар: Кочетов кудумчузу, 36, телефоннар —2-31-63, 2-42-85.

КОСМОС—КИЖИЛЕРГЕ

Социалистиг чурттарның эртемденнери болгаш специалистери космос делгемнерин шиңгээдип алыр талазы-биле сыры харылзаалыг ажылдап турар. Космос делгемни келир үеде кажа төрелгетеннинг эргө-ажыныга бараан болдурар сорулгага хөй чурттарның бир деминг кады ажыллажылгазы кайы хире үре-түнелдиг болурун «Интеркосмос» программаның 20 чыл болуп турар оюн бадыткаан. ССРЭ-ниң Даштыкы керектер министерствозунун Парлалга төвүнге апрель 8-те болган парлалга конференциязын «Интеркосмостуң» юбилейинге тураскаатказын.

Космос орбиталарынга кады ажылдажылга Черниң башгайгы кылымал эдериичизин космосче салып үндүрген хүнден эгелээн деп, «Интеркосмос» төвүлелиниң даргазы, ССРЭ-ниң ЭА-лының оралакчы президентизин В. Котельников аңаа чугаалаан. Ынчаарга ону юридиктиг документ кылзыр 1967 чылдың апрельде тургускан болгаш тускай программаны бадылаан. Космос делгемниң физиктиг шинарларын, чер кырының бойдус байдалдарын шинчилээр, харылзааны боттандырар, биология, медицина болгаш өскелдээ эртемнериң талазы-биле шинчилел ажылдарын кылырын ол программага киирип турган. Оон дараазында бомбурзекти бүгү талазы-биле шинчилээриниң талазы-биле кады ажылдажылга боттакып эгелээн.

Эрткен үеэрби чылдарның дургузунда он социалистиг чурттуң эртемденнери «Интеркосмос» программазында көрдүргеи хөй санныг, улуг ажылдарны боттандырган. Чүгле космос делгемни шинчилеп тодарадыр эвес, оон онзагай байдалдарынга улус ажыл-агыйынга ажыктыг ядзы-бүрү шенелделерни чорудкан. Кады кылыр шинчилел ажылдарын боттандырары-биле «Интеркосмостуң» 23 кылымал эдериичилерин салып үндүрген. «Вертикаль» дээр II шинчилел ракеталарын, ядзы-бүрү хевирлериниң чүс-чүс ракеталарын космосче дүүштүр тургускавыннан ферма 1985 чылда төрүүр чүс ниекке онаалтыр 92 бызаанны, 1986 чылда — 88 бызаанны камгалап өстүрген. Бо чылдың байдалы бигий эвес. Ылаңгыя чаш бызааларны ажаарынга Кара-Сөөк Саая, Бичии-Уруг Моңгуш, Одер Саая мергежилдиглер.

Бир айдан улуг назылыг бызаалар ажаарынга Э. Б. Моңгуш мергежээн. Ол дугайын оон күш-ажылы бадыткаар. Чылда бежен бызаанны өстүрер планныг тургаш, ол бөгүүде 94 бызаанны ажаап турар. Молдургалар апарганы база бар. Ниитизи-биле каттыштыр алырга, 133 бызаа болгаш молдурганы ол бодуунуң ажаалдазында алган.

Э. Б. Моңгуш 1961 чылдан бээр бызаа ажаакчылап келген. Ол үениң дургузунда эки ажылдап турар. Эдер-оол Бүрбүевич бодуунуң ажылын кончуг эки билир.

А. ОКСУР.

ЧУРУКТА: Э. Б. Моңгуш.

ДҮРГЕДЭЭШКИН: мал ажылын механизастаары

УЛАМ НЕПТЕРЕДИР, АЖЫГЛААР

Мал болгаш хуш турар черлерниң технологизазын ажыктыг болдурары, машиналарның болгаш дериглелериниң тааржыр эптиг комплекстерин ажыглап тургаш, кормоцехтерде болгаш фермаларда ажыл-чорудулгаларны долуулу-биле механизастаарын доозары эң-чем продуктулары-биле чоокшу хандырарын улам экижидеринең чүгүлә аргазы. Инек турар фермаларда хой хуш негеттинер ажылдарны механизастаар талазы-биле алзоп хемчеглерни республиканың совхозтарынга соолгу чылдарда чоруткан. Чүгле он бирги беш чылдың дургузунда мыйыстыг бода малга 19,5 муң мал турар комплекстиг механизастаттынган черни совхозтарының фермаларынга ажыглалга киргеп.

3,3 муң хаван, хуш фабриказында 76 муң хуш ажаар черниң, 11 кормоцехтериң комплекстиг механизастаашкынының чоруткан болгаш узуну 20,1 километр сут дамчыдылгазының хоолай шугумун тудуп кылган. 1980 чылдан 1986 чылга чедир мыйыстыг бода малдың фермаларының комплекстиг механизастаашкынының деңнели 1,7 катап өскен. 1986 чылдың эгезинде байдал-биле алырга, мыйыстыг бода мал фермаларында комплекстиг механизастаашкынының чоруудулгаларының деңнели 21, сут-бараан фермаларында—30, хаван фермаларында—60, хуш ажылында 92 хуу болуп турар.

Мал ажылын механизастаар талазы-биле ап чоруткан хемчеглер мал продукциаларын бүдүрериниң хуш-ажылының чыргалдарын эвээштеткен. Чижээ, 1980 чыл-биле деңнеөрге, 1985 чылда бир центнер инек үдин бүдүреринге 56,8 турганыдан 51,4 чедир кызырылган. Хаван, дагаа өстүрериниң чыргалдары база эвээжеп турар.

Он бирги беш чылдың дургузунда хой хуш үндүрер ажылдарны механизастаарынче киҥээнгейин салып тургап-даа болза, богунде тургустунган темпилер амгы негелдерге дүүшпейн, мал ажылының хереглелериң хандырып шыдавайн турар. Мал ажылында хуш-ажылдың чыргалдалары бедик болуп артпышаан. 10,7 муң кижи агроүлетпүрүнүң бо алырында хаара туттунган. Мыйыстыг бода малдың фермаларында комплекстиг механизастаашкынының чылда немежилгези 1,8, хуш ажылында — 2,2 хуу, а хаван фермаларында, 1980 чылдаазындан, комплекстиг механизастаашкынының деңнели 6 хуу кудулаан.

Амгы үеде совхозтарның фермаларында 270 сээлда тургузуглары, 233 мал чеминиң үлемчилери, кажаалар шиттиниң өдээн үндүрер 202 транспортёр, 97 сооҥулга тургузуглары, 328 котёлдар-бустадырмычылар болгаш өске-даа техника бар. Ынчалза-даа дериг-херекселдер ажыглалы кудуку деңнелде.

Фермаларда тургускан механизаторларны чедир ажыглап шыдавайн турарының бир улуг таварыла чок түүлү болза, хүн бүрүнүң техниктиг ажаалдазын чорудар, техниктиг ажаалдазының стационарлыг пунктулары, бедик мергежилдиг слесарьлар, электриктер, мастер-эдиктиглер совхозтарда чок болуп турар. Республиканың чүгле 14 фермазында техниктиг ажаалдазының пунктулары бар, ынчалза-даа олар чамдык херек дериглер болгаш херекселдер, белдирлер болгаш агрегаттарның комплектилерин-биле четелеттинмизөп.

Соолгу чылдарда чаа тутунуп турар мал кажааларының төлевилелинде мал чемин үдээрин механизастаарын ылаңмылалдыы-биле чугулаан киирген. Ынчалза-даа оң тудугларны тудуп турар үеде тудугжулар төлевилелди хажыдып, мал чеми турар черлерин делгемчитпейн, эптиг эвээ ылаңдыр тудуп турар. Ынчангаш механизастаттынган чем үлекчиверин ажыглаарынга кайы хире эвчок болуп турарын «Кызыл тараачын» болгаш «Х Улуг хурал» совхозтарының чаа инек кажаларындан көрүп болур.

Төлевилел организацияларынга, ылаңгыя «Сибирьпромтехпроект» институттуң Тывада комплекстиг төлевилел килдиниге улуг хомудалдарын совхозтар илергейлеп турар. Олар мал кажааларының тудугларын төлевилеериниң механизастаашкынының негелдеерин барымдаалаашаа турар. Ооң уламнаан туттунган кажааларга эде кылышкынын чорудар, ажаа акша-хөреңгини, тудуг материалдарын арттыр чарыглаар чоруптар тургустунар. Совхозтарда бүгү мал фермаларының паспорттаашкынының ажылын богунге чедир киҥнис доозун шыдаваан.

Республиканың агроүлетпүрү 1986 чылда мал фермаларын механизастаарының, чаарты кылырының болгаш алгыдарының перспективтиг планын ажылдан кылган. Ында сөөр инекти азырап тургузарының, мал чеминиң базазының база кижи курлавырымның деңзингүүрүг магадылаттынган. Ол фермаларда инекти тудугларының тудуп үүргускан байдалы бар дериглеги болгаш техниканы долу ажыглаарынга таарыштыр тургустунган. Ынчангаш механизастаттынган чем үлекчиверин ажыглаарынга кайы хире эвчок болуп турарын «Кызыл тараачын» болгаш «Х Улуг хурал» совхозтарының чаа инек кажаларындан көрүп болур.

Төлевилел организацияларынга, ылаңгыя «Сибирьпромтехпроект» институттуң Тывада комплекстиг төлевилел килдиниге улуг хомудалдарын совхозтар илергейлеп турар. Олар мал кажаларының тудугларын төлевилеериниң механизастаашкынының негелдеерин барымдаалаашаа турар. Ооң уламнаан туттунган кажааларга эде кылышкынын чорудар, ажаа акша-хөреңгини, тудуг материалдарын арттыр чарыглаар чоруптар тургустунар. Совхозтарда бүгү мал фермаларының паспорттаашкынының ажылын богунге чедир киҥнис доозун шыдаваан.

Республиканың агроүлетпүрү 1986 чылда мал фермаларын механизастаарының, чаарты кылырының болгаш алгыдарының перспективтиг планын ажылдан кылган. Ында сөөр инекти азырап тургузарының, мал чеминиң базазының база кижи курлавырымның деңзингүүрүг магадылаттынган. Ол фермаларда инекти тудугларының тудуп үүргускан байдалы бар дериглеги болгаш техниканы долу ажыглаарынга таарыштыр тургустунган. Ынчангаш механизастаттынган чем үлекчиверин ажыглаарынга кайы хире эвчок болуп турарын «Кызыл тараачын» болгаш «Х Улуг хурал» совхозтарының чаа инек кажаларындан көрүп болур.

Төлевилел организацияларынга, ылаңгыя «Сибирьпромтехпроект» институттуң Тывада комплекстиг төлевилел килдиниге улуг хомудалдарын совхозтар илергейлеп турар. Олар мал кажаларының тудугларын төлевилеериниң механизастаашкынының негелдеерин барымдаалаашаа турар. Ооң уламнаан туттунган каж

УДУРТУКЧУЛАРНЫ СОҢГААН

Бүдүрүлгеге демократиялы хөгжүдерин— хөй-нинти амыдыралының бүгү-ле адырларына ажылчы чонларның калбак болгаш идепкейлиг киржилгезин хандырарынга дуза кадар, дыка хөй алдар-далдардан чайлаар арганы берип турар была болур дээш СЭКП ТК-ның январь (1987 ч.) Пленумунга демдеглээн.

Чогум-на мынчангаш бүдүрүлгени эргелеп башкарарын улам демократчыдар дугайында айтырыг тургуступ келген. Демократиялың чугула кезээ — бүдүрүлгелер, салбырлар, цехтер, участоктар удуртукчуларының, бригадирлерниң болгаш мастерлериң соңгулдаалыг болуру.

Ам чуртта төлевилелин бүгү чон таныжып турар Күрүне бүдүрүлгезиниң дугайында ССРЭ хөойлузунга ол хөойлужуттуунуп бижыглаттынар.

Демократиялың ол чаа негелделерин ёзугаар Кызыл райкомуң агроүлетпүр каттыжылышкынының транспорт бүдүрүлгезиниң начальнигин болгаш кол инженерин соңгаан хурал аъдээ өоредиглиг болган. Автобүдүрүлгениң ишчилери апрель 6-да бүдүрүлгениң кызыл-булуңуна чыглып келген. Соолгу үеде бо бүдүрүлге дең-дески эвес ажылдап, планныг оналгаларын күүсетпейн келген. Бүдүрүлгениң көргүзүүлери куду бооп турганында чылдагаанмаар-ла хөй турган. Бүдүрүлге базазы, септелге болгаш ажыглал албаны кошкак турган. Кол-ла чылдагааны—удуртулганың кошкаа турган.

Коллективтиң мурнунда салдынган сорулгалы эрги ёзу-биле ажылдап тургаш күүсеңнп болурунуң аргазы бар бе деп айтырыг тургустунуп келген. Автобүдүрүлгениң ажылын башкарып, ажылды билдиглиг организастап шыдаар удуртукчулар херек апарган. Ынчангаш автобүдүрүлгениң начальнигин болгаш кол инженерин соңгаан хурал аъдээ өоредиглиг болган. Автобүдүрүлгениң ишчилери апрель 6-да бүдүрүлгениң кызыл-булуңуна чыглып келген. Соолгу үеде бо бүдүрүлге дең-дески эвес ажылдап, планныг оналгаларын күүсетпейн келген. Бүдүрүлгениң көргүзүүлери куду бооп турганында чылдагаанмаар-ла хөй турган. Бүдүрүлге базазы, септелге болгаш ажыглал албаны кошкак турган. Кол-ла чылдагааны—удуртулганың кошкаа турган.

Коллективтиң мурнунда салдынган сорулгалы эрги ёзу-биле ажылдап тургаш күүсеңнп болурунуң аргазы бар бе деп айтырыг тургустунуп келген

Культура амыдыралы

Тес-Хем районнуң Чүргүй-оол Хомушку аттыг совхозунуң кодээ Культура башкымында бот-тывыгыр уран чүүл бөлгүмүнүң идепкейлиг киржинчилериниң бирээзи Анатолий Куулар «Колхозуниу» деп ырыны күүселирге, Дайынчы Ланзыы балында үдеп тур. Оларның күүселдезин берт-даг-жылдар, совхозтуң малчыннары, кожалары ажыл-агыйларның салбырларының ажыл-ишчилери аажок сонуургаар-дар.

М. КАЛЧАННЫҢ фотозу.

МУРНУКУЗУНДАН МАССАЛЫГ

Улуг Октябрьның 70 чылына тураскаатказ уран чүүл көрүлдези моок мурнукуда көрүлделерден массалыг болгаш бедик кедирлүүшкүүнүг болган дээрзин жюри кежигүнери демдеглээн. Эрзин районнуң ажылагыйлары болгаш эске-дээ коллективтери бо көрүлдеге идепкейлиг киришкен. Чүгле Ленин аттыг совхозтан Түлүш Денизимаанның ог-бүле ансамбліниң кежигүннериниң саны сес кижи четкен.

Фестивальга чаа таланттылар илерээн, чаа чогаалдар база көзүлгеп. Ылаңгыя Дүпчүр Бригазтың аллагларын, Доржу Чыртал-оолдуң шүлүктери көрүүчүлериниң сонуургалын кодургеп. Тамара Бады-Сүүр, Бады-Шулуу Таңгыт, Саяна Хүдер ышкаш күш-ажылдың хоочуннарының өттүгт үнү, Аляна Аракчаанның тургускан танцылары болгаш эске-дээ номерлер чогуур үнелелдин алган.

Район көрүлдезинге үш чүс ажыг бот-тывыгыр артистер боттарының талантыларын бараалгаткан. «Мөрен» болгаш «Чаа орун» совхозтарның директорлары болгаш эске-дээ удурткучулары уран чүүл коллективтерин боттары башкап, көрүлдеге идепкейлиг киришкен.

Ч. ДОРЖУ.

ТОЖУДАН МЕДЭЭЛЕР

Быстың кышты үдээриниз, часпы үткүүрүүзүз черле март айның сеолгу хүннеринде болур. Ол үеде кыштың оок хады чидип, хар чаа-ла эрип эгелээр болгаш час чаа-ла биляинип кээр.

«Май 1» совхозтуң төвү Ий суурга кыш үделгеен болган. Совхозта партия, комсомол, профсоюзтуң комитеттери, ажыл-агыйның дирекциязы кыш үделгезинге белеткелди эки чоруткан. Ийиин кодээ клубунуң чанында улуг, биче чон чыглып келген. Совхозтуң директору В. Ч. Куулар малчыннар кыштың кайчаар эрттирип, механизаторлар часны тарылгага белеткелдерин чорудуп турарын кысказы-биле чугаалаан. Дараазында ажыл-бүрү оюннар болган. Бедик чагы бажында хаван оглуң Г. Очур, гитараны болгаш сапыктарны А. Дыртың олар дүжүрүп алганнар. Ол хүн буфеттерге совхозтуң столовазынга быжырган амданның аъш-чемнин чонга бараалгаткан. Байырлал солуп эрткен.

* * *

Ийиин калыкшыла школазының эге класстарының өөренчилери көрүштүг, чаптанчыг концертти «Май 1» совхозтуң ажыл-ишчилериниг көргүскен. Концертти башкы Долгар-оол Хомушку белеткээн болгаш удуртуп эрттиргеп.

Вичин артистер оруг, тыва ырларыны ырлап, шүлүктерин номчуп, танцыларны чаптанчыг, чараш күүселткеннер. Көрүүчүлер концертти сонуургал-биле көрүп, моон соңгаар-даа концерттерни көргүзерин дилеп, мактааннар.

Д. АЙР-САНАА.

Шин чогаалы бодунуң турүстүнүн, хевирлеттинин келген үеэниден бээр чонунуң сонуургалын чаалап алган делегейде иштерээн жанрларның бирээзи болур. Үжүк-бижик чок биче удыстар уран чүүлдүң ол хевирин-биле сагыш-сеткилин база илередип, демиселивн көргүзүп келгеп.

Сураглыг шиилеривис «Хайыраан бот», «Дөңгүр-оол» репертуардан дүшпейн, салгал дамчып, бөгүнгү аныяк көрүүчүлериниң сонуургалын доюлдуруп кээр чылдагаанывыда шыда.

Өвүр районнуң культура одагларында шин бөлгүмнерин тургузуп, ооң көрүлдезин эрткен чылын эрттиргеннен бээр бөлгүмнер доктаамал ажылдап, районда суурларга концерттерни көргүзүп турар. Торгалыгның шин бөлгүмү (удуртукчузу С. Чымбалак) К. Кудажының «Долуманың хуулгаазыны» деп комедиязын белеткээш, районнуң ажыл-ишчилериниг бараалгаткан. Содчурүүн бот-тывыгыр артистери С. Бюрбюнүң «Шынгалда» деп чаңгыс кожегелиг шиизин чурттакчы суурларга көргүскен. Чаа-Суурнуң шин бөлгүмү «Хайыраан болтуу» эки ойнаан. Ак-чыраажылар агитквартиралар аразынга шин көргүзүүлерни белеткеп турарлар. Саглымдар «Келин» деп кыска шиизин белеткеп эгелээн. Районнуң удусчу театры шин, концерт-биле чарыштыг ко-

ШИИ ХЕРЕК

жазы Моңгун-Тайга районга четкеш келгеннер.

Шин бөлгүмнеринде садым-чаланныг күүседикчилер бар. Лаа Доңгак, Софья Канчыыр-оол, Дзорбек Моңгуш, Светлана Калзын-оол, Радик Моңгуш, Седен-оол Дамдың, Кежик Ооржак, Елизавета Сайзан-оол дээш өскелер-даа шида киржип турарлар.

Шинин каастарынга Сергей Чымбалак (Торгалыг), Монгуш Чодураа (Солчур) чогаадыкчы, тывыгыр чоруун көргүскеннер.

Амгы үеде негеттинип турар чүүл— шин репертуары. Үениң негелдезинге дүгжүп турар шиилер бисте чок. Эртем-методиктиг төпте репертуарны көөрге, колдуу философчу, хоорай аймыралы көргүскен азы кинолар кылдыр үнгүлей берген шиилер болур. Кол хереглеттинер шиилер — шүгүмчүлелдиг, чаңгыс кожегелиг шиилер. Шин бижикчилериниң мегелде улуг, ол дугайында районга болуп эрткен чогаал каттыжышкынының болган бижикчилериниң конференциязынга чөптүг шүгүмчүлел болган.

Республиканың хөгжүмдүм театрының чогаал киздизинде, «Чалым-Хая» каттыжышкында көдээнин амыдыралын, үезин, алган-ның көргүскен шиилер бар болгу дег. Оларны сайгарылгаже киирип, шин бөлгүмнериге дузалаачы кылдыр тараада деп санаалдыг мен.

Амгы үеде Октябрьның социалистиг Улуг революциязының 70 чыл ооңга утказытыр көрүлделер эртип турар төлээде, аңаа идепкейлиг киржир дээш, чонга чаа-чаа шиилерни бараалгадыр ужуртуг бис.

Н. ООРЖАК.

Чоокта чаа Бай-Тайганың бот-тывыгыр артистери Кызылдың уран чүүл училищезинин сургуулдары, башкылары-биле ужурашкан. Улусчу уран-шевер мастерлериниң, уран чүүл школазының өөренчилериниң чонар-даштан кылыгларының, дүктеп аргаан, постен чараштап даараан чүүлдериниң, тыва улустуң эт-сеениниң делгелгезин көрүүчүлер аажок сонуургап көргеш, бедик үнелелди берген.

ЧУРУКТА: бай-тайгажылларының делгелгези.

СПОРТ • СПОРТ • СПОРТ

ХЕРЭЭЖЕННЕР СПАРТАКИАДАЗЫ

Районнуң херээженнер чөвүдели, СЭКП Өвүр район-муниуң херээженнер ортузунга ажыл чорудар киздизи болгаш спорт комитет Октябрьның 70 чылынга тураскаткан херээженнериниң спартакиадазын «Торгалыг» совхозтуң спорт комплексизинге организастап эрттиргеп.

Аңаа совхоостардан, Хандагайты суурдан 8 команда киржип, дөл бомбүүнге, стол теннизинге, шашкиге ойнаннар.

Спартакиада организастыг, эки эрткен.

Шашкиге Хандагайтының командазы бирги черни бүзүрелдин-биле чаалап алган. Ийиги черни Торгалыгның командазы эзээн.

Стол теннизинге Торгалыгның, Хандагайтының командалары бирги, ийиги черлерни үдешкен.

Хөл бомбүүнге Хандагайтының, Чаа-Суурнуң спортчулары тиилекчи болган.

Команда авыы-биле бирге черни Хандагайтының, ийиги-зини Торгалыгның командалары эзээн.

Хөл бомбүүнге «Эң эки халдакчы» деп атты Алима Кудларга. «Эң эки камгалакчы» деп атты Зоя Иргитке тывыскан.

«Эң эки аарыкчы» деп атка Л. Ховалыг төлептиг болган. Ак-Чыраадан пенсионер не Хандынмаа Сенднжик шашки маргылдаазынга идепкейлиг киришкен.

К. ХЕРТЕК.

ГТО НОРМАЗЫН КҮҮСЕТКЕН

Улуг Октябрьның 70 чыл ооңга тураскаатказ боодалга маргылдаазы ДОСААФ-тың Кызыл хоорконуузга эрткен. Аңаа бо удаада харылзаа ажылдакчыларының бүдүрүлгелериниң болган албан организациялардан 25 командаларының алыгчыларының киришкеннер.

Республиканың радиотеледидичыдылга төвүнүң алыгчыларының бирги черни эзээн. Э. болгаш З. Сарыннер 182 санныг болганнар, азы оң ок-биле кайгыы-даа 91 санныг түс-тузунда аткан. Ийиги черге база-ла ук командалының, а үшкүзүнде — харылзаанны материал-техниктиг хандырылгазының төлээлери.

Хүүда бирги чер дээш эр улус аразынга ажыглал-техниктиг болдырдан Ю. Чесноков, а херээженнерде З. Сарынна олар тиилээн.

Маргылдаага 8 алыгчы разрядтарны дүжаагап, 45 кижи ГТО нормазын күүсеткеп.

А. ЭФИМОВ.

ШЫҢГЫЫ БЕЛЕТКЕНИП ТУРАР

Станислав Оюн чеди чыл бурунгаар Красноярскиниң педагогика институдунуң биология-география факультединге өөренип киргеш, аңаа хостуг хүрешке ССРЭ-ниң алдарлыг тренери Владимир Гусевтиң удуртуп турганы секциязынга кызымак киржип турган. Аныяк могениң спортчу намдары оон эгелээн. Өөренип турган чылдарында ол хостуг хүрешке сунылуулуун көргүзүп. «Буревестник» спорт ниитилелиниң Төп чөвүлелиниң бирги черн дээш маргылдаага чемпион атты чедип алган. Красноярск крайның бирги черн дээш маргылдаарга чаш улаа тиилээн. Ол аңаа И. Ярыгин, В. Алексеев, В. Модосин оларның хүрежирин сонуургап, олардан база дүржүлге ап турган. В. Котельниковтуң шаңналы дээш 1983 чылда Бүгү-эвилел маргылдаазынга Станислав эки хүрешкеп, ССРЭ-ниң спорт мастери атты чедип алган. Ол-ла чылын кодээ спортчуларның Россия Федерациязының база «Урожай» Төп чөвүлелиниң Киев хоорайга эрткен маргылдаазынга чемпион атты чедип алган.

1985 чылда институтту чедиишкиниг дооскаш С. Оюн Кызылга «Трудовые резервы» спорт ниитилелге тренер-боон ажыглай берген. Аңаа ол аныяктарны хостуг хүрешке өөретиишаан, боду маргылдааларга доктаамал киржип турган. Эрткен чылын күзүн ук ниитилелдиң бирги черн дээш Москвага эрткен Бүгү-эвилел маргылдаазынга киришкеп, 48 килограмм денгилиг могелер аразынга тергиин эки хүрешкеп. Удурлажыкчылары алды могелиг шупгузуун түс-тузунда арыг октаап, чемпион атты чаалап алган.

Хову-Аксы чурттуг аныяк моге Станислав Оюнуң спортчу намдары амдыгызында ол. Ооң ава-неэи— Кызыл районда «Тнилелге» совхозтуң мурнакчы малчыннары. Тырыш Донгановна биле Чыртак-оол Самбалаевич Оюннар бо хүннерде малдыг чаш төлүн мендп алыр дээш малчыкка ажыглап турарлар, а Станислав тренер ажылын ак сеткилдиг күүсеп-дип, келир маргылдааларга шыңгыы белеткенип турар.

А. САНДАН.

Редактор В. С. ШАРАВИИ

ТВ

АПРЕЛЬ 10-ДА
БИРГИ ПРОГРАММА
МОСКВАДАН

7.00 — Эртенги гимнастика. Мультфильм. Музыка. 7.30 — «Үе». 8.20 — «Кезээде үениң турузун!». 9.05 — «Кижилериниң чүректерни оттуруптар». Док. фильм. 9.55— Үрер хөгжүм херекселдериниң «Серенада» оркестриниң концерти. 10.25 — «Ленинград —ажык дээр аланда музей». 10.35 — 11.00 — Медээлер. 16.00 — Медээлер. 16.15 — С. Михалковтуң маадырлары экранда. «Космоска үлүг аян-чорук». 17.25— Алкоголизмни эмзээриниң дугайында док. фильм. 17.45 — «Тайбыңның оруу». «Үруглар тайбың чазакчылары» деп делегейниң үруглар организациязының төлээлекчилериниң ССРЭ-ге чоруунуң дугайында. 18.15 — ВЛКСМ-ниң XX съездизинге уткыштур. Дилээшкин. Белоруссияның комсомолуның съездизинин дугайында. 18.45 — Бөгүн делегейде. 19.00 —«Оттуг курт». Мультфильм. 19.10 — «Кижи болгаш хоойлуу». Грузин ССР-ниң телевидениезинің болгаш ИХМ-ниң калы ажылдажымшкынының чижээзинде хоойлуу-дүрүм үрээшкиннери-биле демисежирииге ажык-чарлыг чоруктуң ролюнуң дугайында. 19.45 — ВЛКСМ-ниң XX съездизинге уткыштур. «Солдаттар ырлап турар шагда». Солдат ырларының фестивальның уланчызы. 22.50 — Канаданың хоккейи-биле ужуражылга. Совет болгаш канада хоккейжилериниң ойнарының ретроспективазы. 23.35— Бөгүн делегейде. 23.50 — 00.25 — А. Лемэн. Фортепиано-биле оркестрге № 3 концерт.

ИЙИГИ ПРОГРАММА
МОСКВАДАН

8.00 — Эртенги гимнастика. 8.15 — «Мээң хоорайымның байырлаалдары». Телефильмниң баштайгы көргүзүү. 8.35 — «Уралда тоол ыдыкчызы». П. П. Бажовтуң аңмыдыралының болгаш чогаадыкчы ажылының дугайында. 9.30; 13.40 — Англи дыл. 10.05 — ОПТУ сургуулларында. XXVII съезд социалистиг демократияны калбартырының болгаш чонуң социалистиг бот-эргелелин хамылалырының дугайында. 10.35; 11.40 —Тоогу. 7 класс. Емельян Пугачевтуң удуртулгазы-биле тараачыларар тура халышкыны. 11.05 — Бистиң садывыс. 12.10 — «Прагаиы хостаазы». Уранчечен фильм. 2-ги сериязы. 13.10 — Физика. 8 класс. Н. Е. Жуковский. (Авиацияны хөгжүдеринге ооң ажылдарының ужур-дузазы). 14.10 — Медээлер. 14.15 — 15.05 — Телетеатр чалап тур. А. И. Герцен. «Эрткен, барган үүлдер болгаш болаалдар». Алдыгы кезээ — «Новгород». 18.00 — Медээлер.

КЫЗЫЛДАН

18.15— Телефестиваль. «Октябрь оруузуста чырыдып берген». Тывада ниити ыр уран чүүлүнүң хөгжүлдезинин дугайында. 18.55 —«КЫЗЫЛ ТЕЛЕСТУДИЯЗЫНЫҢ ПОЧТАЗЫ». «Силериниң чагаалларыңар сайгартымган». «Бир чагаанның изи-биле». «Сундулуг кижи-биле ужуражымшкыны». 19.25 — «Азия төлүү». Үндүрүлгеде: Медээлер. «Тыванның чемпионнары чүтаалап тур». 19.45 —Медээлер. 19.55 — Чарлалдар.

МОСКВАДАН

20.00— «Таңчыктыг улуңар, чаштар!». 20.15— Е. Шевелевтиң поэзиязы. 21.00 —«Үе». 21.35 — Спортчу акробатика. 22.20 — 23.30— «Ираклий Андроников. Кошкан үшаът дугайында». Док. телефильм.

АЖЫЛЧЕ ЧАЛАП ТУР

Чырыдыышкын, дээди школа болгаш эртем албан черлериниң ажылдакчыларының профсоюзиел обкому чайгы үеде Ю. Гагарин аттыг пионер лагеринге ажылдаар кижилерни чалап тур:

1. Шеф-повар болгаш повариың дузалакчылары.
2. Бухгалтер - кастелянша.
3. Кастелянша.
4. Кухня ажылчыннары.
5. Кладовшик.

Ажыл дугайында дутурлуп алыр чер: телефон № 2-47-15. Тыва профобластавтсл, кабинет № 15.

ЧУРТТАКЧЫЛАРНЫҢ КИЧЭЭНГЕЛИНИГЕ

Чурттаалга шелү алырының талазы-биле оочурлө турар кижилерни эде дайзылаары бо чылдың апрель айның 10-да доостуруп хоорктүскөн хоорайның чурттакчыларынга ыңнадып тур.

КУЛЬТУРА-СПОРТ КОМПЛЕКИЗИ ДЫШТАНЫР ХҮННЕРДЕ

ХӨГЖҮМ-ШИИ ТЕАТРЫ

11. Хоорайның үлетпур будурүлгелериниң болгаш организациялырының аразында бот-тывыгыр уран чүүл көрүлделиниң түңнел концерти. Эгелээри 14 шакта.

11. А. Дударевтиң «Кежээ» деп шиизиниң баштайгы көргүзүү. Эгелээри 19 шакта.

12. Эрзин болгаш Тес-Хем районнарының бот-тывыгыр уран чүүл коллективтериниң концерттери. Эгелээри 12 — 14 шакта.

12. Э. Лабиш. «Терезин шляпка». Эгелээри 19 шакта.

«ЕНИСЕЙ» КУЛЬТУРА БАЖЫҢЫ

11—12. Дискотека. Эгелээри 19.30 шакта.

«КОЛОС» КУЛЬТУРА БАЖЫҢЫ

11. Дискотека «Бистиң үеэвис, бистиң ырларывыс». Эгелээри 19.30 шакта.

12. Дыштаныр хүн клуву. «Кышкы ордуну штурмаашынга космосту штурмаашынга чедир». (Допчулал). Эгелээри 12 шакта.

Дыштанылганыр оюннар кежээси. Эгелээри 19.30 шакта.

60 МААДЫР АТТЫГ ЧУРТ-ШИНЧИЛЕЛ МУЗЕЙИ

11. Тыва национал оюнларже чалап тур. Эгелээри 14 шакта.

«ТЫВА ТУДУГ» ТРЕСТИҢ ОБЩЕЖИТИЕЗИ (Улуг-Хем кудумчузу, 17).

11—12. Тудугжулар аразынга шыырга маргылдаазы. Эгелээри 18 шакта.

Хоорайның өөредилге черлериниң аразынга бот-тывыгыр уран чүүл көрүлдези.

10. Автоорук техникуму. Эгелээри 15 шакта.

№ 4 ПТУ. Эгелээри 16 шакта.

№ 1 ПТУ. Эгелээри 17 шакта.

Эмчи училищези. Эгелээри 18 шакта.

11. Кожээ ажыл-агый техникуму. Эгелээри 11 шакта.

Кооператив училищези. Эгелээри 12 шакта.

12. Башкы училищези. Эгелээри 11 шакта.

Кодээ ажыл-агый институдунуң филиалы. Эгелээри 12 шакта.

Башкы институду. Эгелээри 14 шакта.

Политехниктиг институтуң филиалы. Эгелээри 15.30 шакта. (Көрүлделер өөредилге черлериниң залдарынга эртер).

СПОРТЧУ МАРГЫЛДААЛАР

«ХЕРЕЛ» СПОРТЗАЛ

11—12. Хоочуннарның волейболга республика маргылдаазы. Эгелээри 10 шакта.

БООМ ДАА

11. Дельтапланеристериниң көргүзүү ужудушкунары. Эгелээри 11 шакта.

КУЛЬТУРАНЫҢ БОЛГАШ ДЫШТАНЫЛГАНЫҢ ГАСТЕЛЛО АТТЫГ ПАРЫГЫ

11—12. Эртенгинин 10 шактан ойнаар автоматтарның, биллярд, теннис залдары ажылдап турар.

Дискотека. Эгелээри 19 шакта.

ӨӨРЕНИРИН КҮЗЭЭННЕРГЕ

Тываның кодээ ажыл-агый техникуму 1987-1988 өөредилге чылында кирип өөренир салбырга «Агрономия», «Зоотехния», «Ветеринария», «Кодээ ажыл-агыйны механизаставры», «Кодээ ажыл-агый бүдүрүлгезинниң бухгалтер учеду», а бот-өөредилгелиг салбырга «Зоотехния», «Агрономия», «Кодээ ажыл-агыйны механизаставры», «Кодээ ажыл-агый бүдүрүлгезинниң бухгалтер учеду» мергежилдерге сургуулдар хүлээп алырын чарлап тур.

Киирерин күзээннер дараазында экзаменнерни дужаар:

8 класс доосканнар орус дыл (диктант), математика (аас-биле). 10 класс доосканнар литература (сочинение), математика (аас биле). «Зоотехния», «Агрономия», «Ветеринария» мергежилдерге 10 класс доосканнар литература (сочинение), химия (аас-биле).

Билдиринишкинге дараазында документилерни кожар:

Эртемниниң дугайында документ (боду).

Совхозтан өөредип чоруткан бижик.

№ 286 хевирниң медицина шынзылгазы.

Характеристика.

Чурттап турар черниден шынзылга.

Ажылдап турар черниден шынзылга.

Күш-ажыл дептеринден үшта бижидилге.

3х4 см. хемчээлдиг 6 фото-чурук.

Хүндүскү салбырга билдиринишкинлерни май 1-ден июль 31-ге чедир, бот-өөредилге дээш 18 рубльди төлөнниниң дугайында квитанциязын кожар. Ол акшаны 12055 агар санче, Кызыл хоорайның кайы-даа почта салбырынче шилчидип болур.

Бистиң адресивис: Кызыл, Ленин кудумчузу 5. Телефоннар: 2-36-04, 2-55-93, 2-43-09.

Кызылдың кодээ ажыл-агый техникуму бот-өөредилге болгаш кирип өөренир салбырларга ийи ай хуусаалыг белеткел курстарынга дыңнакчылар хүлээп алырын чарлап тур. Оларга 8 болгаш 10 класс дооскан кижилерни хүлээп алыр. Курстар май 5-тен июль 5-ке чедир ажылдаар.

Курстарның төнчүзүнде дыңнакчылар экзаменнер дужаар, ук экзаменнерни техникумга киргенинин экзаменнери кылдыр саналыр.

Белеткел курстарынга хүлээп алырының дугайында билдиринишкинни директорнуң адынга бижиир, аңаа

Красноярскиниң кооперативтив училищезинин Кызылда өөредилге-консультация пунктузу 1987-1988 өөредилге чылында бот-өөредилгелиг салбырга дараазында мергежилдерге сургуулдар хүлээп алырын чарлап тур:

Аъш-чемге хамаарышпас бараанарының товароведи.

Аъш-чем бараанарының товароведи.

Хереглекчилер кооперациязынга бухгалтер учёду.

Хереглекчилер кооперациязынга планнаашкын.

Хереглекчилер кооперациязында ажылдап турар 10 класс эртемниг кижилерин хүлээп алыр. Өөренирининг хуусаазы 2 чыл.

Дараазында документилерни дужаар:

Директорнуң адынга билдиришкин (тускай хевирге), дооскан эртемниниң дугайында аттестат (боду), № 286 хевирниң медицина шынзылгазы, ажылдап турары хереглекчилер нииткилеринден чоруткан бижик, күш-ажыл дептеринин хоолгазы, ону ажылдап турар черниинг таныма-биле бадыткаар, будурүлге характеристиказы, берт чокка тырттырган 3х4 см. хемчээлдиг 5 фото-чурук.

Бүгү салбырларга кирер кижилериниң дужаар экзаменнери:

орус дыл болгаш литература (сочинение азы изложение), товароведение салбырларынга химия (аас-биле), бухгалтер болгаш планнаашкын салбырларынга математика (аас-биле).

Ийи чылдан эвээш эвес ажыл стажтуг болгаш амгы үеде хереглекчилер кооперациязының системазында ажылдап турар удуртукчу ажылдакчылар болгаш специалистер кайы-даа салбырга 1987 чылда экзамен чок кирер.

Документилерни чорудар адресиг: Кызыл хоорай, Щетинкин-Кравченко кудумчузу 38.

Өөредилге - консультация пунктузуна июнь 1-ден 12-ге чедир белеткел курстары ажылдавр. Киреринин экзаменнери июнь 15-тен 20-ге чедир болур.

Документилерни почта дамчыштыр чорудар адресиг: Кызыл Главпочтамт, абонементтиг ящик № 15. УКП заочного отделения техникума. Телефон № 2-55-58.

Кызылдың уран чүүл училищезинин Кызылда өөредилге-консультация пунктузу 1987-1988 өөредилге чылында бот-өөредилгелиг салбырга дараазында мергежилдерге сургуулдар хүлээп алыр. Курстар май 5-тен июль 5-ке чедир ажылдаар.

Курстарның төнчүзүнде дыңнакчылар экзаменнер дужаар, ук экзаменнерни техникумга киргенинин экзаменнери кылдыр саналыр.

Белеткел курстарынга хүлээп алырының дугайында билдиринишкинни директорнуң адынга бижиир, аңаа

Ийи чылдан эвээш эвес ажыл стажтуг болгаш амгы үеде хереглекчилер кооперациязының системазында ажылдакчылар болгаш специалистер кайы-даа салбырга 1987 чылда экзамен чок кирер.

Документилерни чорудар адресиг: Кызыл хоорай, Щетинкин-Кравченко кудумчузу 38.

Өөредилге - консультация пунктузуна июнь 1-ден 12-ге чедир белеткел курстары ажылдавр. Киреринин экзаменнери июнь 15-тен 20-ге чедир болур.

Документилерни почта дамчыштыр чорудар адресиг: Кызыл Главпочтамт, абонементтиг ящик № 15. УКП заочного отделения техникума. Телефон № 2-55-58.

Чыдыышкын, дээди школа болгаш эртем албан черлериниң ажылдакчыларының профсоюзиел обкому Венгр Улус Республикада Балатон хөлге 7 хонук дыштанып баарын күзээн кижилериниң туристиг бөлүүн четчелеп турар. Ынаар чорууруматыр 1987 чылдың июнь 7-ден 23. Путёвка өртээ 392 рубль. Документилерни бо чылдың апрель 25-ке чедир чорудар.

Бистиң адресивис: Тыва профобластавтсл, кабинет № 15. Телефон № 2-47-18.

Тыва республиканың универсалдыг белеткел-хандырылга базазының эде организастаттыгларын-биле хоолбаштар сонуургалдыг будурүлгелериниң болган организациялырының апрель айның дургузунда ук база-биле бот-боттарының аразында саналгаларының шүүлтүтүрүлгезин кылып алырын дыңнадып тур.

Айыттынган хуусаа эрткенде хомудаларны хүлээп албас.

Администрация.

Кызылдың № 11 тускай профессионал-техниктиг училищезин кол бухгалтерии, общежитиеге комендантының болгаш вахтерларны база кижизидикчи башкыларны, секретарыны, кассирни болгаш чолаачыны (пенсионер-даа болза) ажылче чалап тур.

Бистиң адресивис: Кызыл хоорай, Кочетов кудумчузу 141.

Адресивис: 667000, Кызыл хоорай, Щетинкин болгаш Кравченко кудумчузу, 3

ТЕЛЕФОННАРЫ:

редакторнуң 2-24-63, редакторнуң оралакчыларының 2-35-24, 2-23-54 харыысалгалыг секретарының 2-23-35, секретариатның 2-23-35, партийжи амыдырал болгаш үлетпүр киллистериниң 2-31-75, пропаганда болгаш совет тургузуг киллистериниң 2-37-13, чагаа киллизиниң 2-41-27, информация киллизиниң 2-20-60, культура киллизиниң 2-23-54, кодээ ажыл-агый киллизиниң 2-21-47, корректорларның 2-27-41, бухгалтериянның 2-12-45, солуп келбейн барганда 2-32-78 телефонче долгаар.

Солунчуң индекизи 54241.
Чылда 300 катап үнер.
Хемчээли 2 парлалга амазы.
Тиражы 22108 экз.

Тыва АССР-ниң Ном үлетүрер чер, полиграфия болгаш ном садывының керектериниң талазы-биле күрүне комитединиң типографиязы. Кызыл, Щетинкин болгаш Кравченко кудумчузу, бажың № 1.

Чагыг № 3488.
ТС—00272.

БИБЛИОТЕКА
им. А. С. Пушкина

Бүгү чурттарның пролетарийлери, каттыжыңар!

ШЫН

СЭКП Тыва обкомунуң, Тыва АССР-ниң Дээди Совединиң болгаш Министрлер Чөвүлелиниң органы

№ 86 (13386) | 1987 чылдың апрель 11, суббота | 1925 чылда үкседилеттингеи | Өртээ 3 көпеек.

НАЙЫРАЛДЫҢ БОЛГАШ АКЫ-ДУҢМАЛЫШКЫ ЧОРУКТУҢ АЯН-ЧОРУУ

М. С. Горбачевтуң Прагада чоруп турары

ПРАГА, апрель 9. (СЭТА-ның тускай корр. А. Белвков. Ю. Трушин, Г. Шишкин). ЧКП ТК-ниң чалгааның ёзугаар албанның аян-чоруун кылып чоруур М. С. Горбачев бөгүн Прагада чеде берген.

Түс черинде шагы-биле 10 шак 50 минута. Рузине аэропром Ил-62 авиалайнерни хүлээп алган, ол бо минуталарда байырлыг ужуражмышкынының ёзулалының черинче чоокшулап келди. Часкы чиик салгын Совет Эвилелиниң болгаш Чехословакияның күрүне туктарын холбеңнедир кинскидип турган. Аэропорт бажыңында чехословак-совет бузулбас найыралды алдаржыткан сөстерни бижээн транспарантылар чайгыналып көстүп турган. Ужудуушкун шөлүнде ЧССР-ниң Чепсектиг Күштериниң хүндүлүг таңнылалы чыскаалган.

М. С. Горбачевка болгаш оон кадаймнга самолёт чадазының чанынга ЧКП ТК-ның Чиңгине секретары, ЧССР-ниң Президентиниң Густав Гусак түрктиг ханызындан байыр чедирип уткаан.

Совет удуртукчуга болгаш оон кадайынга чечектерни экпеп тудускан. Чаштарның холундан суиган оң-баазын боодай чечектер —бүгү-де ан чырыткылыг түүлдерниң демдээ, сеткилдиң ханызындан өөрүшкүлүг уткуушкунның болгаш хүндүлээчел чорууның илерээн. Михаил Сергеевич бичии када аныяк пионерлерниң чанынга доктааган. Уругларның бирээзи, Ганка Восларжова. Чиңгине секретарьга орустап мынча дээн: «Михаил Сергеевич, Силерниң биске чедип келгениңер дыка-ла өөрүмчүгдүр. Бистиң улузувус Совет Эвилели-биле найыралды аажок үнелеп турар. Силерге чедишкиннерни күзедивис!».

СЭКП ТК-ниң Чиңгине секретары ЧКП ТК-ниң Президиумунуң кежигүнү, ЧССР-ниң чазаның Даргазы Л. Штроугал-биле, ЧКП ТК-ның секретарьлары болгаш секретариадының кежигүннери-биле мендилешкен.

* * *

М. С. Горбачев болгаш Г. Гусак хүндүлүг таңнылдың чыскаалын эргээнер. Оркестр ССРЭ болгаш ЧССР-ниң Күрүне гимнерин күүседткен. Хүндүлүг таңнылдың начальнигги совет удуртукчуга рапорт берген.

Михаил Сергеевичиге ЧССР-ниң чазаның кежигүннерин таныштырган.

М. С. Горбачев болгаш Г. Гусак чоокшулап келирге, Праганың ажылчы чону «Кирип моорлацар!», «Чехословак-совет найырал делгерезин!», «СЭКП делгерезин!» деп кыйгыларны салып турган.

Совет болгаш чехословак удуртукчулар автомашиналарга олурупхаш, мотоциклчилерниң хүндүлүг таңнылынга үдедип алгаш, аян-чорук үезинде совет халчының турар черн Прага Градыиче углай чорупхан.

Шуушкан машиналарның оруун дургаар Праганың болгаш оон кыдыының чүс-чүс муң чурттакчылары М. С. Горбачевка болгаш Г. Гусакка изиг байыр чедирип турганнар.

Аян-чорукту политиктиг кончуг улуг ужур-дузалыг болуушкун деп, Москваның метро тудукчузу Е. Д. Мартынов болгаш Прагада метро тудукчузу инженер Иржи Белоглав чугаслааннар. Олардан интервьюну олардың ажылдап турар черинден... чер адаандан алган бис. Ийи чыл бурунгаар Евгений Прагага ажылдап турган, а Иржи Москвага тудуг-жуларның бөлүүн баштап турган. «Московская» станцияны Мартынов болгаш оон эштери карель гранит, урал болгаш забайкалье мраморлар кончуг иевери-биле каастап кылганы Праганың улуг негелделиг чурттакчыларынга кончуг таарышкан. А Белоглав Москвага болу эки тураскаалды арттырып каан: сураглыг чехословак керамика-биле— глазурь-биле каастап кылган «Пражская» сөөлгү чылдарның эң эки метро ордузу кылдыр санаан.

— Ол ажыл метротудугнуң толээ бүрүзүнүң амыдыралдынга читкес иеви арттырып каан. Интернационалчы ийи бригаданың каттышкан күш-ажылы солун, хөй, чаа түүлдерни арттырып каан. Чижээзээргее, имнити аўженишкиннер-биле ханы уургай бижыглаар щиттериң тургузуун сайзырадгайжыткан, блок салыкчыларын чаартканн. Найырал ажыл-херекке кажан-даа дузалаар. Бистиң тудуп турар цилдыг буянныг ажылчын ковүрүглериве улам-на хөй болзун. Улам-на бижыг ковүрүглерни тудары, бистиң чурттарывыстың кадыг ажыддажылгазының планнарын дүүштүрери ам болур чугаалажышкынының сорулгазы деп билип турар мен—деп, Евгений Дмитриевич санап турар.

— Праганың ажылчыннарының совет удуртукчу-биле ужуражышкынны улуг сонуургал-биле манап турар. Владивостокка азы Венгрияга, Индияга азы Совет Прибалтиканга, каяа-даа чоруп турда М. С. Горбачевтуң аян-чоруктарын бис кезээде кичээнгейлии-биле хайгаарап турар бис... Иштики азы даштыкы-даа бол оон үзел-бодаларны биске бир дөмей сонуурганчыг. Чаңчыл болган эрги түүлдер ёзугаар бодап турарларны оон чаа хамаарылгазы чиик эвес байдалга тургуузуп турарынга бүзүрээр мен. Политиктиг чаа бодаашкын чокка бүрүңгаар чартык базым кыла албас ам мындыг үе келген.

Гратың шөлүнде ЧССР-ниң Чепсектиг Күштериниң төлээлекчилериниң хүндүлүг таңнылын чыскаагаш, Совет Эвилелиниң Гимнин күүседткен. Совет удуртукчуга таңнылдың начальнигги рапорт берген.

Аян-чорукту албанның найыралдыг деп тодарадылгазынга ажыл-керекчи, ажылчын албан чорук деп хооймээн.

Партийжи амыдырал

КАДРЛАР-БИЛЕ АЖЫЛДА ЧЕТПЕСТЕРНИҢ УРЖУКТАРЫ

Он ийги беш чылдың ийги чылында «Тыва даг-дүгү тудуг» эргелелиниң мурнунда берге болгаш харымсалгалыг соруглагар салдынган. Ниитизи-биле тудуг-монтаж ажылдарынга 5 млн. 983 муң рубльди шиҥгээлии алыр. Шагаан-Арыгда көргүзүлгөн ажылдан аңгыда, Ак-Довуракка магазинии, кайымнигадаа 60 алд ниити чурттаар 2 бажыңны, ийи кат чаа эмнелгени ажыглалга киирер, чылыг-биле ажылдаар электростанцияны, транспорт иштин ажыдар, трикотаж кылыгларының фабриказын тудар планныг.

Кылыр ажылдарының хемчээли улуг болганда, тудуг-жудар саны база хөй болур ужурлуг. Эрткен айларда ортумаа-биле 204 кижи ажылдап турган, ийиги кварталда олардың санын 418 кижиге чедир көвүдедири көргүзүлгеи.

Ук эргелел эрткен чылын планныг даалгаларын күүседи шыдаваан. Бо чылдың январь, февраль айларында керээлиг ажылдарын 96 хуу, болдунуп күжү-биле кылыр ажылдарын деңгүп-ле 58 хуу күүседип, четпес ажылдаан.

Ынчангаш эргелелдиң партия эге организациязының ажык хуралынга күш-ажылдың сагылга-чуруму болгаш кадрлар-биле ажыл дугайында айтырыгны чугаалашканы таварылга эвес. Бо талазы-биле ылеткелди кадр килдизиниң эргелекчизи Ч. Д. Савыя кылган.

Эргелелдиң участоктарында, бригадаларында болгаш звеноларында Михаил Энге, Виктор Сухорослов, Чанчыкмаа Данзырык, Биче-оол Түлүш, Сүрүнмаа Балакай, Александр Сарыглар, Четек Монге-Назын, шеверлекчилер бригадири Күшсергедир черге хонган.

Трикотаж фабриказының тудуунга чамдык ажылчыннар ажылдап турган черинге эзиртир суксун ижип турда, партия эге организациязының секретары В. Харченко эскерип каан, эзириктер сергедир черге медээлеп, ооң дузазын дилээр ужурга таварышкан. Шалың алганының баштайгы күннеринде элээн каш кижи ажылче үмейи баары чаңчыл болуп бар чыдар.

Ажылчыннарның ажылдан үнер-кирер чоруу авазежевээн. Бо чылдың баштайгы ийи айында 20 кижи ажылдан үнген. 49 кижини хүлээп алган. Улустуң ажылга хүлээп алырда олурның-биле тускай чугаа кылбас, ажыл-ишчи моралыдыг шынарын хынап көрбес, бригада кежигүннериниң үнүп дыңнавас, анаа эрең хүлээп алыр. Чамдык кижилер ажылга кирип, дужаал бижидип алгаш, ол-ла хевээр ажылче үмейип баар таварылгалар бо-ла турар.

Партия эге организациязында бактаан турар 41 коммунисти ажыл-агыйның чугула участоктарынга таварыштыр тургузар, хоочун, мурнакчы, дүржүлгалыг ажылчыннарны чаа ажылдан келгеннерге, аныктарга дагдыныкчылар кылдыр быжыглаар талазы-биле тодаргай, чогуур ажылдар ворутпайн турар.

Поэтиктиг болгаш экономиктиг өөредилге системазынга ажылчыннарны, инженер-техниктиг ажылдакчыларны калбак-биле хаара тударынче кичээнгей салбайн келген. Бо хире улуг коллективтен экономиктиг өөредилгеге чүгле 27 кижи хаара туттунган.

Кижилериң ажылдап турар коллективтеринге лекция, беседа, политинформациялар болбайн турар. Партия комитединиң планын ёзугаар айда чаңгыс катап политхүн эртиверн-биле политмассалыг ажыл кызыгаарлаттынган.

Көскү агитация, хана парлалгазының ажылы амгы үениң иетелдезинге дүүшпес. Эргелелдиң конторазының ажык аксында коридору чүгээр дериттинген. Көргүзүг самбыраларында сан-чурагайларны чогуур үезинде биживейн турар. Тудуг участоктарында ажыл-ишчилерни күш-ажылче хей-аът киирип, кыйгырып турар ловуңнар, плакаттар көзүбес, хана солунларны, агитхуудустарны үндүрбейн турар.

Күрүне бүдүрүлгезиниң (каттыжышкынының) дугайында Хоойлуңуң төлевилелии тавыштырар, ында айтыкан түүлдерге дүүштүр эде тургустуларынче тудугжуларны организастаар, ажылчын кижиниң эргелерин болгаш хүлээлгелерин медерел билиринге өөредир талазы-биле ажылды тудуг эргелели чоруттайн келген.

Партия хуралынга ылеткел кыска, эрең гей, чижектер эвээш, бүдүрүлгенин бөгүнгү ажыл-херектери-биле холбашкан, шүшпең ажылдап турар. Магазинииң тудуун бо чылдың октябрь 20-де ажыглалга дужааган турар ужурлуг. Кылыр ажылдар коичуг хей, а хуусаа эвээш арткан.

— Тудуг материалдары, ылаңгыя шывыг материалдары, фибропли таар-биле бисти чогуур ёй-шаанда хандырган болза, магазинииң ниити тудуг ажызын мынчага чедир доозуптар турдувус. Бо материалдарны ай чыгыы маңаан бис. Шывыг материалдары ам-даа четче келбээн. Магазинииң канализациязын кылыр дээрге чер доң, компрессор чок болуп турар. «Тыва даг-дүгү тудуг» эргелелиниң удуртукчулары бо четпестерни кыска хуусаада чайладыр, тудугнуң темпизин дүргедедир ужурдуг —деп, ук тудугнуң мастери Виктор Савыя чугаалады. Шынап-ла тудуг эргелелиниң удуртукчулары ындыг даамай хөөннер-биле ажылдаар болза, тудуг хуусаазында ажыглалга дужаатынмайн баар дей берген. Кылыр ажылдар хөй, шалыпкын ажылдаары вегеттиниң турар.

М. ООРЖАК.

АЪШ-ЧЕМИ АМДАННЫГ

Таңдының Бай-Хаак. Ында эки чеминер кылыр ажылдакчылардыг столовая бар. Ооң делгиринге янзы-бүрү чемнерни салып каап турар. Өске ужунда долдур чеминер делгээн буфеттен удуг база үзүлбес. Ооң садып алыкчылар чараштыр кылган амданныг торттарны-даа алгаш чоруп турар.

Ол чеминиилге черинде бир мурнакчы эвлечеги дүржүлгалыг деп мактадыр удуг повар Ольга Михайловна Кочерга удуртуп турар. Чаа-чаа белеткээн изиг чеминерни ниитиниң чеминиилгезинге хөй чыл болган повар Екатерина Савельевна Тактонина келген чонга үлей салып бээр.

Ында мурнакчы ажылчын Татьяна Чинникова эвлечениң күүседир планын айыткаңындан ажыр кылырыга шалыпчы үдүүн кирип, чарышка мурнакчы болган. Бо эвлечеги ооң өске-даа шалып ажылдаар поварлар бар.

Столовайның буфединге барын көрээл. Елена Сайгутпнова далгандан, эътпен кылган чеминерин, суксуннарны, изиг шайны, какаону-даа чонга бээр. Савалар долдур салган чеминер ооң буфединдеп кажан-даа үзүлбес. «Планымны-даа, бедиткен социалистиг хүлээлгеминдаа күүседип тур мен» деп, ол өөрүшкүдүг чугаалаар. Ооң шынчы дузалакчызы Оля Оюн столовайдан изиг чеминерни экпеп салып, улуска кутказ турар. Аштаар, чуур, чүлүүр, арыглаар ажылдар база анаа хамаарыкыр.

ЧУРУКТА: Бай-Хаак столовайзында (оң талазда) буфеттиң ажылдакчылары Елена Сайгутпнова, Оля Оюн.

О. ОХЕМЧИКТИҢ фотозу.

Ранса Ховалытоовна Бай-Кара «Көк-Тей» совхозтуң Көк-Хаак сүт-бараан фермазының мурнакчы салачыларының бирээзи. Ранса биле Сергей Бай-Каралар фермаңың мурнакчылары болбушаан, хөй-ниити ажылынга, өг-бүлезинге уруг-дарымның ниижизидилгезинге база төлептиг. Оларның өг-бүлезин 4 уруглуг: бирги классчы Рада, 4-кү классчы Алина, 2-ги классчы Сана школада эки өөредилгелит. Эң бичези Улуя уруглар салында.

ЧУРУКТА: Ранса Бай-Кара.

О. ОХЕМЧИКТИҢ фотозу.

ТЕМП ООЖУМ, А ХУУСАА КЫСКА

Ак-Довурак хоорайның чурттакчыларынга садыг хандырылгазын күжи бүрүзүнге оналаттыр алыр болза, чүгле 60-65 хуу хандыртынган. Чурттакчыларга садыг шөлү чедипшес. Соңгукчуларының чагыын ёзугаар 1981 чылда Тудугжулар суурунда 10 салбырыг холушкак барааннар садар универсам садыының тудуун эгелээн.

Амгы үеде ук тудугну туларында «Тыва даг-дүгү тудуг» эргелелиниң хоочун тудугжузу Моңге-Назын Дмитров удуртқан 20 кижи состаттыг бир бригада, Сюрюн Томүр-оолдуң бригадазындан бедик мергежилдиг 13 тудугжу узагаан ажык хүнүбиле кызын ажылдап турар. Ынчангаш бо хүннерде магазинииң ханаларының тудуу доозулган, ам ооң кырын дуглап турар. Ол ышкаш ында сантехниктиг ажылдар, чылдылга системазын кылыры доозулган.

Ындыг-даа болза магазин тудуунда кылыр ажылдар ам-даа хөй. Ооң кырын шыбарынга 12 метр узун дурттуг 12 бетон плиталар херек. Ону мынчага чедир Абаканнан сөөртүп эккелбээн. Оон айгыда магазинииң садыглаар залының 900 аажы дөрбелчин метр мозаиктиг шаласын кылыр, соодухчулар тургузар, канализацин кылыр, магазинииң мурнуи шилдээринге улуг металл рамалар белеткээри дээш ажылдар-ла хөй. Бо бүгү чүүлдерни четчелеп, универсамның ниити тудуг ажызын доозарынга № 42 тудуг эргелелиниң чазаныкчылар болгаш шеверлекчилер бригадалары дузалап, эжиктер болгаш соңга чаактары тургузуп, шеверлел ажылдарын чорудар. Керээлиг организациялар тудугга электри болгаш харылзаа шугумнарын шеер.

Бо магазинииң тудуунда тудуг ажызы ниитизи-биле боттуг болгаш чөптүг эвес чылдагаанвардан хожудап турарын демдеглевес аргажок. «Тыва даг-дүгү тудуг» эргелели тудуг материалдарын дүрген эккелдирер, тудугнуң темпизин дүргедедир талазы-биле багай хемчеглер ап, шүшпең ажылдап турар. Магазинииң тудуун бо чылдың октябрь 20-де ажыглалга дужааган турар ужурлуг. Кылыр ажылдар коичуг хей, а хуусаа эвээш арткан.

— Тудуг материалдары, ылаңгыя шывыг материалдары, фибропли таар-биле бисти чогуур ёй-шаанда хандырган болза, магазинииң ниити тудуг ажызын мынчага чедир доозуптар турдувус. Бо материалдарны ай чыгыы маңаан бис. Шывыг материалдары ам-даа четче келбээн. Магазинииң канализациязын кылыр дээрге чер доң, компрессор чок болуп турар. «Тыва даг-дүгү тудуг» эргелелиниң удуртукчулары бо четпестерни кыска хуусаада чайладыр, тудугнуң темпизин дүргедедир ужурдуг —деп, ук тудугнуң мастери Виктор Савыя чугаалады. Шынап-ла тудуг эргелелиниң удуртукчулары ындыг даамай хөөннер-биле ажылдаар болза, тудуг хуусаазында ажыглалга дужаатынмайн баар дей берген. Кылыр ажылдар хөй, шалыпкын ажылдаары вегеттиниң турар.

М. ООРЖАК.

КӨСКҮ ӨЗҮЛДЕ

«Тыва сүт агроүлетпүр» каттыжышкынының бүдүрүлге коллективтери Улуг Октябрьның 70 чылын төлептиг үтүүр дээш чарышка киришкеш, бо юбилейлиг чылдың баштайгы кварталында эртекен чылдың ол-ла үезин-биле дейзээрге 11,6 хуу продукцинын хөйнү бүдүрүп үндүрген. Ооң сайгарылгазының хуузу 9,7 хуу көвүдээн.

Республикалың ажылчы чонунга ниитизи-биле бир миллион 517 муң рубльдиң сүт аймаан бүдүрген, азы ол дээрге квартал планындан 200 муң рубль хөй болуп турар. Саарылганың планы база күүсеттинген. Бүдүрүлгениң өзүлдези совхозтардан кирип турар сүттүң көвүдээнинден чедип ажыдынган. Бо чылын эртекен чылдың ол-ла үезин-биле дейзээрге 400 тонна сүт хөй киргеи, азы бирги квартында 6.760 тонна сүт дужаатынган.

Каттыжышкынының бүдүрүлге коллективтери сүттүң ажылдап кылырын саадаашкын чок боттандырып кылган, ол продукцинын садыг четкилериче дарый чорудар дээш күжениишкинин салып турар. Кол кичээнгейни чалап сүттү дүрген ажылдап кылырынче углаандырган. Ону үш айлар дургузунда безин 6.343 тонналы болбазынаткан. Сүт аймаандан кылган чем садыг четкилериче, хөй ниитиниң чеминиилге бүдүрүлгелеринче, уруглар албан черлеринче болгаш эмнелгелерже үзүктелиишкин чок кирип турар. Сметана, творог, быштак кылырының планнары ажыр күүсеттинген. Квартал дургузунда 56 тонна мороженоеиия бүдүрүп үндүрген.

Д. САЛЧАК.

Хандырылганар кандыгыл?

ЭДЕ КӨРГЕН СООНДА

Тыва АССР-ниң Садыг министерствозунуң Кызыл районда холушкак барааннар садыының коллективи партияның XXVII съездиниң шиитпирлеринге үндезилээн чамдык ажылдарны кылып турар. Бир-ле дугаарында чонуң аъш-чем болгаш үлетпүр барааннарының хандырылгазын эккиждер соруглагбиле эрткей чылын дөрт чаа магазинии ажыглалга киирген.

Каа-Хем суурда столовайны 56 олуттуг кылдыр деңгемчиткен. Элегес-Аксында столовайның капитал септелгезин кылып, дериг-херекселдерни чаартқан. Бо чемненилге черлериниң ажылы мурнукузунган эккижээн болган аалчыларга-даа таварымчалыг болу берген.

Сукпакта экспедиция суурунда чаа столовайның болган магазинииң тудуу доозулган. Оларны ийиги кварталдың эгезинде ажыглалга киирер. Партиянның чүгула салып турар соруглагларының бирээзи — каминалга айтырыы. Райпо баштаар черн, ооң специалистери магазиннерге, складтарга ажылдаар кадрларның шилилгезин кылып, оларның санын кызыргаи. Чижээлээрге, холушкак барааннар садыында он беш кижи ажылдап турар. Олар каминалгаже чүгула сагышты салып келген болгаш барааннарның үрелип баксыраарын болдурбас, өре-самчыгдал кылдырбас дээш хемчеглерни ап келген. Моон түнелиинде 18 муң рубльди камнап алган. Күш-ажылдың бүдүрүкчүлүү база эккижээн. Холушкак барааннар магазинииң директору база тускай эртемниглери бараан сөөртүр автомашиналарны чөптүг ажыглаар хемчегни алган. Човаачыларның чүдүрген чүүлүнүң документизии шын тырбаан, ханы анализ, шүүмчүлел эвээш болган. Ооң ужундан кадрлар-биле ажылды хандыр анализдеп шыдаваан, четпестерниң үнүп турар чылдагаанарын, анаа бүрүүлүг, четпес ажылдыг кижилерни тодарадып шыдаваан, ону эдериниң чогуур хемчеглерни айытпаан.

Ынчангаш саналбээрлер хөвар болган, албадап, аттарын адап тургаш тургустурган кижилер чүве чүтаалаш, четпестерни эдер, кижизиндизге ажылын экижидер талазы-биле ажыктыг сүмелер бербээн, партбюронуң коммунистерниң адрезинге шүүмчүлел болгаш бот-шүүмчүлел кылбаан. Хандыр анализдеп шыдаваан, четпестерниң үнүп турар чылдагаанарын анаа бүрүүлүг, четпес ажылдыг кижилерни тодарадып шыдаваан, ону эдериниң чогуур хемчеглерни айытпаан.

Столовайның буфединге барын көрээл. Елена Сайгутпнова далгандан, эътпен кылган чеминерни, суксуннарны, изиг шайны, какаону-даа чонга бээр. Савалар долдур салган чеминер ооң буфединдеп кажан-даа үзүлбес. «Планымны-даа, бедиткен социалистиг хүлээлгеминдаа күүседип тур мен» деп, ол өөрүшкүдүг чугаалаар. Ооң шынчы дузалакчызы Оля Оюн столовайдан изиг чеминерни экпеп салып, улуска кутказ турар. Аштаар, чуур, чүлүүр, арыглаар ажылдар база анаа хамаарыкыр.

ЧУРУКТА: Бай-Хаак столовайзында (оң талазда) буфеттиң ажылдакчылары Елена Сайгутпнова, Оля Оюн.

О. ОХЕМЧИКТИҢ фотозу.

Пропагандистерге болгаш дыңнакчыларга

Экономиктиг билиглер школазы

МАТЕРИАЛДЫГ КУРЛАВЫРЛАРНЫ ЭҢ ШЫҢГЫЫЗЫ-БИЛЕ КАМНААРЫН ХАНДЫРАРЫ

1. БҮДҮРҮЛГЕГЕ ХӨЙ МАТЕРИАЛДАР ЧАРЫГДААРЫН КЫЗЫРАРЫ — ООҢ ӨРТЭЭН ЧИИГЕДИРИНИҢ БОЛГАШ ХЕМЧЭЭЛИН КӨВҮДЕДИРИНИҢ ФАКТОРУ

Курлавырларны чөп ажыглаары социалистиг тургузугнан чарымнаас, ооң-биле шуут тудуш чүүл-дүр. Ооң күсели-биле болгаш ооң эргө-ажыттарынга ажыл-агыйны ниитилелдиң план ёзугаар чорудуп турарындан ол ындыг болуп турар. «Күш-ажылдың бүдүрүкчүлүүн көвүдедир дугайында, ал-боттары ажылдамайн турарлар болгаш оларның «чоок кижилерин» ажыттамас, а «ырак кижилерге», тодаргайларга, ниитизи-биле бүгү ниитилелге хамаарыкыр ужурлуг шуд хлеб, хөмүр-даш, демир бүрүзүн болгаш өске-даа продуктуларны камгалаар дугайында болгуш ажылчыннарның аар ажылдан халажыраанындыны чигедип турар тура-соруктуг сагыш салышкыны-биле» коммунизмниң эгелээрин В. И. Ленин өттүр билген (В. И. Ленин ЧДЧ, т. 39, арын 22). Социализмниң экономиктиг кол хоойлуунуң негелделеринге — ниитилел бүдүрүлгезиниң үзүк чок өзүлдезинин база сайыраңгайжыышкынының күселн-биле ажылчы чонунуң чаагай чорууи хандырарынга болгаш ниитилелдиң шуптуг межигүннериниң бүгү талазы-биле хостуг сайзырадынга материалдыг курлавырларны камнаары дүүшкек.

Бедик сайзыраңгай чурттардан бистиң чуртувус чиг эт курлавырларының бүгү хевирлери-биле бодун боду хандырып турар кара чангыс чурт болур. Шак ындыг эгээртинмес байлак хей-хей кижилериниң бажын эттендирип, төтчеглээр чорукка чедирген. Продукцинның ниитизинга үзелиг чиг эт болган кывар үүлү чарыгдаалары, сайзыраңгай чамдык чурттарга бодаарга, бистин чуртувуста улуг болуп турар, бир тонна нефть, руда, хөмүр-даш назын тыпканы дээш, көдээ ажыл-агый продуктуларын өстүргени дээш ам аар өртек-үне-биле ону төлеп турар аңаргын болгай.

Курлавырларны камнаарын бирги чергенин соруглагары-ның бирээзи кылдыр СЭКПниң XXVII съездизи ийиги үндүргеи, улуус ажыл-агыйының оттуулар үүлүге, энергияга, чиг этке болгаш материалдарга херегелдериниң өзүлдезин хандырарының шиитпирлиг үндезинин ол болу бергеи. Национал орулганың хөй материалдар, металлдар болгаш энергия үнсергедир черге хонган.

Трикотаж фабриказының тудуунга чамдык ажылчыннар ажылдап турган черинге эзиртир суксун ижип турда, партия эге организациязының секретары В. Харченко эскерип каан, эзириктер сергедир черге медээлеп, ооң дузазын дилээр ужурга таварышкан. Шалың алганының баштайгы күннеринде элээн каш кижи ажылче үмейи баары чаңчыл болуп бар чыдар.

Ажылчыннарның ажылдан үнер-кирер чоруу авазежевээн. Бо чылдың баштайгы ийи айында 20 кижи ажылдан үнген. 49 кижини хүлээп алган. Улустуң ажылга хүлээп алырда олурның-биле тускай чугаа кылбас, ажыл-ишчи моралыдыг шынарын хынап көрбес, бригада кежигүннериниң үнүп дыңнавас, анаа эрең гей хүлээп алыр. Чамдык кижилер ажылга кирип, дужаал бижидип алгаш, ол-ла хевээр ажылче үмейип баар таварылгалар бо-ла турар.

Партия эге организациязында бактаан турар 41 коммунисти ажыл-агыйның чугула участоктарынга таварыштыр тургузар, хоочун, мурнакчы, дүржүлгалыг ажылчыннарны чаа ажылдан келгеннерге, аныктарга дагдыныкчылар кылдыр быжыглаар талазы-биле тодаргай, чогуур ажылдар ворутпайн турар.

Поэтиктиг болгаш экономиктиг өөредилге системазынга ажылчыннарны, инженер-техниктиг ажылдакчыларны калбак-биле хаара тударынче кичээнгей салбайн келген. Бо хире улуг коллективтен экономиктиг өөредилгеге чүгле 27 кижи хаара туттунган.

Кижилериң ажылдап турар коллективтеринге лекция, беседа, политинформациялар болбайн турар. Партия комитединиң планын ёзугаар айда чаңгыс катап политхүн эртиверн-биле политмассалыг ажыл кызыгаарлаттынган.

Көскү агитация, хана парлалгазының ажылы амгы үениң иетелдезинге дүүшпес. Эргелелдиң конторазының ажык аксында коридору чүгээр дериттинген. Көргүзүг самбыраларында сан-чурагайларны чогуур үезинде биживейн турар. Тудуг участоктарында ажыл-ишчилерни күш-ажылче хей-аът киирип, кыйгырып турар ловуңнар, плакаттар көзүбес, хана солунларны, агитхуудустарны үндүрбейн турар.

Күрүне бүдүрүлгезиниң (каттыжышкынының) дугайында Хоойлуңуң төлевилелии таныштырар, ында айтыкан түүлдерге дүүштүр эде тургустуларынче тудугжуларны организастаар, ажылчын кижиниң эргелерин болгаш хүлээлгелерин медерел билиринге өөредир талазы-биле ажылды тудуг эргелели чоруттайн келген.

Партия хуралынга ылеткел кыска, эрең гей, чижектер эвээш, бүдүрүлгенин бөгүнгү ажыл-херектери-биле холбашкан, шүшпең ажылдап турар. Магазинииң тудуун бо чылдың октябрь 20-де ажыглалга дужааган турар ужурлуг. Кылыр ажылдар коичуг хей, а хуусаа эвээш арткан.

— Тудуг материалдары, ылаңгыя шывыг материалдары, фибропли таар-биле бисти чогуур ёй-шаанда хандырган болза, магазинииң ниити тудуг ажызын мынчага чедир доозуптар турдувус. Бо материалдарны ай чыгыы маңаан бис. Шывыг материалдары ам-даа четче келбээн. Магазинииң канализациязын кылыр дээрге чер доң, компрессор чок болуп турар. «Тыва даг-дүгү тудуг» эргелелиниң удуртукчулары бо четпестерни кыска хуусаада чайладыр, тудугнуң темпизин дүргедедир ужурдуг —деп, ук тудугнуң мастери Виктор Савыя чугаалады. Шынап-ла тудуг эргелелиниң удуртукчулары ындыг даамай хөөннер-биле ажылдаар болза, тудуг хуусаазында ажыглалга дужаатынмайн баар дей берген. Кылыр ажылдар хөй, шалыпкын ажылдаары вегеттиниң турар.

Ындыг болзажок хей материалдар чарыгдаттынар чорук аъш-чем үлетпүрүнге 81,2 хуудан 82,7 хуу чедир көвүдээн, ындыг байдалдың чылдагаанарының бирээзи — көдээ ажыл-агыйның ында болбазырадып турар чиг эдиниң аар өртектиг болуп турарында.

Көдээ ажыл-агыйның хей материалдар чарыгдаттынар чоруу сөөлгү дөрт-беш чылдарда чайгылыш чогу-биле бедип келген. 1965 чылдан 1984 чыга чедир материалдыг чарыгдалдар кезээ 37,2 хуудан 47,2 хуу чедир өскен, тодаргайларга, 10 пункт бедээн. Ажыглаттынган материалдыг курлавырлар өртээ ажыл-агый бүдүрүлгезинге 26,4 млрд. рубльден 100,9 млрд. рубль чедир, азы 3,8 катап өскен. Ынчалзажок ажыглаттынып турар материалдыг курлавырлар массазы ол үе дургузунда чүгле 1,7 катап өскен. Моон алгаш көөрге, материалдыг курлавырларны-өртек-үнезинниң өзүлдезинде колдуунда-ла олзурлуг өртээ ниң улгадыры-биле холбаткан болуп турар ышкажыл.

Ажыл-агый бүрүзү ортумаа-биле ам 2 млн. рубль ажыг материалдыг курлавырларны ажыглап турар. Ындыг байдалдарда оларны камнаары дээш демисел олза ужур-дузалыг болуп турар.

Быстың партиявыстың стратегтиг угланышкыны кылдыр айыттынган көдээ ажыл-агый бүдүрүлгезиниң интенсификастаары дээрге-ле өстүрүп алырындан болгаш чиг этти комплекстиг болбазырадырындан ангелээш, төнчү продукцинны бүдүрүп үндүрүнүнге болгаш ажыглаарынга чедир көдээ ажыл-агый бүдүрүлгезинниң бүгү чаламаларынга курлавырларны чөп болгаш хумагалыг ажыглаар дээш ол-дур. Бойдус курлавырларын, чиг этти, материалдарны, оттуулар үүлүдүүлектроэнергияны эвээш чарыгдап тургаш, төнчү продукцинның ниити хемчээлин көвүдедириниге бүдүрүлгениң ең ажыктыг чепсек-херекселдерин болгаш эң мергежилдиг ажылчын күштү ажыглаары кижиин бээр. Бүдүрүлгени интенсификастаар дээрге-ле интенсивтиг метотарны, дешпилгелиг технологияларны ажыглаарынын, күш-ажылды эртемге үндезиндеп организастаарының күсели-биле бүдүрүкчү күштерни база ең чеп ажыглаар дээни ол-дур. Көдээ ажыл-агыйга материалдыг чарыгдаларны чүгле 1 хуу кызырары дээрге-ле ниитилел байлаан 1 млрд. рубль көвүдетпкенинге дөмей.

Көдээ ажыл-агыйның материал-техниктиг базазы бижигып турда, ооң продукцизының өртээнге ниитилелдиң күш-ажылының үлүү өзер. Ооң-биле холбаштыр ону чеп ажыглаарының ужур-дузазы улаңдыр. Ынчангаш продуктуларны бүдүрериге чарыгдалдарны кызыгаары — көдээ ажыл-агыйның ажыктыын бедиктериниң чугула коргузугларының бирээзи, ажыл-агыйларының орулгалыын улгаттырарының болгаш оларның продукцизиниң бот-үнезин чингедириниң чугула негелдези. Оортан үндүрүп болур түүнел ындыг.

Көдээ ажыл-агыйга берип турар бүдүрүлгениң чепсек-херекселдериге өртектериниң, транспорт болгаш өске-даа ччы-дузага тарифтериниң өзүп турарын-биле, үрезиниериниң болгаш мал чемнерникиң өртээнинң өскени-биле, көл чепсек-херекселдериниң амортизациязының нормазының бедээни-биле, а ол ышкаш көдээ ажыл-агый бүдүрүлгезин четпес специализастаанының болгаш концентрастаанының, каминалга чүрүмүн кошкак сагып турарының болгаш өске-даа чылдагаанкарның дайгымы-биле көдээ ажыл-агыйның барык бүгү продуктуларының бот-үнезин дыка өскеи. Оларны бүдүрериниг боттуг күш-ажылдың чарыгдаларының дыка кызырылганы, чер ажызынга дүжүттүн болгаш малдың продуктулуг чоруунуң өскени-биле ооң хары үгле дүүшкени кайгамчык. Дүктүг, хойнуң болгаш мыйыстыг бода малдың эдининг, сүттүң, картофельдиң, хөвеннің бот-үнезин дыка бедээн. Ооң-биле кады чурттуң совхозтарынга дагаа чуургазының бот-үнези чингээн, ук ажырны индустриализастаанының болгаш интенсификастаанының артык чүүттүүн ол чорук хереглеп турар.

Чарыгдалдарның өскенинин түүнелиинде могаалары, картофельдн, дүктү, тарааны, чигир свёклазын болгаш сүттү совхозтарда болгаш колхозтарда карылгалыг бүдүрүп турар. Ындыг ажыл-агыйларда бот-оруглга-чарыгга эрең гей тургустуунган, анаа-херецинги чарыгдап турарында үёт болгаш контроль сандартай байлакла, каминалга дээш материалдыг шаңналмактал чок. ажыл-агыйның пштики специализациязын болгаш концентрациязын чорутпаан, күш-ажылды организастаанының болгаш сагылга-чурумнуп деңнели чавыс, ажыл-агыйжы эвес чорук болгаш төтчеглээшкин бо-ла таварыжыр.

(Үлегчилиг).

Башкылар съездизиниң соонда бодал

АЖЫЛ БИЛБЕСТЕР ТУРБАС КЫЛДЫР

Кызыл районуңу Каа Хем суурда Көк-Тей ортумак школазының өөреникчилери күш фабриказында 60 муң хирпазы өстүрүп турар. Олар бо өөредилге чылының баштайгы чартыында 560 муң чүүргени чыып, сорттап, магазинерже чорударынга белеткээнер. Оларның ол ажылы фабриканың 12730 рубль орулга алырынга чедиргеп, а өөреникчилер боттары нииитизи-биле 2542 рубльди ажылдап алганнар. Бо ажылдың күрүнеге-даа, өөреникчилерге-даа ажыктыг моон илдең, ынчалзажок колчүде— өөреникчилерни күш ажылга хандыкшыдары, мергежил шилип алырынга дузалавары, күш-ажылды болган күш-ажылдың кижилерин хүндүлээрингe чаңчыктырары, оларны ёзулуг кижилер кылдыр өстүрери. Школа реформазының негелдеэн ол.

Үстүнде чижекти республиканың үшкү башкылар съездизинден улуг өөрүшкүлде билип алдым. Улуг-Хемде Седей Бадарчы директорлаан «Күш-ажылдың хостуу», Чөөн-Хемчикте Дамба-Даржаа Хүлер-оол директорлаан СЭКП-ниң XXII съездизи аттыг совхозтарның школачыларының күш-ажыл кижизидилгезинге киржилгезининиң көскүзүн дыцнаан мен. Съездиге 129 школада күш-ажыл кабинеттерин дөрөөнин, 225 мастерскаяның ажылдап турарын демдеглээн болган өске-даа фактылар аныяк салгалды Төрээн чуртуна ажыктыг кижилер болдурарыиче кичээнгейнии болгаш хемчегленнің улгадып турарын херечилеп турар. Кижиге эң-не чугула чүве — күш-ажыл, ажыл билбес—аштаар.

1959 чылда Тываның башкыларының бирги съездизи болган. Анаа база күш-ажыл кижизидилгезин онзалай айыткан. Чээрби чыл башкылап каапкан болганымда, от съездиге баштай мөңээ сөс берген. Ол үеде директорлап турганым Берт-Даг ортумак школазында күш-ажыл кижизидилгезиниң дугайын чугаалаан мен. Улуг байырлалдар бүдүүзүнде школа дезинсекторинің богун ширбиринден, ийи-чаңгыс класстар чугайларыкдан өске чүве чок турган үе болгай. Күш-ажыл кичээли программага чаа кирип турган. Ынчалзажок колхозтар-биле харылзааа бижиг турган. Шынаплаа, машина-техника ховар үеде мал чеминиң белеткели, хой кыргылдазы, тараа ажаалдазы школачыларның киржилгезинге чокка болдунар эвес. Мал ажаары, түүйбу кылыры, дагаа болгаш тоолай өстүрери база өөреникчилерден хамаарылгалыг турган. Эге класстың өөреникчилеринге безин мажак чыгдырып, тараа шөлү биле школа аразынга чадаг чорун турдувус. Ынчан өөреникчиларинің ажылдаары ажок, бичизинидеп-не чаңчыгып калган болур. А ам өөреникчилер бичизинде ажылдаас, өөредир ужурга таваржып турар.

Баштайгы съездиниң соонда школаларга күш-ажыл кижизидилгези чаа чадаже шилгээн. Школаларның маңаа хамаарышкан материалдыг базазы база бижиккан, күш-ажыл башкылары база бар апарган. Өөреникчилерниң дуржулга участоктарын, оон улаштыр бүдүрүлге бригадалары тургустунгуулаан. Ам республикага алдаржаан «Кызыл хаяа» ынчан баштайгы базыларын эгелээн. Туранның № 1 ортумак школазының директору турган Н. В. Селина биле «Кызыл тараачын» колхозтуң даргазы турган П. В. Астафьев ол бригаданы ёзулуг үлегерлиг болдуруп шыдаанар. Өөреникчилерниң ол коллективтиг бичии ажыл-агыйы амдаа күш-ажылга кижизидилгенің школазы болуп артпышаан.

Эрзин районда «Чаа орук» колхозтуң баштаар чери (даргазы М. К. Дамчай), партия комитеди (секретары О. У. Догуй-оол) школа-биле харылзааны быжыглап, өөреникчилерниң күш-ажыл кижизидилгезинче кичээнгейни улгаттырарын чугулалап турган. Колхозчулар школа директорун безин колхоз баштаар черинің кежигүүнүре болгаш колхозтуң штаттан дашкаар оралакчы даргазынга соңгуп алганнар. Школаның күш-ажыл кижизидилгезининиң базазы барык чок болганындан өөреникчилерни аңы-аңгы бригадаларга үскеш, кижи бүрүзүнүң каш күнүн ажылдаарын доктаатkан. Оон өөреникчилерниң бүдүргөн ажылын колхоз башаар черинің даргазы М. К. Дамчай 1959 чылдың июнь 19-та «Шын» солунга бижээн чүүлүнге мынчаар түңнээн: «Бо чылдың эгезинден бөөр Бай-Даг школазының бүдүрүлге бригадазы 4178 күш-хүн ажылдады. Өөреникчилер 3370 кубометр оттулар ыяш белеткээн, 110 тонна одекти болдулер. 34 кажаа септээн. Өөреникчилер Лоовай Билчитмаа, Филя Наминя, Таня Тушаа-Хоо, Сагар Саңмаа олар 60-60 күш-хүниң ажылдаан. Башкылардан И. Мижит-оол, Ф. Бышева, З. Лукьянова, Н. Лойгу кызымак организаторлар болду».

Материал парлаттынгандан бөөр үжеп чыл чоокшулап турар. Ынчангы өөреникчилерден алдар-аттыг, орденхавыяалыг апарган кижилер хой. Хайың Свердов ВЛКСМниң XVI съездизиниң делегадынга, Соян Алдын-оол ССРЭ-ниң Дээди Советиниң депутадынга соңгуттуруп чораан. А башкылап чоруур Валентина Натсак Октябрь Революциязы болгаш «Хүндүлелдиң Демдээ» орденнериниң эдилекчизи апарган. СЭКПниң XXVII съездизиниң делегады, совхоз директору Доржу-Белек Чопуй, сураглыг хойжу Севилбаа Байыр-оол болгаш ол үениң өске-даа өөреникчилери күш-ажылга үлегерни көргүзүп чоруурлар. «Кижи болуру —чажыдан, аът болуру— кулунундан» деп мерген сөстүң чиге, кижиниң күш-ажылга кижизидерни бичизиниден эгелээриниң чугулазы моон илдең.

Күш-ажыл кижизидилгези. Эртем-техника сайзырап, мурнакчы дуржулга улам баймп, күш-ажылды организастаарының дешилгелиг аргалары иептерел, материалдыг база быжыгып турзажок, бо ажылда бергелер ам-даа бар. Ылаңгыя улус ажыл-агыйы бот-оруулга-чарылгаже болгаш коллективтиг керээже шилчиирге, күш-ажылчы коллективке өөреникчилер быжыглары болдунмас апаар хире. Шынап-ла, артык күштүң, артык чарыгдалдың кымга-даа херээ чок, ажылчындан бедик бүдүрүкчүлүг болгаш шынарлыг, камналгалыг ажылдавры кегеттинер дээрэи чөп. Ымыг болганда совхоз биле школа аразында керээ чарар херек. Черден эгелээш машина-техникага чедир бүгү материалдыг база совхозтуу болуру тавырмчалыг. Ол дугайын башкыларның ол съездизин шын айыткан. Оон ыцай шагдаа бөөр өөреникчилер кылып келген чамдык ажылдарны өөреникчилерге кыядыртпастаанын өөренип көөру чугула. Чижээлээрге, хой кыргылдазы-дыр, аңаа тарылга эрткен уругларны киништирип болгу дег. Саңманчылаары, сааинчылаары база ындыг байдалдыг. Ынчанмас болзувусса сөөлүиде малчыннар тыныы бергедеп кээр, мал ажылы билир аныяктар-даа чок болур. Ам безин школа дооскан аныяктардан малдың анатомиязыни орта билбес, өң-түзүнүн болгаш ныазы-харының аттарин холуштурар уруглар хой. Малчын уктуг улус ындыг частырыгларны болдурбазы күзенчиг, кижиниң күш-ажылга дүүлүү азы хирелии оон база көстү бөөр.

Башкыларның республика съездизи өөреникчилерниң күш-ажыл кижизидилгезинде четпестерни шын илередип, оларны чок кылырының аргаларын болгаш моон соңгаарры сорулгаларны кончуг шын айыткан. Шаандан башкы болганымда ону эскербес, ол ажылга киришпес эргем чок.

Я. КҮНЧҮҢ,
хоочун башкы.

БҮГҮ ТАЛААЛЫГ БЕЛЕТКЭЭР

Чөпсектиг Күштерге шериг албаны эрттирериңе аныяктарны белеткээрин үлезинии-биле экижидер дугайында Партиявың болгаш Чазактың айтымышкынарын күүседир талазы-биле республиканың партия, комсомол, совет база кадык кампалал, чырыдышкын органнары, ДОСААФ комитеттери, спорт организациялары, шериг комиссариаттары тодаргай ажылдарны кылып чорудуп турар. 1986 чылда арминже база флотче келдирткен аныяктарның 71,04 хуузу дээди болгаш ортумак эртеминг, ВЛКСМ кежигүнерн 81,2 хуу, ГТО демдектиглер—96,37 хуу болган.

Шериг албаны эрттирер аныяктарга эң эки белеткел дээш социалистиг чарышка болгаш шериг албаны эрттирериңе келдириишкин мурыунуң болгаш келдиртип турар аныяктарны белеткээриниң база эрткен чылда шеригже келдиртken аныяктарны чыып чорудар талазы-биле Кызыл хоорай, Каа-Хем, Барыын-Хемчик районнар кескү чедимишкиннерлиг болган.

Шеригже келдиртип турар аныяктар ортузунга шеригпатриотчу кижизидилге ажылдарын организастаап эрттирер талазы-биле Кызыл хоорайда дуржулга чыгдынган. Совет улустуң, ССРЭниң Чөпсектиг Күштериниң маздырлыг чаңчылдарын пропагандалаарынче, аңаа үндезилеп аныяк оолдарны адаларының алдарлыг чаңчылдарын, ажыл-херектерин уламчылаарынче түткүүдүг, армияга болгаш флотка ынак кылдыр кижизидеринче кичээнгейни партия угландырып турар.

Кызыл, Таңды, Бии-Хем районнарда шеригже келдиртип турар оолдарның белеткели болгаш учёду эки тургустунган. Ынчалза-даа бистиң республика шериг албаны эрттирериңе аныяктар белеткээр талазы-биле Сибирьниң Кызыл Туктуг шериг округунда областар болгаш крайлардан хожудап, чыдын каап турар. Ол ышкаш нинти биличиниң ортумак школаларында, өөредилге черлериңде, профтехучилищелерде, ДОСААФ-тың өөредилге пунктуларында шеригниң эге белеткелиниң өөредилгематериалдыг базазы куду деңнелде; дыка хой школаларда өөредилге чөпсек-херекселя шыгжаар өрээлдер, сигнализация чок, оон улампыдан олар ындыг чөпсек-херекселди албайн турар. Республикада хаалгыг тирлер тудар айтырыг оожум шиитпирлеттинин турар.

Республиканың районнарында аныяктарның шеригпрофессионал угланышкынының кошкак шиитпирлеттинин турарындан шериг-өөредилге черлериңче өөренип кирип турар аныяктарның саны кончуг эвээш.

Шеригже келдиртип турар аныяктар ортузунга эмнелге кадмышылга ажылы база-ла хөнүвейн турар. Сөөлгү чылдарда республиканың чамдык районнарында алаңгоолдар кабинеттериниң чет кижилери тургустунгулаан. Чижээлерге, Кызыл хоорайда, Кызыл, Каа-Хем, Улуг-Хем, Таңды районнарда бо ажылбагай эвес организастаттынып турар.

Чөпсектиг Күштерге спецналистер белеткеп турар Ак-Довуракның ДОСААФ автошколазында өөредилге материалдыг базаның кошкак тургустунганы-биле оон ажылы эки түңнел бербейн турар. ДОСААФ-тың Кызылда база Ак-Довуракта автошколаларының курсантыларынга общежитие чок боон турарындан дыка хой курсантылар кичээл үзүп турар болгаш багай өөренип турарынан школадан үндүртүр ужурга таваржып турар.

«Совет Чөпсектиг Күштер — тайбыңның болгаш улустарының айыыл чок чоруунуң күүдүг фактору», «ССРЭниң Чөпсектиг Күштериниң хүрээленгиже шериг албаны эрттирери — совет хамаатызы кижи бүрүзүнүң хүндүлүг болгаш ыдыктыг хүлээлгези», «ДОСААФ — Чөпсектиг Күштериңи идегелдиг дузалакчызы болгаш кур күжү» деп чижектиг темалыг кежээлерни, декадаларны, шалынчы айларны, ол ышкаш Улуг Октябрьның 70 чылынга белеткениң тура, кампалал-массалыг ажылдарның кижизидикчи утка-шынарыиче кичээнгей салып, ынакгыя көдээниң аныяктарынга орус дыл кежээлерни түге организастап болбазыл. Шеригже келдиртип турарларга орус дылды билири эң чугула сорулгаларның бирээзи. Н. шериг назывдеп дыцзадып турары-биле алырга, бистиң республикадан келдиртken оолдарның чамдыкы орус дылды кошкак билиринден, спорт-биле пайыраа чогуудан хей-нинти ажылыгга идепкей чок, өөруп-хеп оспаксыргай болуп турары шериг баар аныяктар ортузунга белеткел, кижизидилге ажылдарының бистевавыс деңнелде турарын херечилеп турар.

Кызыл хоорайда-даа, районнарда-даа күш-культурага белеткелдиң, ГТО нормаларының комплекизин дужаарының үчёду долуу-биле тургустунмайн турар. Республиканың күш-культура болгаш спорт талазы-биле күрүне комитеди районнарның спорт комитеттериниң, «Спартак», «Урожай» ажы тура спорт ниитилелдериниң даргаларының ажыл-чорудулгазын, кичээнгейни шериг баар назылыг болгаш шеригже келдиртир эзоди оолдарның ортузунга спортчукадыкшылга ажылдарын идепкейжидер хемчегленге углаңдырбайн турары канчап-даа таарышпас.

ССРЭ-ниң Чөпсектиг Күштериңе шериг албаны эрттирер аныяктарны белеткээр талазы-биле немелде хемчегленги харысалгалыг партия болгаш совет органнар ап чорудары эргежок чугуда болуп турар.

В. САТ.

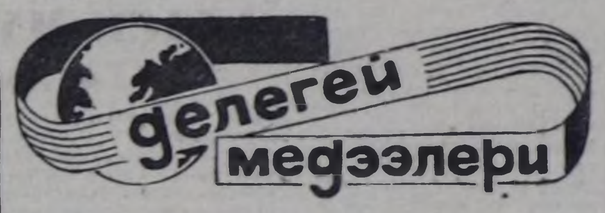

● «Чаа делегейже» деп чыңдыны «Ричардсон энд Стэйрмэн» дээр ном үндүрер чер парлап үндүрген.

● Аныяк коммунистер эвилелиниң V съездизи болгаш «Дүвүренчиг медээлернин» чаа сюжеттери.

● Тодаргай дугуржулгалар чедип алдынмаан.
● Социалистиг партияның ээлчеглиг съездизи.

АМЕРИК ИНТЕРВЕНЦИЯ ЫНЧААР БОЛГАН

Чоокта чаа АКШ-ка Эй-би-си телекомпаниязының көргүскени «Америка» деп фильмин совет кижилер арыи-нүүр чок нүүл деп санаан. Киновуң кол-ла утказы АКШ-ты совет шеригленің «эжелеп алганынга» дугайында өөрэтеп, хоозун чүүл болган. Ындыг чүве кажан-даа болбаан, болбас-даа. А совет черге америк интервенция—чогум-на харын херек кырында болган чүүл-дүр. Чогум-на харын америк империализминиң кызыл ариы аңаа илдең көзүлген.

Приморьеде В. К. Арсеньев аттыг күрүне музейинде ук интервенцияны сойгалап турар стенд бар. «Бруклин» деп америк крейсериңе Золотой Рог мугулдуруңа турарын, десант дужүргенин, океан ишкыдан келген шеригленің Владивостоктуң төп кудумчуузунда марштап чоруурун фото-чуруктар көргүзүп турар. А бо дээрге оларның майгыннарын саадап орарлары-дыр, ак гвардейжилерге чепсек шуудуп берип турганы демир-орукту камгалап турганы ол. Өске чуруктa — Сучан шынаазында (ам Партизанск хоорай) интервентилерниң быжыглалдыг черлери.

Ыраккы Чөөн чүкке интервенция организаставарынга, оон иштинде Чехословак корпустуң үймээнин деткининге кол роль чогум-на харын АКШ-ка онаажыр. Чүгле америк база француз чазактар безин ак чехтерге 15 миллион рубльди үндүрүп берген.

Актарның шеригленің чепсек-биле хандырарын АКШ колдуунда болунуң холуина алган. Чижээ, ол Колчакка 262 миллион долларны чөөлиге берген болгаш оон күсели-биле 200 муң ламчыларны, пулеметтарны, үгер-бооларны, ок-чемзекти чоруткан. АКШ 1919 чылдың бирги чартыында Колчакка 250 муң ламчыларны, өлээн каш муң пулеметтарны, чүс-чүс үгер-бооларны база немей берген. Оон соонда олда чылдың августа база немээн.

Ыраккы Чөөн чүктү «шиңгээдип алыр» соруга-биле АКШ-тың империалистери Примор крайның чамдык хоорайларынга банкылар салбырларын, төлөөлел черлерин, контораларны, акционерлиг садыг-үдетпүр бүдүрүлгелерин тургускан. Ыраккы Чөөн чүктүң байлактарын ажыглаар талазы-биле тускай комиссияны Америкага тургузуп алганнар. Хөмүр-таш, алдын уургайлары, ыяш белеткели, балык тывыжы, демир-орук болгаш суг транспорту капиталистериниң ажык-кончаа алыр черлери апарган.

Партизаннарның болгаш революсчуларның хаяы хой төгүлген Приморье сылдыс-шокар түктүг эжелекчилериниң база оларның чалгынының адаанга меңнип турган чедир соктунмаан актарның араатанзыг чоруктарын утпаан. «Өрттедип хүүктаары, дерзии ажылаары-биле американнар япониардан болгаш колчакчылардан чыда калбаан»— деп, партиявың Ыраккы Чөөн чүк область комитеди РКП(б) ТК-га дыңнаткан. Ол документ Примор крайның күрүне архивинде кадгалаттынып чыдар.

Америк интервентилериниң үүлгедиглериниң дугайын ол чылдарның парлалгазы база херечилеп турар. Чижээ, Казанка суурга американнарның араатанзыг чоруун «Тараачын болгаш ажылчын» солун 1919 чылдың июль 7-де бижээн. Олар ук черниң школазын, садыг лаңгыларын, тараачыннарның элээн каш бажыңнарын ортедипкеш, эт-хөреңгинин үптеп алгаш барган.

Интервентилер-биле демиселдиң киржикчизи партизан А. Яценко мынча деп сактып чугаалаар:

— Бистиң отрядывыстан кымны-даа тудуп шыдаваннына хорадаан, американнар ядыларның Степановка суурун узуткаан. Кижилерниң дашкаар үнерин хораан, олар бажыңнарны даштындан дээктээш, орттедип үндүрүпкеннер. Коргун девидээн кижилер соңгалардан үне халчырга, интервентилер оларны чыдалар-биле өттүр шашкылап турганнар.

Генерал-майор Гревстиң командылааны экспедиция корпузунуң дерзиилээшкининге Приморьениң хой-хой суурлары таварышкан — Серафимовка, Гордеевка, Ольга, Угловой. Чижээ, туттурган партизаннар С. Горшков, П. Оларин, И. Гоневчук, Э. Мурашко оларны интервентилер диригге-ле хөөп каапканнар, партизан Е. Бойчуктуң кадайын олар бижектеп кымзарлаан, бок төгер суглуг оңгарга дүжүрүп өлүргеннер. ол отрядтың турар черин чугаалап бербээни дээш ынчанганнары ол. Свиягинко станциядан ырак эвес черге Никитовка суурга, американнар партизан Н. Мясниковту өлүргеп. Оңу көргөн херечи мынчаар бижээн: «Араатаннар Мясниковту кедергей-ле хилинчектелилер: баштай кулактарын үзе кестилер, оон думчуун, буттарын, холдарын — диригге-ле үзе шашкылап кадгылар».

Генерал Гревс боду, оон солдаттары «ол чүртка, араатаннар дег, тайбың чүрттакчыларны үптеп, өлүрүп турган» деп сактып чугаалаан. Интервенция болгаш интервентилер дугайында херек кырында шын ол-дур.

Империалистиг холгаарлаашкын соонда Сибирьге болгаш Ыраккы Чөөн чүкке хосталгалыг шимчээшкин калбарган. Оон согуушкынарынга шыдашпайн, АКШ 1920 чылдың эгезинде бодуиуң шериглерин Ыраккы Чөөн чүктен ырадыр ужурга таварышкан. Интервенция бужары-биле бууран, ынчалза-даа ол бистиң чонувустуң сеткил-сагыжынга балалып читпес хаяыг истн артырган.

Совет черге кеминг үүлгедиглер хөй американнарны боданырынче албадаан. Бодуиуң күзелдерин генерал Гревс база эде көрген. ол делегейниң ийиги дайынының бүдүүзүнде «Сибирьге америк авантюра» деп номну үндүрген. Агрессияның чогум-на бүдүүзүүң дугайында арга-чалаарда миннип, ол мынча деп бижээн: ук агрессия «нейтралитет», «хайгаракчылар хүлээлгезин күүсеткен», «хостаашкын» дээн чижектиг ыят чок эвыластыг медеглелдер-биле чаг дынган турган.

Оон соонда-даа АКШ-ка болуп турган антисоветчи дайынзырак үүлдерге Гревс таарзынмайн келген. 1936 чылдың апрель 6-да «Правда» солунга америк чазакка оон кыйгырыын парлаан, ол ында ССРЭ-ниң тайбыңга ынак политиказынга хамаарыштыр хөй-нинтиниң бодалын соора углап турарын соксадыр херек дээн.

Совет Эвилели өске, чазактарны узуткаар дээн деп бадыткап турар пропаганданың күштелиринге шаптыктаар ужурлуг бис деп, ол бижээн... Кижи төрелгетенин чаа дайынче ыдаларын күзеп турарларның талазында эвес бис деп бистер, американнар, билген турар ужурлуг бис. Бистиң эрге-висте бар бүгү-ле үүлдерни дайынны болдурбазыиче угланнар ужурлуг бис, а ол дайынның дазыны Сибирьге 1918 чылдагы интервенцияның үнген хөрзүнүнден тыптып турар.

Бо одуруглар бөгүн база улуг ужур-дузалыг. Гревс шынны дорт көөр, фактыларны боттуг үнелээр хире дидим чорукту бодундан тып алган. Ындыг боттуг турштуң эргежок чугулазын бөгүн АКШ-тың даштыкы политиктиг угланышкынын тодарадып турар кижилер база утпаза чогуур.

В. ИЛЬИНОВ.
(СЭТА-ның корр.).
Владивосток.

ПАРЛАП ҮНДҮРГЕН

ВАШИНГТОН. СЭКП ТК-ның Чингине секретары М. С. Горбачевтуң чугаалаанының чыыдызыны «Ричардсон энд Стэйрмэн» дээр америк ном үндүрер чер парлаан. Совет удуртукчуиуң үшкү номун парлап үндүрүп тура, Совет Эвилелиниге, чижээлээргe, оон амыдыралында эде тургустунуушкун, ажык-чарлыы ышкаш ындыг чугула болуушкуннарга улуг сонуургалдыг американнарга ССРЭ-ниң политиказы-биле таныжып алырынга калбак арганы бээрин удуртулга болдурган деп, ном үндүрер черниң төлөөлекчизи онзалап демдеглээн.

«Чаагай делегейже» деп эгелиг чыңдыда 1986 чылдың октябрь 12-де Рейкьявикке М. С. Горбачевтуң парлалга конференциязын, октябрь 22-де совет телевидение дамчыштыр оон чугаазын, СЭКП-ниң XXVII съездизинге СЭКП ТК-ның Политиктиг отчёдун, ядролуг бүгү чазыдырыышкыннарга совет мораторий турбуже Каттышкан Штаттарының ядролуг шенедделерин үргүлчүлел турары-биле холбаштыр 1986 чылдың март 29-та совет телевидение дамчыштыр оон чугаазын, 1986 чылдың апрель 8-те Тольяттиге автомобиль тудугжуларынга оон чугаазын, америк журналист Дж. Кингсбери-Смитиң айтырыгларынга оон харыызын киирген.

Чыыңдыга бижээн тускай эге сөөүгге М. С. Горбачев амгы үениң делегей байдалын, совет-америк харылзааларны, Совет Эвилелиниде болуп турар чорудулгаларны делегеңгейи-биле сайгарган. «Мээң бодап турарым-биле алырга, чаа бодаашкынны тургускаанында делегей нинтилежилгезинде өскердиишкиннериң код утказы шында. Бүгү эргинделер угаан-бодалга эгелээн. «Боо-чепсектиң улам-на ылаптыг болгаш хаосту үе-биле чаартыныр керүүлүг» деп сактып чугаалаан. Интервенция болгаш интервентилер дугайында херек кырында шын ол-дур.

Империалистиг холгаарлаашкын соонда Сибирьге болгаш Ыраккы Чөөн чүкке хосталгалыг шимчээшкин калбарган. Оон согуушкынарынга шыдашпайн, АКШ 1920 чылдың эгезинде бодуиуң шериглерин Ыраккы Чөөн чүктен ырадыр ужурга таварышкан. Интервенция бужары-биле бууран, ынчалза-даа ол бистиң чонувустуң сеткил-сагыжынга балалып читпес хаяыг истн артырган.

Совет черге кеминг үүлгедиглер хөй американнарны боданырынче албадаан. Бодуиуң күзелдерин генерал Гревс база эде көрген. ол делегейниң ийиги дайынының бүдүүзүнде «Сибирьге америк авантюра» деп номну үндүрген. Агрессияның чогум-на бүдүүзүүң дугайында арга-чалаарда миннип, ол мынча деп бижээн: ук агрессия «нейтралитет», «хайгаракчылар хүлээлгезин күүсеткен», «хостаашкын» дээн чижектиг ыят чок эвыластыг медеглелдер-биле чаг дынган турган.

Оон соонда-даа АКШ-ка болуп турган антисоветчи дайынзырак үүлдерге Гревс таарзынмайн келген. 1936 чылдың апрель 6-да «Правда» солунга америк чазакка оон кыйгырыын парлаан, ол ында ССРЭ-ниң тайбыңга ынак политиказынга хамаарыштыр хөй-нинтиниң бодалын соора углап турарын соксадыр херек дээн.

Совет Эвилели өске, чазактарны узуткаар дээн деп бадыткап турар пропаганданың күштелиринге шаптыктаар ужурлуг бис деп, ол бижээн... Кижи төрелгетенин чаа дайынче ыдаларын күзеп турарларның талазында эвес бис деп бистер, американнар, билген турар ужурлуг бис. Бистиң эргевисте бар бүгү-ле үүлдерни дайынны болдурбазыиче угланнар ужурлуг бис, а ол дайынның дазыны Сибирьге 1918 чылдагы интервенцияның үнген хөрзүнүнден тыптып турар.

Бо одуруглар бөгүн база улуг ужур-дузалыг. Гревс шынны дорт көөр, фактыларны боттуг үнелээр хире дидим чорукту бодундан тып алган. Ындыг боттуг турштуң эргежок чугулазын бөгүн АКШ-тың даштыкы политиктиг угланышкынын тодарадып турар кижилер база утпаза чогуур.

В. ИЛЬИНОВ.
(СЭТА-ның корр.).
Владивосток.

СОЦИАЛИЗМ ЧУРТТАРЫНДА

ГАВАНА. Кубаның Аныяк коммунистериниң Эвилелиниң V съездизи болуп эрткен. Оон ажылынга Кубаның Компартиязының ТК-зының бирги секретары, республиканың Күрүне Чөвүделиниң болгаш Министрлер Чөвүделиниң даргазы Фидель Кастро болгаш өске-даа партия болгаш күрүне удуртукчуларының киришкен.

Чуртту экономиказын хөгжүдериңе болгаш идегелдиг камгалалын быжыглаарынга аныяктарны идепкейлиг киништиреринің дугайында айтырыгларны съездиге чугаалажып көрген.

Съездиниң делегаттары хөгжүп орар чурттарда интернационалчы хүлээлгезин күүседип турар Кубаның аныяк оолдарынга байыр чедиришкинин хүлээп алган.

Кубаның комсомолчулары улуг салгалдың революсчуларының аддарлыг ролюн демдеглевишаан, оларның революсчу чаңчылдарын чайгылыш чок үргүлчүлээрин даңгыраглааннар. Бомбүрзектиң барыын талазында тургустунган баштайгы социалистиг күрүнениң чаалап алышкынарын камгалаарынга кежээде белеңик, социалистиг ниитилелдиң хөгжүдеринге бүгү күжүн болгаш энергиязын харам чокка бээрин олар хүлээгенен.

БУДАПЕШТ. Венгриянық телевиденмеэи чоокта чаа «Дүвүренчиг медээ» деп чаа рубриканы ажыткан. Оон аныяктар ортузунга эмнелге кадмышылга ажылы база-ла хөнүвейн турар. Сөөлгү чылдарда республиканың чамдык районнарында алаңгоолдар кабинеттериниң чет кижилери тургустунгулаан. Чижээлерге, Кызыл хоорайда, Кызыл, Каа-Хем, Улуг-Хем, Таңды районнарда бо ажылбагай эвес организастаттынып турар.

Чөпсектиг Күштерге спецналистер белеткеп турар Ак-Довуракның ДОСААФ автошколазында өөредилге материалдыг базаның кошкак тургустунганы-биле оон ажылы эки түңнел бербейн турар. ДОСААФ-тың Кызылда база Ак-Довуракта автошколаларының курсантыларынга общежитие чок боон турарындан дыка хой курсантылар кичээл үзүп турар болгаш багай өөренип турарынан школадан үндүртүр ужурга таварышкан турар.

«Совет Чөпсектиг Күштер — тайбыңның болгаш улустарының айыыл чок чоруунуң күүдүг фактору», «ССРЭниң Чөпсектиг Күштериниң хүрээленгиже шериг албаны эрттирери — совет хамаатызы кижи бүрүзүнүң хүндүлүг болгаш ыдыктыг хүлээлгези», «ДОСААФ — Чөпсектиг Күштериңи идегелдиг дузалакчызы болгаш күр күжү» деп чижектиг темалыг кежээлерни, декадаларны, шалынчы айларны, ол ышкаш Улуг Октябрьның 70 чылынга белеткениң тура, кампалал-массалыг ажылдарның кижизидикчи утка-шынарыиче кичээнгей салып, ынакгыя көдээниң аныяктарынга орус дыл кежээлерни түге организастап болбазыл. Шеригже келдиртип турарларга орус дылды билири эң чугула сорулгаларның бирээзи. Н. шериг назывдеп дыцзадып турары-биле алырга, бистиң республикадан келдиртken оолдарның чамдыкы орус дылды кошкак билиринден, спорт-биле пайыраа чогуудан хей-нинти ажылыгга идепкей чок, өөруп-хеп оспаксыргай болуп турары шериг баар аныяктар ортузунга белеткел, кижизидилге ажылдарының бистевавыс деңнелде турарын херечилеп турар.

Кызыл хоорайда-даа, районнарда-даа күш-культурага белеткелдиң, ГТО нормаларының комплекизин дужаарының үчёду долуу-биле тургустунмайн турар. Республиканың күш-культура болгаш спорт талазы-биле күрүне комитеди районнарның спорт комитеттериниң, «Спартак», «Урожай» ажы тура спорт ниитилелдериниң даргаларының ажыл-чорудулгазын, кичээнгейни шериг баар назылыг болгаш шеригже келдиртир эзоди оолдарның ортузунга спортчукадыкшылга ажылдарын идепкейжидер хемчегленге углаңдырбайн турары канчап-даа таарышпас.

ССРЭ-ниң Чөпсектиг Күштериңе шериг албаны эрттирер аныяктарны белеткээр талазы-биле немелде хемчегленги харысалгалыг партия болгаш совет органнар ап чорудары эргежок чугуда болуп турар.

В. САТ.

ПРЕЗИДЕНТИНИҢ МЕДЕГЛЕЛИ

ОТТАВА. СЭТА-ның корреспондентизи Иван Мироновтуң дамчытканы болза: Канаданың премьер-министри Б. Малруни биле АКШтың президентизи Р. Рейган. ның аразында чугаалажыышкыннар доозулган. Президент аңаа албанныг аяңнорууң кылып чораан. Чугаалажыышкыннар үезинде ийи таланың харылзааларының айтырыгларын, АКШ-тың бүдүрүлгелериниң атмосферазы хирлеңдиргенииниң түпнелинде Канаданың девискөзүнде дүжүп турар «кислоталыг чаашкыннар» айтырыын, «хостуг садыг» дугайында керээни чарарын, Канаданың соңгу чүгүнде Арктикага судно эжиидирериниге эргелер дугайында айтырыны чугаалажып көргеп.

Парламентиге ийи чүрттүң башкыларының чугаазыидан алырга, чугаалажып турган айтырыглар талазы-биле кандыг-даа тодаргай дугуржулгалар чедип алдынмаан. «Кислоталыг чаашкыннар» айтырыын шиитпирлээр сорулга-биле болдунар-ла кыска хүүсаа иштинде Канаданың чазаа болгаш парламентизи-биле кады ийи талалыг керээни ажылдап кылырынче кыйгырыгны АКШ-тың конгрезиниге болгаш администрациязынга Канаданың парламентизиниң ийи палатазының каттышкан хуралынга Б. Малруни кылган. Кайлы кызыгаарлаашкынын чайладырын баш удур көрүп турар ийи чүрттүң аразында садыг кереэзин чарарын ол деткээн. Боо-чепсектиң эңдере будүрериниң айтырыынга ол база доктаагаан.

Президент Рейганның чугаазы аңаадазы ышкаш амыдыралдың барыын чүк хевиринии «артык эргелериниң» дугайында, «хостага» болгаш «демократия» дээш демиселди үргүлчүлээриниң эргежок чугулазының дугайында каас-коя сестер-биле долган болган. Боо-чепсектиң дужүрериниң айтырыынга хамаарыштыр бар фактыларга удурланыштыр чүгле АКШ боо-чепсектиң кызырары дээш демиселге эгелекчи саналды үндүрүп турар дээр бодалды бадыткап тургузарын орлалдажып, СКИ-ниң программазын база катап мактап, чарлап турган. Канаданың чүрттакчы чонунуң калбак кезектерни сонуургадып турар ийи талаиың чидиг айтырыларынга хамаарыштыр оларга «дүрген болгаш чиик харылзаалар» чок деп чүгле медеглээн. Ынчалза-даа келир үеде АКШ болгаш Канада «боттоттарын билчиирин» чедип ап болур деп чугаалаан.

СЪЕЗДИГЕ ЧУГААЛАШКАН

ЛИЛЛЬ. Француз социалистиг партияның ээлчеглиг съездизи болуп эрткен. Оон ажылында беш муң хире делегаттар болгаш аалчылар киришкен. Съездиниң ажылында СЭКП ТК-ның делегациязы киришкен.

Партияның удуртукчу органнарының белеткээн отчёт илеткелди съездиге чугаалажып көрген. 1986 чылдың парламент соңгулдаларының соонда эрткен үе дургузунда ФСП-ниң ажыл-чорудулгазын сайгарган. Ол соруглахарының түңнелинде Национал хуралга социалистер хөй кезии болбайн барган болгаш оппозициняже шилчип кирген.

Съезд үезинде тургускан дөрт комиссияларга делегаттар ишки-бүрү экономиктиг болгаш социал айтырыгларны, даштыкы болгаш шериг политиказының айтырыгларын чугаалажып.

Политиктиг тайылбырлакчыларның бодап турары-биле ядырга, 1988 чылда болур президент соңгулдаларында ФСП-ниң кандидадын дешиндер дугайында айтырыгны база көрген. Президенттиг соңгулдаларынга белеткел талазы-биле партияның стратегиязын тодаргайлаар резолюцияны делегаттар чугаалажып көрген болгаш ээлчээн алган. Социалистерниң идип үндүрүп турар саналдарында ажыл чок чорук, экономиктиг хөгжүдениң темпилерин бедидери, социал эргелерни хандырары ышкаш ындыг айтырыгларны шиитпирлээринге хамаарышкан резолюцияда киирген. Ында «европей тургузуушкун» деп адаар, делегейниң болгаш шериг айтырыгларынга хамаарышкан айтырыгларны база чугаалажып киирериниге саналдаан.

Съездиге партияның удуртукчу органнарын соңгаан.

(СЭТА).

АТКААРЛАТКАН

ДЕЛИ. (СЭТА). Ийи чүрттүң аразында кызыгаардан шериглериниң хөй кезии аткаарладырын Индия биле Пакистан дооскан деп, Юпи агентилел дыңнаткан. Индиянның чазаанның саналы-биле болган индий-пакистан чугаалажыышкыннарга чедип алдынган дугуржулга ёзугаар ол чүрттар шериглерин эрткен айның ортан үезинден эгелеп аткаарладып эгелээн турган.

Бо хүннерге чедир ийи чүрттүң 150 муң хире шериг эргеде турган черлериниде чедип келген. Шериг аткаарладыышкынының чүүдүлгези ёзугаар бо айда доостур.

ИСПАНИЯ. «Хорайныг синдром дугайында херек» талазы-биле шиидилге боон турар Мадрид хоорайда суд бажыңының чанында чүс-чүс чыскаалганнар чыглып келген. Таңмыларларга камгалаттырып алган бурудаттыр-ганнарны судче экжел чыда. чыылганнар «Өлүрүкчүлер өлүрүкчүлер» деп кыйгы салып, 38 кижини өлүрүп шиидерин иеген турган. Оларның аразында олива үзүп бүдүрер бүдүрүлгелериниң эзээн каш эзлери болган ында ажылдап турар химиктер бар болган. Испанияда эң-не улуг хорайнаашкынны кылганы дээш оларны буруудаткан. Оон түңнелинде 500 ажыг кижи өлген болган 25 муң кижи бөртиниң кемдээн. 1981 чылда Испанияга тыптын үнген э

«ШҮГҮМЧҮЛЕ» ДЭЭН ДАРГА

— Улус чонуң хуралынга
Углуг санал бээр сеп—деп,
Удуртукчум даалга бергеш
Угаап, сургап сагындырды:
Чаа ёзу аайы-биле
«Чалдавыш чок
шүгүмчүле».
Даргам бергеп даалгазын
Таптыг черле күүседир
дээш,
Малчынарның сахыг
херээ
Патсынналар деп билир-даа
бол,

Чугаалажыр айтырыгны
Чугулалап хынап көрдүм:
Садыл саарар опаалгазын,
Саазында хүлээлгезин,
Автолавка арай боорда
Алдан хүүга күүсеткен.
Отчёт, учёт түңнел саннар
Оңу база бадыткады.

Хойжуларга хуваап бергеп
Ховар барааң, аъш-чем
аймаа
Хоорайда оңнуктерге,
Кожаларга, төрелдерге
Ара садар «айтымышкыдан»
Аалдарга четпейн-даа
баар!
Автолавщик амдажаштың
Амыр чаңнаар болу
берген:
Аалдарга бүдүү чажыт
Арага-даа сада каалтар.
Малчынарның хереглериң
Баш билир болу бергеп.
Четпестерни логерезин
Четче санаа кээримге
Дорт-ла кымнар бурууглуг
Деозазы илереди...
Даргавыстың ады маңаа
Дамнып-дамнып кирер
болду.
Хупуралын чеже черле
Курут сөстер чулчуруур

«Соон — истээр, мурнуң — хынаар» диижир. Эскет чок эртиген багай чаңчыл — эчизинде барып хоочу апаар, мынаны бо таварылганы чугаалавысмза, —бачыт чок боор. «Багын чугаалаарга — бачыды арлыр» диижир-даа ийикте моң. Ол ужурлуг болбааже.

Кадаг Совет күүсөмүнүн даргазы Дамдының ажылдаар «роолинге, ол-ла суурда чурттап турар учётчик Делгерниң кадайы Досумаа мысчы-биле келгеш, чаргы-чаа лызын ужур-бажыр чоока чугаалап, чап уругларыг-ла барган.

Дарга оңу оожукпуруп, чүвениң ужурун билип алыксаан, а Досумаа каратарының чажын чоткулап чарбыттынган:

— Чоп билбээченимээр силер. Оорлар бистиң аккаа каадыг турупторбан деп чугаалап тур шыкаажыл мен. Ноябрь чыскаалының будүүзүнде паштанныр черивисче үреп киргилер, а ам гаражывысты ажыдып хаан болду. Участок шагдаазы — ол Сарыглар-дыр чүүң көрүп, чүүң кылып турар кижиге? Шиңгыр шагдаанның херээ чүл? Чүге хемчег албас азы солувас улус силер?..

— Адыр, дуңмам, адыр. Мен чүңү-даа орта билбедим, бирле дугаар дыңнап тур мен. Таптыг чугаала азы делгереңгей кылдыр бижип эккел. Бистиң суурувус чурумчаан: оорланыр чорук хемнаачок хүлинганнаар таварылгалар безин ийи-үш чыл иштинде илереттинмээнин чоргаарлаңып демдеглеп турар бис. А шагдаа Сарыларның дугайында бирле дугаар силерден багай медээ дыңнап олур мен.

— Камгалаар деп билгендаа мен. Бистиң бажыңывыска кирген оорларның дугайында бодум аңаа барып демдеглеп, паштанныр черивистиң, гаражывыстың үреликтерин чоргуулуп турдум. Бо дээрге кыш шыкаажыл: ак хар, не безин илдеп. Мен аңаа ол оорнуң идиниин изин безин киргүзүп, —бир карыш дөрт илчг хемчээлдиг ухдуңнуг, үлдүрүп каан кижис идектиг кижи-дир—деп, сөглеп турдум. Шиңгаар айтып бээрге безин ол оорну тудуп шыдавас шагдаанның ажыы-чүл?

— Ындыг турган шыкаажыл. Ылаң-ла дүүреңчиг байдал-дыр. Хой когаралга таварыштыңар бе, дуңмай? Чүнү-чүнү оорлаттыңар дээрим ол-дур ийин.

— Чогум чүнү-даа албаан. Бажыңга эвес, а херим иштинде чайын паштанныр казанаавыстың база гаражывыстың ажнын үреп, олче кирип турган оорлар-дыр ийин.

— Элдевин аа! Бир болза, бичии оолдар тенектеңип, чыглып турганнар магат.

— Чок-чок! Изиндеп-ле улуг улус дээрэн ил-деп деп чугааладым шыкаажыл. Силер оңу оскүүр оюспайн көрүнер. Демдеглеп ааның ол, дарга. А шагдаа-ларны районнуң шагдаа начальнигиге, прокуроргa бил-дирер мен.

— Ол силерниң эргенер. Бисче база билдирипишкинден бижип берилер, аас кымында аңаа чугаа болбас кылдыр аан. Бистиң база хөй-иннити организацияларыг, улусчу дружина бар-ла болгай. Дөмей-ле сайгарып, чогуур хемчээн алыр бис. Дүүреңчиг медээ кылдыр хүлээп алыр кижи-дир мен. Бо бүгүнүү шагдаа-ла бисче дамчыдар турган-дыр силер ийин. Оода-ла кожаларывыларга дыңнаттыңар бе?

— Кожалар канчаптарың? Шагдаанның херээ чүл? Олдур ол, хамык чүвени-базып, оорларны амдажыдып турар кижи.

— Оорлар дээрге-даа, оорлаткан чүүлүнер чок шыкаажыл?

ООР

• Чечен чугаа •

— Канчап ынча дээр силер? Барып-барып силер аан?

— Адыр, дуңмай, силер дыка нанглекмейир. Мен Сарыглар шагдаавыны келдирипгейн.

Дамдың дарга телефонуун долгаан, кезек дыңнаалаан олурда чугаалаан.

— Сарыглар бе? Дамдың-дыр мен. Меңээ чүгүла херек апарыңнар-ла, эш лейтенант. Силер харын кижи келирин маңаа олурар-дыр силер, а мынча бир хамаатты шагдаа-ла чедип келген олуруп туру. Бистер база чүгүла херек сайгарып олур бис. Чүгле силериң эвес, а шуптувустүн киржилгелиг херээвис. Ийе.

Шагдаанны элээн үр маңаанаар. Ол ара-ында Досумаа хомудалдыг билдирипишкинни Дамдың дарганың барык-ла аспп бергенин ёзугаар бижээш, дарганың бодунга берип каан.

Сарыглар шагдаа кирип келбишаан, —Бурууглуг болдум, ооскө херек ужурунда сактай бердим — дивишаам, олуруп алган. Кым-даа ыыт-тавваан. Чүгле улур-дедир ариннарынче көрүшкеш, хымның чугаа эгелээрин маңаа олурупканнар. Дамдың дарга Досумааның билдирипишкинни шагдааже сунгаш, «Чүү дээр эвес» дитеңзиг ыыт чок олурган. Сарыглар шагдаа ону кичээнгейлиг номчаш, папказынган болүк саазынар ужурлаш. Дамдың даргаже сунгаш, база-ла ыыт чок олурган. Досумаа чүвенин ужурун билбейн, «чүнү чугаалажып олурар улустуң?» деп бодавышаан, кылыктанып олурган.

— Ынчаарга-ла оор барыпсың, а силер оңу шагда-ла билир турган шыкаажыл силер?—деп, Дамдың элдепсинип айтырган.

— Ийе, оор бар чүве. Боларның билдирипишкинниңде бижип турар факт-барымдаалары шупту шын. Паштанныр черже, гаражче-даа киргеп кижилер билдингир. Оларның тайылбырлары ол

Тувинская республиканская ВИБЛИОТЕКА им. А. С. Пушкина

Бүгү чурттарның пролетарийлери, каттыжыңар!

ШЫН

СЭКП Тыва обкомунуң, Тыва АССР-ниң Дээди Совединиң болгаш Министрлер Чөвүлелиниң органы

1987 чылдың апрель 12 воскресенье № 87 (13387)

1925 чылда үнедезилеттингеп. Өртээ 3 көпеек

СЭКП Тыва обкомунуң V пленумунуң дугайында ИНФОРМАСТЫГ ДЫҢНАДЫГ

Дүүн Кызылга, партия обкомунуң Политиктиг чырыдыышкын бажыңынга СЭКП Тыва обкомунуң V пленуму болуп эрткен.

«СЭКП ТК-ның январь (1987 ч.) Пленумунуң шиитпирлерин күүседир талазы-биле партияның область организациязының сорулгаларының дугайында» айтырыгны пленумга чугаалашкан. Партия обкомунуң бюрозунуң илеткелин СЭКП ТК-ның кежигүнүнге кандидат, партия обкомунуң бирги секретары Г. Ч. Ширшин кылган.

Пленумга саналь бергеннер болза: СЭКП Кызыл хооркомунуң бирги секретары Б. П. Свинцов, СЭКП Сут-Хөл райкомунуң бирги секретары М.-Х. Н. Ооржак, СЭКП Тес-Хем райкомунуң бирги секретары С. С. Куулар, Чөөн-Хемчик районда «Искра» совхозтуң чолаачызы Ш.-С. С. Сат, СЭКП Барыын-Хемчик райкомунуң бирги секретары Б. С. Нурзат, Таңды районда ССРЭ-ниң 50 чылы аттыг совхозтуң трактор-хову бригадазының бригадири В. А. Гольцов, Тыва АССР-нин иштики херектер министри В. Б. Кара-Сал, Тыва АССР-ниң Министрлер Чөвүлелиниң Даргазы В. Е. Серяков, Тыва АССР-ниң чурттаалга-коммунал ажыл-агый министри В. А. Попов, СЭКП Өвүр райкомунуң бирги секретары Б. Д. Монгуш, Тыва АССР-ниң Агроүлетпүркүркомунуң даргазының бирги оралакчызы И. М. Сувандии, В. И. Ленин аттыг «Тыва даг-дүгү» комбинаттың директору Ю. Т. Комаров, СЭКП Улуг-Хем райкомунуң бирги секретары В. С. Неделин, Каа-Хем районда «Бүрен» совхозтуң саанчызы С. Ч. Ананды, Тыва АССР-ниң Телевидение болгаш радио дамчыдылга талазы-биле күркомитединиң даргазы Т. Ч. Салчак.

СЭКП обкомунуң бирги секретары Г. Ч. Ширшин түнел сөс чугаалаан.

Чугаалашкан айтырыг талазы-биле доктаалды пленум хүлээп алган. СЭКП ТК-ның январь (1987 ч.) Пленумунуң шиитпирлерин, СЭКП ТК-ны Чингине секретары М. С. Горбачевтуң илеткелинде политиктиг болгаш практиктиг түннелдерни долузу-биле чүүлдүгүнгенин, эде тургустунуушкунуң чорудулгазын дүргедедир, бүгү партия, күрүне болгаш хөй-ниити организацияларының амгы үеде кадр политиказын шиитпирлээр талазы-биле сорулгаларын ында айтыкан.

Пленум организастыг айтырыгларны көргеш.

А. К. Кандайны партия обкомунуң пропаганда болгаш агитация килдизинин эргелекчизи албан-хүлээлгезинден хостаан, СЭКП обкомунуң секретарынга болгаш бюро кежигүнүнге пленум соңгаан.

Ш. Д. Ооржакты партия обкомунуң көдээ ажыл-агый болгаш аъш-чем үлетпүр килдизинин эргелекчизи албан-хүлээлгезинден хостааш, СЭКП обкомунуң секретарынга болгаш бюро кежигүнүнге пленум соңгаан.

Д. К.-Х. Ооржактың өске ажылче шилчээни-биле холбаштыр СЭКП обкомунуң секретары албан-хүлээлгезинден пленум хостаан.

Тыва АССР-ниң Улусчу контроль комитединиң даргазы М. К. Шырапты пенсияже үнгени-биле холбаштыр СЭКП обкомунуң бюро кежигүнүнден хостаан.

Н. Ф. Ишуниннің пенсияже үнгени-биле холбаштыр СЭКП обкомунуң сан-көө-ажыл-агый килдизинин эргелекчизи албан-хүлээлгезинден пленум хостаан.

Республиканың девискээринден В. Ф. Морковкинин үнүп чорутканы-биле холбаштыр СЭКП обкомунуң кежигүнүнден хостаан.

СЭКП ТК-ның Партийжи-организастыг ажыл килдизинин инструктору В. В. Рогило пленумнуң ажылынга киришкен.

ЧЕХОСЛОВАК-СОВЕТ НАЙЫРАЛДЫҢ МИТИНГИЗИ

ПРАГА, апрель 10. (СЭТА-ның тускай корр.) Бүгүн анда Культура ордузунга чехословак-совет найыралдың митингиази болган.

ЧКП ТК-ниң Чингиме секретары, ЧССР-ниң Президентиниң Г. Гусак чыыглаваннарга чүве чугаалаан.

Оон соонда СЭКП ТК-ның Чингиле секретары М. С. Горбачев чүве чугаалаан.

Эргим аш Гусак!

Эргим аштер болгаш өөрүктер!

Өөрүшкүүлүг-биле болгаш хүндүлээчел ёзу-биле хүлээп ап турарыңар дээш, хамыктың мурнунда чүректиң хамыдыңнан силерге өөрүп четтирер болдум тур мен. Ыядыг хүлээп алышкыны чехословак черге келгенивистиң баштайгы минуталарындан эгелээш-ле көрдүвүс. Праганың чурттакчылары-биле, ЧКД-ниң цехтериге ажылчыннар-биле, партия болгаш күрүне ажыллакчылары-биле ужуражышкыннар, ажыг болгаш найыралдыг беседалар менээ хамы бодалды долдурганын чугаалап шыдавайн барып болбас мен. Бистиң партиязыска болгаш совет улуска, бистиң чуртувуска найыралдың илергей-үеэшкинин дээш чүректиң хамыдыңнан өөрүп четтиргим.

Силериң мурнуңарга — партия болгаш күрүне удуртулгазының, чек болгаш словак улустарның бүгү-ле бөлүктериниң төлээлекчилериниң мурнунга чүве чугаалаарының болдунар аргазын менээ бергенин бедии-биле үнелеп тур мен.

Бистиң митингивис — чурттуң калбак хөй-ниитизи-биле бир ямаа ужуражышкыннар. Боттарывыстың чехословак-дүнмаларын совет кижилериниң хүндүлүп турарын ёзу-биле хамыдыңнан силерге өөрүп четтирер болдум тур мен. Ыядыг хүлээп алышкыныны чехословак черге келгенивистиң баштайгы минуталарындан эгелээш-ле көрдүвүс. Праганың чурттакчылары-биле, ЧКД-ниң цехтериниг ажылчыннар-биле, партия болгаш күрүне ажыллакчылары-биле ужуражышкыннар, ажыг болгаш найыралдыг беседалар менээ хамы бодалды долдурганын чугаалап шыдавайн барып болбас мен. Бистиң партиязыска болгаш совет улуска, бистиң чурту-вуска найыралдың илергей-үеэшкинин дээш чүректиң хамыдыңнан өөрүп четтиргим.

Силериң мурнуңарга — партия болгаш күрүне удуртулгазының, чек болгаш словак улустарның бүгү-ле бөлүктериниң төлээлекчилериниң мурнунга чүве чугаалаарының болдунар аргазын менээ бергенин бедии-биле үнелеп тур мен.

Бистиң митингивис — чурттуң калбак хөй-ниитизи-биле бир ямаа ужуражышкыннар. Боттарывыстың чехословак-дүнмаларын совет кижилериниң хүндүлүп турарын ёзу-биле

ЧЕХОСЛОВАК-СОВЕТ НАЙЫРАЛ МИТИНГИЗИ

(Эгеен 1-ги арында).

Демократчылганың чорудуганың калбартканы кижилерниң инициативазын болгаш чогаадыкчы чоруун хөгжүдеринге калбак аргаларны ажыдып турар. Бүгү кижилер боттарын коргузер арганы демократтынның байдалдарында оларга тыпсыр берип турар.

А чазый-чилби, чалгаа кижилер, демагогтар болгаш дүжүметтеш кижилер мындыг демократтыг байдалда мырызырап турәр, алкоголизм, наркомания, нем-херек үүлгедиишкинин шыкаш, мындыг аймылдыг социал бачыттарга удур демисел идепкейжин турар. Демократчылганың — ол дээрге инитилелдиң мозу-шынар талазы-биле аргалаашкынын, ооң моральдыг кадыкшылының катап тургустунуушкуну-дур.

Бодувустуң экономикавыстың ажыктыын бедидер сорулганы канчаар шинтирлээр болган турарыныстың онзалап чугаалап корейн. Бо талазы-биле кол чүүл—эртем-техниктиг депшилгениң кол адырларынга — информатикага болган санаага техниказынга, улус ажыл-агыйын электрончударынга болгаш роботчударынга, ротор болгаш роторконвейер шугумнарын, биотехнологияны ажыглаарынга болгаш ооң-даа талааларга эң-не бедик деңнелге кыска үениң дургузунда дүрген кодүрүлүп үнери-дир.

Инвестиция-структура политиказынга бисте вол кижээйгейн чиг эт болгаш одаар түүлдер тывыжын калбартмырындан курлавырлар камнаглазынче углап турар. Чаа-чаа тудуглар кызырыдан — ажылдап турар бүдүрүлгелерин чаартырынче болгаш техника-биле эде дериинче углалдырып турар. Эртем-техниктиг депшилгениң эң чугула углавышкинарын хөгжүдеринге курлавырларны хамыктың мурнунда тускайлап берип турар. Амгы үениң эң чаа технологтур болгаш экономиктиг туруштарын чедип алырга бистиң шинтирлиг чоруувус оңнуктеринистиң болгаш эвилелчилеривистиң бистиң политиказывысты негелделиг деткээкибиле каш катап күштелир. Ол деткимчеңе бистер бөлүн-биле үнелеп турар бис!

Бүгү делегейлиг коммунистер, социализмниң оңнуктери, демократчы болгаш депшилгелиг хөөнүг кижилер совет эде тургустунуушкунуну кзаар чүүлдүгүнүүшкүн-биле хүлээп көрүп, келир үеделги идегелдиг ооң-биле оларның холбаа турары биилингир. Бистиң бодалдарывыстыг социализмни улам сайзырангай болдурар, ооң хаара тудуткчу салдарын улам күштедилер дээрзин билбишаан, чүгле эң дерзин реакционерлер, милитаристер аңаа ажыы-биле ажыын харап турарлар.

Бармын чүктүң болуктери бистиң эде тургустунуушкунувусту «ойнай арак» поорүнден база-ла ойталаавайн турар, оларга Совет Эвилели кандыг талазы-биле ажыктыгыл—кошкак бе азы күштүг бе — оларыны-биле алырга, оларның чугаалап турары мыкаш, элээн демократтыг бе азы шоолуг овес демократтыы бе дээрзинин дүтайын маргыжарынга-да белеңивер. Оларның чамдыктары бистиң бодалывыстың боттарывырыга чиганнишкинилерни тургузарын азы ол темага хамаарыштыр чүвүн-биазын мүгүлдээшкинниң дузазы-биле социализм делегейниң үениң ишкинде күчүлүг делегей тургузуу апарган. Аны-дуңма чүрттарның аразында партия, күрүне болган хөй-ниитн амыдыралывың талазы-биле бот-боттарывың аразында харылзаалаарывың калбак четкиин тургустунган. Күш-ажыдың делегейге социалистиг хүвалгазывың бижыг үндезинивери салгынган. Социалистиг күрүнелериниң кады ажылдажылгазын хөй талалар киржир кылдыр организациязының улуг дуржулгазы чыгдынган. Эртемниң болгаш культураның үнелиг үүлдери-биле солуушарының хемчээли улгатkан.

Ынчангаш-даа болза, кадыг ажылдажылганың өртекн үеде тургустунган хөй хевирлери болгаш методтары амгы үениң аргаларывына болгаш хереглелдеринге ам дүүшпестей берген. Делегей системазы кылдыр социализмниң тургустунарывың эге үезин эртекн деп ам чугаалап болур-дур. Ынчангаш бистиң чүрттарывыстың кады ажылдажылгазывың бүгү системазын шынар талазы-биле чаа деңнелге кодүрерин негеп турар чаа үе-чада эгелээн.

Ооң үезинде бирги чергенин кылдыр кандыг чүүлдер тургустунуп, кандыг принциптерни эң чугула кылдыр санап турарыл?

Социализм чүрттарының аразында политиктиг харылзаалариың бүгү системаларын дең эргеге болгаш бир домей харылсаалгалыг болурунга үндезилээш, тургузуп болур болгаш чайлаш чок ынчаар-даа тургузар ужурлуг дээрзин хамыктың мурнунда барымдаалап турар бис. Ынчангаш социалистиг делегейге онзагай байдалды чедип алырын болдаар эрге-ажыктар-даа чок. Партия бүрүзүнүң бот-тускайлаң чоруу, бодунуң улузунуң мурнунга ооң харылсаалгалыг болуру, чүрттү хөгжүдеринің айтырыгларын боду шинтирлээр эргези —ол дээрге бисче чайлаш чок күүседир принципитер-дир. Ооң-биле чергелештир чүгле бодунуң хуузунда эвес, харын-даа инити эрге-ажыктар дугайында партия болгаш чүрт бүрүзүнүң сагыш салымышкыны чокка, өңнуктерин болгаш эвилелчилерин хүндүлеп көрбес, оларның эрге-ажыктарын ынап-ла савымдаалаваас болза, социалистиг дем каттыжылгазының чедишкинилери болдунмас дээрзинге хамыза-биле бүзүрээн бис.

Экономиктиг харылзаалар талазы-биле шинти бодал ёзугаар алырга, бот-боттарының аразында ажыктыг чоруктуң болгаш бот-боттарынга дузалажырының принциптерни чайгылыш чокка сагыры эргежок чүгула болуп турар. Национал күш-ажылдың продуктуларының эквивалентилиг солуушкуну социализмниң бүдүүжүге долу хемчээлдиг дүжүүл, ол дээрге интеграциянның үндезини болуп турар. Ооң-биле бистиң инитилел тургузуувустуң интернационалчы бүдүжү болза, чамык хөгжүделіиг чүрттарны күш-ажылдың социалистиг хувааалдазынга улап-на долу киирштирер, а кедизинде барып — экономиктиг хөгжүдениң түннелдерин бир домей болдурар дээш оларга идигин бээр сорулгалыг бооп турар.

Делегей херектериниң талазы-биле бистиң кадыг ажылдажылгавыстың дугайында ам чугаалап корейн. Айыыл чок чорук, идролуг халапты болдурбазы, улустарның тайбың күш-ажылынга таарымчалыг даштыкы байдалларны хандырары мыкаш, бисче амыдыралчы чүгула мындыг айтырыгларны шинтирлээрингe ол кадыг ажылдажылга чагыртkан бооп турар. Социалистиг чүрт бүрүзү улам-на идепкейлиг болгаш инициативтиг ажылдаа тудум-на, социалистиг күрүнелер инити эчис сорулгаларын улам-на чедишкинниг чедип алырын дуржулга бадыткап көргүскен.

Социализм чүрттарының кады ажылдажылгазын хөгжүдеринің амгы үе-чадаының шинар талазы-биле эң чугула характеристикалдың бирээзи — ол дээрге, бистиң болган турарывысты ёзугаар алырга, социалистиг инитилелди тургузарының дуржулгазын солчурунуң, ону инитилештир түннээринің үшүр-дузазының дыка улгатканы бооп турар.

Кайызы-даа чаңгыс талазы болур үшүрлүг чүгле элээн каш оралдажышкынардан бүдүн социализм тургустунуп болур дугайында ленинчи сестер билдингир болгай. Социалистиг тургуувушкунуң дуржулгазын билир кара чаңгыс чүрт социализминиң делегей системазының хевээрлеттинин тургустукларының баштайгы үе-чадазында Совет Эвилели болган, амыдырал теорги талазы-биле шак мынаар тургеткүшкен. Ол дуржулга ылаптыг үлегер кылдыр хүлээп көрүнүп турганы. Бистиң дем каттыштырган кады ажылдажылгавысты улам-на шаңкын болдурар хереқ, ооң механизминге бир янзы хевирикп эде тургустунуушкуну негеттинин турар дең чаңгыс аай түннелдә өртекн чылдың ноябрьда Москвага болган ЭДЧ кежигүнү социалистиг чүрттарның ажыдунма партияларының улуг-тукчуларының ажылчын ужуражылгазынга кылган.

Бо талазы-биле ханнар чүүлдер бар. Социализм дайын сөөлүдегеи үеним ишкинде күчүлүг делегей тургузуу апарган. Аны-дуңма чүрттарның аразында партия, күрүне болган хөй-ниитн амыдыралывың талазы-биле бот-боттарының аразында харылзаалаарывың калбак четкиин тургустунган. Күш-ажылдың делегейге социалистиг хувааалдазывың бижыг үндезинивери салгынган. Социалистиг күрүнелериниң кадыг ажылдажылгазын хөй талалар киржир кылдыр организациязының улуг дуржулгазы чыгдынган. Эртемниң болгаш культураның үнелиг үүлдери-биле солуушарының планнаашкынының, эргелеп башкарылганың чаа байдалдарынга ханы чаартылгаларны баш удур көргөн улуг шинтирлээр сөөлүг үеде бисте хүлээп алдынган. Чаа методтарны шинтээдин алырывың, оларны ажыл-херекке эдиктирип алырывың бедүүн эвес чорудулгалары бисте чорүп турар. Хүлээп алдынган хемчеглерни будүн система болдурарынга, ажыл-агый механизминиң чаа структуразын тургузарынга негелделиңиң аажок өзүп турары тодаргай-ланнергейлеттинип турар. СЭКП ТК-ның элчелиг Пленумун ол айтырыгларны көрдүрүге тураскаадыры көрдүнүп турар.

Үүгле баштайгы базынмар мындынган болгаш ың берге үүлдер мурнувуста дээрзин бистер ынаң билип турар бис. Амыдыралдың бистиң мурнувуска тургускан бүгү айтырыгларывыга шын харынны тыпкан бис деп санаавайн турар бис. Бистиң дуржулгавысты үзегерлеп алырынче кайы-бир кижиниң кыйгырар сеткил бисте база чок. Социалистиг чүрт бүрүзү боду онзагай байдалдарлыг, амыдунма партиялар национал байдалдарны өөренип көрүп турган, политиктиг углакмышкыны тодарадып ап турар. Ынчаарга ССРЭ-ниң болган өске-даа социалистиг чүрттарның мурнунда амгы үеде турып турар бирги чергенің айтырыглары шинтирлеттинген үзы боттарының байдалдарынга хамаарыштыр шинтирлеттинип-даа турар болгай.

Ынчангаш бо бүгү бар бооп турза-даа, Совет Эвилелиниң боттарының эгелээн эде тургустунуушкун социализминиң ханы алыс утказынга инитилел деңнилгениниң хажыттынмас негелделеринге дүгжүп турар дээрзинге бүзүрелиниста база чажырбайн турар бис. Ынчангаш партияның XXVII съездивинниң, СЭКП ТК-ның январь Пленумунуң салганы улуг сорулгаларның боттарывыстың чедип алырынга бистиң шинтирлиг чоруувус оңнуктеринистиң болган эвилелчилеривистиң бистиң политиказывысты негелделиг деткээкибиле каш катап күштелир. Ол деткимчеңе бистер бөлүн-биле үнелеп турар бис!

Бүгү делегейлиг коммунистер, социализминиң оңнуктери, демократчы болгаш депшилгелиг хөөнүг кижилер совет эде тургустунуушкунуну кзаар чүүлдүгүнүүшкүн-биле хүлээп көрүп, келир үеделги идегелдиг ооң-биле оларның холбаа турары биилингир. Бистиң дем каттыштырган кады ажылдажылгавысты улам-на шаңкын болдурар хереқ, ооң механизминге бир янзы хевирикп эде тургустунуушкуну негеттинин турар дең чаңгыс аай түннелдә өртекн чылдың ноябрьда Москвага болган ЭДЧ кежигүнү социалистиг чүрттарның ажыдунма партияларының улуг-тукчуларының ажылчын ужуражылгазынга кылган.

Бо талазы-биле ханнар чүүлдер бар. Социализм дайын сөөлүдегеи үеним ишкинде күчүлүг делегей тургузуу апарган. Аны-дуңма чүрттарның аразында партия, күрүне болган хөй-ниитн амыдыралывың талазы-биле бот-боттарының аразында харылзаалаарывың калбак четкиин тургустунган. Күш-ажылдың делегейге социалистиг хувааалдазывың бижыг үндезинивери салгынган. Социалистиг күрүнелериниң кадыг ажылдажылгазын хөй талалар киржир кылдыр организациязының улуг дуржулгазы чыгдынган. Эртемниң болгаш культураның үнелиг үүлдери-биле солуушарының планнаашкынының, эргелеп башкарылганың чаа байдалдарынга ханы чаартылгаларны баш удур көргөн улуг шинтирлээр сөөлүг үеде бисте хүлээп алдынган. Чаа методтарны шинтээдин алырывың, оларны ажыл-херекке эдиктирип алырывың бедүүн эвес чорудулгалары бисте чорүп турар. Хүлээп алдынган хемчеглерни будүн система болдурарынга, ажыл-агый механизминиң чаа структуразын тургузарынга негелделиңиң аажок өзүп турары тодаргай-ланнергейлеттинип турар. СЭКП ТК-ның элчелиг Пленумун ол айтырыгларны көрдүрүге тураскаадыры көрдүнүп турар.

Үүгле баштайгы базынмар мындынган болгаш ың берге үүлдер мурнувуста дээрзин бистер ынаң билип турар бис. Амыдыралдың бистиң мурнувуска тургускан бүгү айтырыгларывыга шын харынны тыпкан бис деп санаавайн турар бис. Бистиң дуржулгавысты үзегерлеп алырынче кайы-бир кижиниң кыйгырар сеткил бисте база чок. Социалистиг чүрт бүрүзү боду онзагай байдалдарлыг, амыдунма партиялар национал байдалдарны өөренип көрүп турган, политиктиг углакмышкыны тодарадып ап турар. Ынчаарга ССРЭ-ниң болган өске-даа социалистиг чүрттарның ам

ЧЕХОСЛОВАК-СОВЕТ НАЙЫРАЛ МИТИНГИЗИ

(Төнчүзү. Эгези 1-гә, 2-гә арныларда).

Экономиктиг Дузалажылга Чөвүлели Европаның бүгү улустарының эрге-ажыктарынга дүшкен харылзаа тударынче медээни берген. Социалистиг дем каттыжылга чүрттарның экономиказында чаа чорудулгалар Европаның ийи чартының экономиктиг кызы ажылдажылгазын идепкейжиддитер болгаш байыдыптар, оны чаа утка-биле долдуруптар деп кордап болур.

«Атлантикадан Урал чедир» Европа — уламчылыг бедик утказы-биле алырга, төөгү культуралыг улуг категория-дыр. Маңаа делегейниң цивилизациязы катап тургустунуушкунуң болгаш чырыдымышкыныың идеялары-биле байлакшаан, гуманистиг чаңчыл болгаш социализм дугайында өөредиг күүлүг хөгжүдеин алган. Европаның бүгү национальных киржиринден, чаагай кожа-хелбээ догуинаарынга болгаш кады ажылдажылгага байдалды бадыткап турган. Цивилизациязы шупшуузу туржуп турар дээрзинге чиганнимейн барып болур. Ол чорук политиктиг чаа ёзу-биле уламчылыг долу утка-биле алырга тилелгези болур ийик.

Ол сорулгаже шимчээшкинии чүгле мораль талазы-биле бодаашкын негевейн турар. Европаның бүгү национальрының хаңы эрге-ажыктарынга ол дүгжүп турар, чүге дээрге Европаның бодаашкын харын-даа бүгү делегей ниитилежилгезиниң чүгле каттышкан күжениишкинилери-биле ниитилеп болур бот-боттарынга хамаарыжадыр улам хөй айтырыглар бистиң чүс чылывыста тыптып турар. Цивилизациязының кыжанын турар терроризм, кем-херек үүлгедимишкинии, наркомания мышкаш мындыг болуушкуннар-биле демисел каттыжып алырын негевейн турар бе? Кижи төрелгетенге халдаш келген сынд мышкаш мындыг чаа халапка удур демиселге күжениишкиннерин бөгүн каттыштырбас болзувусса, даарта озалдаш калган боон болур ийик.

Ол мындыг даңзыны уламчылап болур. Барык-ла он-оң эң нарын айтырыглар бөгүн делегей чергелиг болу берип турар, ескээр чугаалаарга, оларны чүгле делегейниң каттышкан ниитилежилгези ниитилирлеп шыдаар. Европа төлептиг үлегерин көргүзүп болур болгаш бистиң чүрттарывыс аңаа бодунуң төлептиг салымышкынын киирериге долу шинтпирлиг.

Ол утка-биле экономиктиг шуулганны чыыллырар дугайында Чехословакиянның эгелекчи саналын бис мынчаар көрүп турар бис. Күрүвелерин экономиктиг айыыл чок чорууп быжыглаарынга, бот-боттарынга ажыктыг кооперацияны хөгжүдеринге ол улуг рольду ойнаар дээрзинге бүзүрел турар бис,

Гуманитарлыг кады ажылдажылганы хөгжүдер талазы-биле ниити европейжи чөвүлел хураадын киржикчилерн күрүнелерини конференциязын Москвага эрттирер дугайында бистиң саналывыс база мындыг чүткүл-биле тывылган.

Удур туржурунуң дүшкүүрүүт чорууп кандыг-ла-бир арга-биле боттуг кошкадып турар кандыг-даа идеяны ийи үндүрүп база чугаалажып болур деп санап турар бис. Ниити европейжи бажыңның билиишкини хамаатты эргени алыр кылдыр каттыжып алган хөй чүүлдерин кылган. Дайын соондагы Европадн тургустунуп келген чүүлдерин ниитилеп-биле үндээп көргеп. Европаның бүгү чүрттарының аразында бүзүрежилгени базым бүрүзүнде быжыглаарынга арганы берип турар Хельсинкиниң чорудулгазы уламчылавышаан.

Ол улганымышкын-биле хөделирин, ниити эрге-ажыктарны илередирин, шериг талазы-биле удур туржуушкунуун деңнелиш кудуладырын, ядролуг чепсек чок делегейже чүткүүрүү — Европага ажыл-херектерин бис мынчаар чорударын күзээн ийик бис.

Эргим эштер!

Бо чылдың төнчүзүнде Октябрьның социалистиг Улуг революциязының 70 чылын, а келир чылның эгезинде — Чехословакиага Февраль революциязының 40 чылын демдеглеп эрттирер бис. Ол болуушкуннар сырый холбаалыг. Олар социализмче шилчиишкинниң төөгүлүг дүрүн ёзугаарын, ооң хевирлериниң байлаш болгаш хөй ниитилежилгезин көргүзүп турар.

Бис хөй чүүлдү көрүп эрткен, каттыжып алган хөй чүүлдү чедип алган бис. Социализм чүрттарының мурнунга төөгүнүң салган сорулгалары чеже-даа улуг болза, бис оларны ниитилеп шыдаар бис. Ооң магадылалы — бистиң партияларывыстың тура-соруу, социалистиг ниитилел тургузуунуң эгээртиннее аргалары, бистиң улустарывыстың кайыраны болгаш аксы-дүмбелиишки чорууу.

Бистиң эвилелиг делегелиг!

Совет болгаш чехослован улустарның кайыралы болгаш аксы-дүмбелиишки чорууу чыдаан чылче быжыглыг турзуу!

Оларның социалистиг шилин алмышкыны, оларның сырый кады ажылдажылгазы болгаш демиг холелиишкинни чаа байлак түңнелдерже бераа түрзүн!

Чер кырынга тайбың болаал турзуу!

Эштер Г. Гусактың болгаш М. С. Горбачевтуң чугааларын улуг кичээнгей-биле дыңнаан болгаш үргүлүүлдүн алыш часкаашкыннары боон тургаш.

Оркестр партийжи гимнин «Интернационалды» күүсеткен.

ВЛКСМ-ниң XX съездизиниң делегаттары

ВЛКСМ-ниң XX съездиэа апрель 15-те Москвага ажыдын эгелээр. Ооң ажылынга киржир Тываның делегаттары Бии-Хем районда «Кызыл тараачын» совхозтуң саанчызы Валентина Ёнзак, Кызылдың «Тудуг кезектери» комбинадының слесары Евгений Плетнев, Өвүр районуң Солчур ортумак школазының өөреникчизи Алинаа Доңгак. ВЛКСМ обкомунуң бирги секретары Владимир Коченгин дүүн Кызылдан чурттуң шайысмалынче чорупкан.

ЧУРУКТА: комсомолдуң XX съездизиниң Тыва АССР-дэи делегаттары.

В. КАРА-САЛДЫҢ фотозу.

Бөгүн—Агаардан халдаашкынга удур камгалал шериниң хүнү

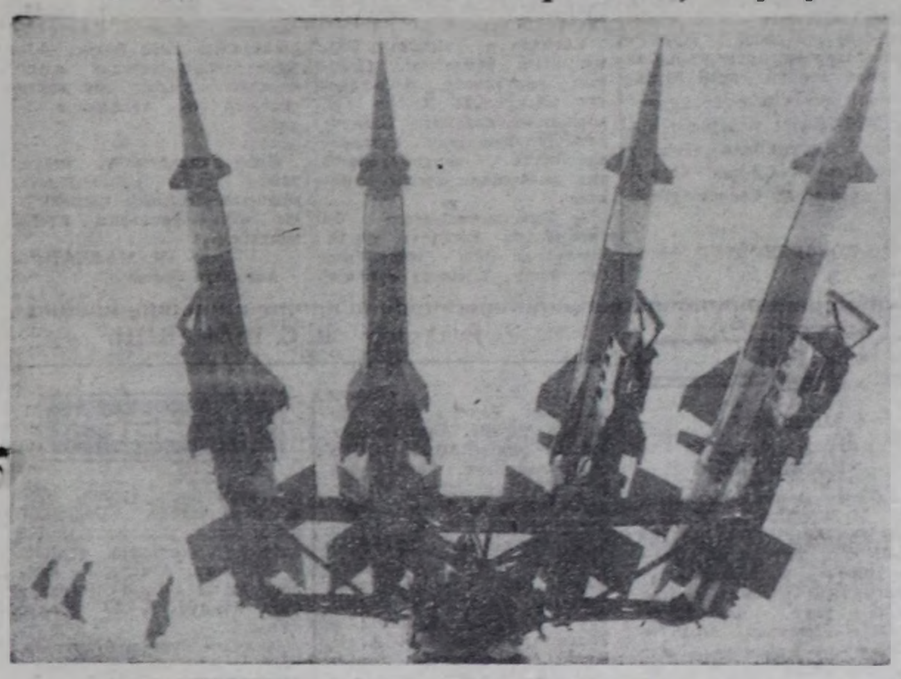

ЧУРУКТА: дайынчы дежурныйлаашкында.

Н. АКИМОВ биле В. КУЗЬМИННИҢ фотозу. СЭТА-ның фотохрониказы.

Бистиң социалистиг Төрээн чуртувустуң кызыгаарларыйың камгалалында агаардан халдаашкынга удур камгалалдың дайынчылары дүн, хүн-даа дивейн, чылдың кайы-даа үезинде, агаар-бойдустуң кандыг-даа берге ес-керлиишкинниинде кызыыман туржуп турар.

ЧУРУКТА: дайынчы болган политиктиг белеткелдиң тергиини, 1 класстың шериг ужудукчузу, капитан А. Н. Красниченко ужудуушкун соолунде.

Н. АКИМОВ биле В. КУЗЬМИННИҢ фотозу.

СЭТА-ның фотохрониказы.

Саннар, фактылар

● ССРЭ-ниң Дээди Советиниң Президиумунуң 1975 чылдың февраль 20-деги Чарлыын ёзугаар Агаардан халдаашкынга удур камгалал шериниң хүнүн доктаадып тургускан. Ону чыл бүрүде апрельдиң ийиги воскресенье-зинде демдеглеп турар.

● Кызыл Армияның тургустунганының баштайгы хүнеринден эгелээш Коммунистиг партия болган Совет чазак агаардан халдаашкынга удур камгалады (АХУК) сайзыраңгайжыдарынче кичээнгейин салып келген. 1918 чылдың апрельге чедир Кызыл Армияга 200 зенитгиг артиллерийжи батареялар болгаш 12 хыдыычы авиаотряд саватгынып турган.

● Ада-чүрттүң Улуг дайынының эгезинде АХУК шериниң хуу составынга 182 муң кижи турган.

● Москваже гитлержи авиацияның массалыг ужудуушкуннарының эгезинде найысылалды 600 ажыг хыдыычы-самолёттар, 1000 зенитгиг чепсек, 350 хире зенитгиг пулемёт, 600 ажыг прожекторлар камгалап турган.

● Найысылалче шургуп киреринн орадашкан дайынының 9000 хире самолёдуунуң чүгле 3 хуузу эртип шыдаан, мынчалза-даа 1305 самолёт болдуунуң өлүмүн Москва чоогундан тыпкан.

Апрель 12—Космонавтика хүну

ЧАА ҮЕНИҢ ЭГЕЗИ

Варык үжен чыл бурушаар кижи төрелгетениң төөгүзүнде бир-ле дугаар Черниң кылымал эдериичизин Совет Эвилелиниг салып үндүргеш космиктиг эраны ажыктаан. 1961 чылдың апрель 12-де делегейде бир-ле дугаарында иштинде кижилиг космиктиг корабльди чер чоогунуң орбитазынче салып үндүргеш. Кижи төрелгетениң дыка хөй салгалының чүткүдүг күзели ол хүн болган. ССРЭ хамаатызы Ю. А. Гагариниң ужудуушкуну Октаргай дугаймында чаа билиишкиниерин ажыктаан. Төөгүдүг ыяска үе дургузунда космосту тайбың сорулга-биле шинээдиринге кайгамчык бурушаар шураашкыны кылдыынган. Орбитада амгы үеде чүс-чүс шылымал эдериичилер, эртеминиң болгаш техниканың коллективтиг специалистери ай-айы-биле эвлечежин ажылдап барып турар. Доктаамал ажылдаар станциялар ажылдап чорун турар болгаш планеталар аразының эртем станциялары Хүн системазының хаңызын шинчилеп турар. Космосту улам мнай шинчилеп шинээдиринің база бир кол үечадазы үшкү салгалдың «Мир» дээр эртем станциязы болур. Космос шинчилелдериниң түңнелдерин практиканга ажыттыары кижи төрелгетениң төөгүзүнде эң не хуулгаазын чедиишкин болу берген. Совет космонавтика чүрттүң улус ажылагшыныың ыяш каш областарының хөгжүдеинге бот-туг улуг-хуузун киирип турар. Космиктиг металловедение талазы-биле, геофизиктиг, медико-биологтуг, астрофизиктиг болгаш оон-даа өске шинчилел ажылдарын орбита станциялары доктаамал ыыжып чорудун турар. Космиктиг энергетика дээш чижектиг чаа утланыышкын дыка улуг аргаларны берип турар. Совет Эвилелиниң космосту шериг сорулгаларга эвес, а ону кижилерниң чаагай чорууга бараан болдурар. ол кады ажылдажылганың үре-түңнелдиг арнызы болзуун дээш турушту демисежип турар. Космостутайбың сорулгалар-биле шинээдиринің талазы-биле 1986 чылдың июль 13-те ССРЭ аңгы-аңгы чүрттарның демнежип ажылдаарының делгем масштабтыг программазын Каттышкан Нациалар Организацияларга киргеп. Бомбүрзекпиң бүгү кижилериниг чаагай чорукту эккеп турар космоска делегейниң кады ажылдажылгазы улам чедиишкиниинг сайзыраңгайжыыр болгаш кандыг-даа чепсегленишкинии, ооң иштинде «сыдыстар дайынын» үзүткаарынга быжыг үдезии болур дээрзинге совет улуг бүүрев турар.

ГАГАРИН-БИЛЕ УЖУРАШКАНЫМ

Бүгү делегейге сураглыг, совет улустуң алдарлыг оглу, Октаргай делгемнинче баштайгы орукту ажыктаан Юрий Алексеевич Гагарин-биле ээ баштай 1962 чылдың апрельде Кремль театрынга ужурашкан мен.

Ынчан ССРЭ-ниң Дээди Советиниң эвилечлиг чыыштан соңгуткан болук депутаттар, бистер аңаа бүрүткел кылдырып чеде бердивис. Тыва АССР-деп депутаттарны ээш С. К. Тока баштап чедире берген чүве. Бүрүткеткеш, херек документилерни алгаш, кожазында өрээлге чурукка тырттырар дээш кире бээрвиске, ужар чүүл маршалы, ийи майор ышда олур. Чажың ыырайындан, хүлүмзүрүүдеп Гагариниң дораан таныр кагдывыс. Шериг ёзуузу тускай болгай. Олар чиигн-биле турда халышкаш, маршал кээш Токага ёзулаш, ону кускаптан, бистерге эштерни тамыштырды.

Салчак Калбакхөрекович, кажаа неезэдегизи мышкаш, өөс муңзавас, оман-хөгүүт чаңы-биле:

— Оо, озалдаан-дыр силер, ээш маршал, бис шагда-ла таныжар болдур бис ийин, харын-даа ээш Титов бистиң Сибирь, кижизи болгай — деп каарга, Герман Степанович «ындыг-ындыг» деп өөрүп чөпшөөрежип кагды.

Бөлүк тывалар ужар чүүлдүң ногл маршалы Константин Андреевич Вершинин болгаш бирги, ийиги космонавтылар-биле мынчаар чылыыбиле хол тутчуп, танышкан бис.

Ынчан комсомолдуң XIV улуг хуралы база болуп эртип турган. Аңаа Г. Ч. Ширшин баштаан Тываның комсомол төлээлериниң бирээзи, бистиң Тожунуң оглу Михаил Бараан база чораан чүве. Коммунист депутаттарны ол хуралдың ёзулалыкка чалаан турган болгаш аңаа эштер Гагарин, Ахунзова олар комсомолдуң тугун залдан үндүрер ёзулалды байырлалдыы-биле күүсеткен. Ооң соонда Москвага барбаш, Юрий Алексеевич-биле ужурашкаш, хол тутчуп, амыр-менди солчур турдувус.

Кремльдиң чараш Грановитов палатазының залынга бөлүк депутаттар Гагарин, Титов олар-биле кады чурукка тырттырып алган бис. Ол төөгүлүг чурук чүгле меңээ эвес, мээң ажы-төлүмге уттундурбас тураскаал боон артар.

Алдан чылдарның бир күзү. Ю. А. Гагарин ат-бүлезинге алыры делегейниң бүгү кижилеринге дегиен четтикпес чедиишкин болур. Ындыг турбуже ол чаагай херектн өскээр будаа, ону «сыдыстар дайынының» херээнге ажыглаар, космосту милитаризастаар дээш АКШ-тың администрациязының кылып чорудуп турар политиказынга киледн хайынмас арга чок. Эң айыылдыг болгаш утаан-сарыыл чок, тайбың херээнге оңчук-чоңгээлиг, дайынзырак политика мышкаш ындыг бужар, дерим чүве чок. Ынчангаш АКШ-тың космосту милитаризастаар политиказын делегейниң тайбыңга ынакшылдыг бүгү чонунуң доп-дораан соксатсын дээн күүлүг кыйгырыын детпнир мен.

А. СЕМИС-ООЛ.

Өвүр район.

УТТУНДУРБАС БИР ХҮН

1961 чылдың апрель 12. Ынчан мен Москва чоогунда Горький аттыг санаторийге дыштанып турган мен. Санаторийниң культура-массалыг ажылдар талазы-биле планнаттынганын ёзугаар ол хүн Кремльдиң Оружейная палатазынче экскурсиялар турган бис. Санаторийниң автобузуига олурупкаш, Кремль, Кызыл Шөлге кайы сеп дээш хаптывыс. Василий Блаженскийниң дуганының чанынга кээп доктаадывыс. Шөлге кижи-ле кижи. Чүвениң ужуруи билбээн улус аймын тыппаан бис. Узун калбак саазыннарда: «Бирги совет космонавтыга алдар!», «Гагарине, Ура-а!» деп далаш-биле бижээш орун кодурғулеп алган. Ам-на бүгү чүве билдингеп.

Бисти башкарып чораан экскурсовод-даа, баар дээш черивис-даа уттундурган. Бирги космонавтыга, совет эртем-техниканың чедиишкинниинге бөрээ салган чон аразынче шымны бердивис. Төөгүге артып каар ол хүн Төрээн чуртувус чүрээ — Москвага, Кызыл Шөлге туруп, москвачылар-биле ол хүнүнү уткуур аас-кежиктиг болган мен.

Апрель 14-те Москва Ю. А. Гагариниң уткаан. Ооң база херечензи болдум. Кижилерниң чүгле тооллардан дыңнап чораанны курбустуже ушкаш келген совет кижиниң көрүп, тоолдомактың херек кырында ботганганынга кижиниң чоргаарлаашкын алырының бүгү кижилеринге дегиен четтикпес чедиишкин болур. Ындыг турбуже ол чаагай херектн өскээр будаа, ону «сыдыстар дайынының» херээнге ажыглаар, космосту милитаризастаар дээш АКШ-тың администрациязының кылып чорудуп турар политиказынга киледн хайынмас арга чок. Эң айыылдыг болгаш утаан-сарыыл чок, тайбың херээнге оңчук-чоңгээлиг, дайынзырак политика мышкаш ындыг бужар, дерим чүве чок. Ынчангаш АКШ-тың космосту милитаризастаар политиказын делегейниң тайбыңга ынакшылдыг бүгү чонунуң доп-дораан соксатсын дээн күүлүг кыйгырыын детпнир мен.

А. СЕМИС-ООЛ.

Өвүр район.

КАЛУГА. Ону космонавтиканың кавайы деп адап турар. Бо хоорайга, Ока эриниге Константин Эдуардович Циолковский— ужудулга талазы-биле бодалдары-биле бозунуң дыка хөй үезилерин мурнаан кижи чүрттап база ажылдап чораан. Маңаа ол кижиниң космосче ужудуп болурунуң дугайын теория талазы-биле бир дугаарында баш удур тодаратка, аэро—база ракетодинамика, а ол мышкаш агаарга ужударының, биологиязының, геологиязының, гелиотехниканың, автоматиканың айтырыгларын болгаш оон-даа өске чугула сорулгаларны шинтпирлээн.

Тайбың шөлүнде чогаадыкчы эртеминге тураскаалды тургускан, космонавтика төөгүзүнүң К. Э. Циолковский аттыг Күрүве музейи хоорайда доктаамал ажылдап турар.

ЧУРУКТА: музейниң космиктиг техника залында.

СЭТА-ның фотохрониказы.

Саннар, фактылар

● ССРЭ-ниң Дээди Советиниң Президиумунуң 1962 чылдың апрель 9-та үндүргеш Чарлыын ёзугаар делегейде бир-ле дугаар совет кижиниң космосче ушкан хүнүне алдарлыдыг Космонавтика хүнүн доктаадып тургускан. Делегейниң авиация федерациязының шинтпирин ёзугаар ол хүнүү авиациялың болгаш космонавтикалың Бүгү-делегей хүнү кылдыр демдеглеп турар.

● 1957 чылдың октябрь 4-те кижи төрелгетениң төөгүзүнде бир-ле дугаар Черниң кылымал эдериичизин салып үндүргеш космиктиг эраның эгезин салган.

● Делегейде бирги космиктиг корабль — 1961 чылдың апрель 12-де ужудукчу-космонавт Ю. А. Гагариниң (1934—1968) бистиң планетавыстың 1 т 48 мин дургузунда десизидир ужутканы «Восток» деп совет корабль болган.

● Октаргай делгемнин шинчилээриниң программазынга дүүштүр 1966 чылдың февраль 20-де ССРЭ-ге орбитазың «Мир» эртем станциязын салып үндүргеп.

● 1966 чылдың март — июльда ССРЭ-ниң ужудукчу-космонавтызары Л. Кизим биле В. Соловьёв «Союз Т-15» корабльге делегей космонавтиказында бир-ле дугаар орбиталар аразынга ужудуушкуну боттандырган болгаш «Салют-7» биле «Мир» деп ийи станцияга ажыдаалаар.

● Бо чылдың июль төнчүзүнде составында Сариның хамаатызы кирип турар он ийиги интернационалчы экипаж ужуп үнер. 1988 чылда болур ужудуушкунга совет-француз экипажты Смелостар хоорайжыгажынга белеткеп турар. Улустар аразының база бир космиктиг рейзизинге белеткеними-биле Болгарияның төлээлери январьда чедип келген.

● Космостан кээп турар мелеолер ёзугаар совет эртемденериниң сакып турарыбиле алырга, топографиктиг картография тургузарынга чыл саныда 30 млн. рубль, нефть биле газ дилеп тывар ажылдарга 100 млн. рубль каминан алдынып турар.

● «Фобос» деп ат алган, чаа, улустар аразының космиктиг шевилделинге белеткел ажылдары Совет Эвилелинде чорун турар. Планеталар аразының автоматиктиг станциязы хөй таламг сорулга күүселиири-биле Марсче ужудуушкуну боттандырар: Фобос планетаның эдериичизин, Марсты, космос делгемни база Хүнүү шинчилээр. Экспедиция 1988 чылдың июльда ажыдаар эгелээр. Марска чедир ужударынга 200 хонук негеттинер.

БАЙЫРЛЫГ ХУРАЛ

Совет Армиязының Төп үлегерлиг театрынга Космонавтика хүнүнге тураскаадыкан байырлыг хурал болган. Аңаа эртемденнер, конструкторлар, космонавтылар, найысылалдың хөй-ниитизиниң төлээлекчилери келген.

Президиумга СЭКП ТК-ның секретары А. И. Лукьянов, ССРЭ-ниң Министрлер Чөвүлелиниң Даргазының оралакчызы Ю. Д. Маслюков, СЭКП ТК-ның килдистер эргелекчилери О. С. Белияков, Н. Н. Севинкин, ССРЭ-ниң чамдык министерстволарының болгаш ведомстволарының удуртукчулары, сураглыг совет эртемденнер, конструкторлар, ССРЭ-ниң ужудунчу-космонавтылары, күшаажылчы коллективтериниң төлээлекчилери олурушкан.

Хуралга илетвелди ССРЭниң Эртемнер академиязының оралакчы президентизи, «Интеркосмос» чөвүлелиниң даргазы академик В. Котельников кылган.

(СЭТА).

БЫШКАН УГААННЫҢ ХАЙЫРЛАЛЫ

«Хүндүлелдиң Демдээ» орденниг хогжүм-шин театрының репертуарында чаа шин немешкен. Ол болза —ССРЭ-ниң Күрүне шаңналының лауреады Алексей Дударевтиң «Кежээ» деп ийи кезектиг драмазы. Ук шинии театрның уран түүл човуулели үнелел-биле хүлээп алган болгаш баштайгы ойнаан күжүнден эгелээш, көрүкчүлер түгле сонуургаан эвес, а ооң дугайында чугаалажып, мында кодуртүнген айтырыглар дээш сеткил-сагыжындан дүвүреп, боданып чоруурун — чаа шинии тыва сценага төрүттүнгенинин чедишкини.

Алексей Дударев—талантылыг, аныяк драматург. Ооң пьесалары кончуг кыска. Белоруссияга төрүттүнген, шериг албаны эрттирген, театр институду доозукан, аныяк көрүкчүлер театрынга артистеп чорааш, «Шалыяге», «Эргин», «Кежээ» деп шиилерниң автору. «Кежээ» деп шиизи дээш бир чыл бурунгаар ССРЭ-ниң Күрүне шаңналынга аныяк драматург төлептиг болган. Киносценарийлер болгаш кыска рассказтар бижип чоруур. Рассказтарының болгаш чурумалларының «Ыдык күш» деп чыыдызы дээш Белоруссияның Ленинчи комсомолунуң шаңналын алган. Моон ап көөрге-ле, А. Дударевтиң чогаадыкчы ажылының чеминиң чедингири көрүкчүге болгаш номчукчуга-даа хоолуг, амдан-чылыктуг болуп турары тодаргай.

Тыва АССР-ниң аллардың артизи, режиссер Кадр-оол Сагды баштай-ла А. Дударевтиң шиилериниң онзагайын, амыдыралчыдын эскерип каан. Ол үш чыл бурунгаар А. Дударевтиң арагачы кижиниң човулакыг амыдыралын көргүскен «Эргин» деп драмазын «Тайып ужар...» деп ат-биле очулдургаш, театрның сценазынга бараалгаткан. Ооң кол маадыры— Буслайның овур-хевири көрүкчүлериниң сагыш-сеткилинде ам-даа чурттап, өөредиг болуп чоруурун билдингир. Бо удаада «Кежээниң» база-ла режиссер К. Сагды очулдургаш турустаан. Тыва режиссер биле Белоруссияның таланытылыг драматургуунуң арагында чогаадыкчы харылзаа бижикпен. «Кежээниң» чурук кастал-газының М. Воронцихина мергежилдиг кылган. Аныяк чүрүкчү кыстың сөөлгү үелерде кылган ажылдарын «Ак харжыгаш», «Миляшениң бууразы» деп шиилерден көрүп болур силер.

«Кежээ» деп драманың киржикчилери түгле үш кижи. Тодаргайларга: сезен харлыг Мультик, чеден алды харлыг Ганна, чеден сес харлыг Гастрит. Орук хажыгында уттуидурган сууружгашта чурттап турар. пазылап көраан үш кижиниң амыдыралы, бодал-сеткили, харылзаа бот-боттарынга дузалажыы, чаңгыс черже олуруун алыры — кижи дугайында сагыш салыышкын, кижилерни чаңгыссыратпазы, оларже кичээнгей дээш черелиг чүгүлә идея шинде сиңиккен. Оларның сууруун че машина азы кижи кел чорууру — улуг болуушкун дээрзин сцена бүрүзүндэ көөр бис. Кижилериниң бот-боттарын каракташы, дузалажыры — эң кол түүл.

Кижизиг чорук, чаагай сеткил болгаш бишкен угаан-биле амыдыралды сайгарары — шиниң кол үзүказында доңналтыңган. РСФСР-ниң алдарлыг артизи Л. Солун-оолдуң Мультигы, РСФСР-ниң алдарлыг артизи Е. Кенденбильдиң Ганказы, Тыва АССР-ниң алдарлыг артизи А. Салчактың Гастрити амыдырал дугайында хамы бодалдарны овур-хевирип, аажы-чаңы-биле сөглеп кээри — артисчи мергежилдиң хайырлалы дээрзин шиидеп көөр бис. Эң ылаңгыя Л. Солун-оол кодуртүүшкүнүң сеткил-сагыжы, уран мергежилдиң хей-аялы-биле овур-хевирин ойнап турар. Өске артистер база-ла мындыг. Оны бүүреп көөр дизе, шиним ийи-үш удаа көөрүн сүмелээр мен. Чүге дизе эвелчежип ойнап турар артистер база бар. Оларга РСФСР-ниң улустуң артистери Б. Бады-Сагаан (Мультик), Х. Конгар (Ганна), артист Д. Намчыл (Гастрит) хамаарышкылар. Бо бөлүктүң ойнап турары база-ла эки.

Шин ортумаа-биле бүдүн чартык шак хире үеде болуп көөр, үш артист чүү хире үеде көрүкчүүнүң кичээнгейин хаара тудуп көөр-дир? Эвээш дээрге-ле 30 минута азы чартык шак ышкажыл. Ол—нарын херек. Чүгле сестер эвес, а эрткен оруун ергий бодап түңнээри, үеэри болгаш долгандыр амыдыралды чурттаары, шинниң темп-ритмин конкатпазы суг-суг дигилээш, артистиң аар «чүүгү»-ле хей. Ийе, хенизиг болуушкунга овур-хевирим кичеэнгей мастер артистер хей. Ынчалзажок «Кежээ»— ооң өске, хамы бодаядың, дакпыр аланнарлыг шинии. Аныяк авторүүн онзагай хевири, боданды-рыглыг кылдыр бижип билири — чажыды ында.

А. Дударевтүң «Кежээ» деп драмазының тыва сценага тургустуунганы — чогаадыкчы, солун ажылдарының бүрээзи. Ол түгле катырып хөглээринге эвес, а амыдыралче хандыр көрүп боданырынга төлептиг чемин.

Вл. СЕРЕН-ООЛ.

ОЮН БОЛДУКПАН ЫРЛАП ТУР

Тываның уран чүүлүүн сураглыг кинилериниң бирээзи — Тыва АССР-ниң культуразының алдарлыг ажылдакчызы Болдукпан Дадар-оолович Оюнуң узун, хонг үнүн сонуургаан дыңналаан кижи ховар деп хөөредиг чокка чугаалап болур. Ылаңгыя улустуң ырларын ол ырлай бээрге, кижи дыңнап хаанмас. Болдукпан Дадар-оолович Оюнуң «Коңгургай» ансамбльдиң конңертинге киржип, ырлап үнүн келгенин чоокта чаа теледамчыдылгага көргеш, дыка сонуургаан бис. Уран талантызының төрээн чонунга хой чылдарда бараалгадын чорааш артизинистиң сценаже катап үнүн келгенинге канчап черле өөрүвес боор.

Улусчу чогаадылганың ийиги Бүгү-эвилел фестивалының конңерттеринге чарыштыг районнар киржип турар бо хүннерде Кызылдың чурттакчылары болгаш оон валчылары ол конңерттерин ажок сонуургал-биле көрүп, кайы районнуң бот-тывынгыр артистеринин ковчаар ойнаалын сайгарып, чугаалажып турааллар.

Сценада — Тандының бот-тывынгыр артистери. Оларның көргүскени фольклорлуг ансамбльда киржип турарларының арасында Болдукпан Дадар-оолович көзүлбеди. Залда көрүкчүлериниң оюу дилегзиниң орары илдең.

— Теледамчыдылгага бо ансамбльди көргүзүп турда, Болдукпан Оюн ында база бар чорду. А ында чүге чок дээр силер?

— Тандыжылар кажар болдур ийин, ыраажымыз хөнертен үндүрүп келир деп турар чыгыы-ла.

Шынап-ла, ол чугаа бадыткаттына берди ышкаш. «Тыва улустуң «Межегейим» деп ырызы. Күүселдеде — Тыва АССР-ниң культуразының алдарлыг ажылдакчызы Болдукпан Оюн!» деп чарлаптарга, залга адыш часкаашкыны чаңгыланы-ла берди. Болдукпан Дадар-оолович ол ырыны бадырыптарга, Тандының тараалаан ховудары, Межегейниң каш чүзүп мал оттаан делгемнери каракка көстүп көөр болду. Ынак ыраажымызының өгүүт, хонг үнүү залда көрүкчүлерни улам сорун кииргеп. А баянист Сергей Дамчаның үделгези, ооң артизчи хевири көрүкчүлерни база улам сонуургаткан. «Межегейим» деп ыры доостуру-биле, адыш часкаашкыннары улам дыңмирең, ыраажымы сценадан чорудар ужур-даа чок. Уран талантызының үнелекчилери —залда чоңче каш удаа мөгейген. Болдукпан Дадар-оолович көзүлбеге артыңче ажытталып кире берди. Көрүкчүлериниң демнег адыш часкаашкыннары ону катап сценаже үүнүп келдиринче чаазаан.

Уран талантылыг, өгүүт, хонг үнүүг ыраажымызға моон-даа соңгаар чогаадыкчы чедиишкиннерни түзеп каалыңар.

М. КАЛЧАН.

Авторүүн фотозу.

«АМЕРИКА» БИЛЕ «САЛЬВАДОР»

◆ *Памфлет* ◆

Режиссёр болгаш сценарист Оливер Стоун Америкада сураглыг кинокомпанияларның эжик-дөрүүлү ыраа-чоогун көрүп мага хамган. «Дүн ортузунда дургунаашкын» деп фильмиңи автору, ол даэш «Оскар» шаңналының лауреады көстүп келирге, компанияларның эдери башкай дөр бакыныңе чалап, алдын ширээ баарынга олбукхудузун чатканнар. Бо удаада байдал коңгус өскө. Авторүүн «Сальвадор» деп политиктиг фильмни-биле танышкаш, ооң сюжеди Американы актыг черге карартып турар сюжет-тир деп, аңаа дорту-биле харыылаш, ында бажыңче кайгаарлар болгай. Ам ынчаарга. Баштайгы чурттарының кинокомпаниялары-биле дугуржур ужурга таварышкан. Англияның «Хемлейк» деп компаниязы америк доллар тыпкан. Чүгле бир мексикан компания ажыглаандырып шыдаан. Ында база ужур-ла бар. Стоунүүн бо удаада шилип алган сюжеди Латин Америкада бичии чурттуң трагедиязы.

Америк кинокомпаниялар политиктиг фильмнерге улуг-ла тура чок. «Ис чок читкен» деп сураглыг фильм алдартка четпейн барган. Чилиде диктаторжу өзу-чурумнуг шынныы-биле көргүзүп турар бо кинону номчукчулар бижир. А «Ок-боонун адаа-биле» деп шынны чорукту көргүскен политиктиг киноүнүн салым-чолу түүлеп дора.

Сураглыг сценарист Оливер Стоунүүн идии багай болганындан ажык канчап ырак апарганын көрүстээлинер. Моон мурнунда «Оскар» шаңналын алган, чамдык сценарийлерин-биле киномпаниялар кассаларынга хөй оруулга киирип келген шторму америк амыдыралдың «лайзыны» кылдыр ким-даа бодавайн чораан. Биргээр чугаалаарга, алдын чүүрээ төрүүр дагаа, «Сальвадор» деп киноны тургускан. Латин Америкада Башингтохиүүң чорудуп турары дашткы политиказының чес-холазы тодазы-биле маңнап ылерээн. Кинорепортёр эргимирээн чүүк машиназынга олурупкаш, Сальвадорже бар чыдар баштайгы кадрларлаш-на чогаалдың идеязы тайылбыр чокка билдинер. Оон ролюн ойнап турар Джеймс Вуд сезен чылдарда хаага борашкан чоңүүң амыдыралын ийи кара-биле көрүп, болуушкунарны кинога тырттырып чорүп турган. Автор ук маадырны болу чогаадып албаан. Ээлүг киноребортёр Ричард Бойлу Вьетнам дайынын кара-биле көрген. Ол автор-биле кады сценарийны бижишкен.

Шынык түткан кижини ызырар мыт үзе-чаза соп алырынга белен. Шынын сөглээн кижини төнек кижи ала кара-биле хыйыр-кылчап көөр. «Сальвадор» деп кинофильмниң композициязын маңнаа чугаалары артык боор. Оон кол маадыры Сальвадорга чораан, төрээн черинге эоп келгеш, хары кижи апаар. Чүге дизе ол биле чурттарга «Улуг күрүненин» ачы-дузазының чажыдын илереллиптер. Рейганчы Америкада чигзинчиг хамаатыларның санынга ол кирер.

Никарагуада «контраска» дуза, «Сооң дайынның» хорүү эже бээрии ук чогаал баш үдүр сөглеп турар. Чонүүм машиназын үндүрүп алган даштың базып тур. Чеде бергеш, чүү болганын айтырдым:

— Сен ам-даа даштың хевээр сен бе? Ол-дур, деминге чугаладым чоп, оңнук. Сен керекке албас кижи чордун. Кол инженер Жидковтан чаа кезектер бижидип алдым—дээш, кармагындан саазында ораап каан «ховар дээш кезектерин» мөңээ көргүскеш, демги-ле чаңы-биле, меңи кочулаан-даа чүве ышкаш, тырыын чиртайты каттырып каан, байырлашпайн-даа хап чорупту. Ооң кадында хойлаңнаа сагыжымга кирер. Чоруй бээр дээримге, ажык дээр адаанда машинам база кончуг...

Дүшү соонда ажылчыннар кээп эгеледи. Маңаавышаан мен. Бодап турарымга, меңи тоор хире кижи черле чок. Ынчап олурумда бир аныяк слесарь оол үүнүп келди. Мен аңаа чеде бергеш:

— Хөөкүй дүшмам, дузалап көр. Кара эртен машинамны херим иштиниче киирип каан хевээр турүп берди. Ырак черден келген кижидир мен. Оода чаазарда машинамның маслозуун солуй тыртып берип көр. Будун-на болзуун—дээш, үстүнде хомудалымны аңаа тайылбырладым.

— Билип тур мен, ынай. Силерниң машинаңарны эскердим. Ээзи канчап бергеш чоор деп бодадым. Силер ышкажыл силер. Ам канчаар, дузалаар болган-дыр мен цйин. Бичии маңа, арайла чайым чогуп—дээш, чорупту.

— Машинаның маслозуу карарып турар-дыр. Клапаннар сальниктери бар, оода оңу кол инженерге барып немей бижидип алырын чугаалажып көр, ынай—диди.

Кол инженериң ат, фамилиязын демги слесарьдан айтырып алган турумда, ол боду бо чедип келди.

— Валерий Николаевич, машинамга артык кезектер херек-тир. Оон ынай крестовиналар база баксыраан, солудуп ап көөрүн чөпшээреп көрүнер—деп диледим.

— Шак ындыг кезектер менде чок. Сөөлүүде кээрге дээрден башка—дээш, мээңбиле орта чугаалашпайн, базып чорүй барды.

Ол үеде демги слесарь оол бистиң чугаавысты хайгаарап турганы-ла ол боор.

— Бөдүүн кеттинген кижини мрактан-на эскерип каар дарга-ла болгай. Киш азы норка кежи кеткен, галстук багланган, элээн шыырак көстүр сүрүүг кижилерни чаңдыр көрбес, соонган хамчып, «оңу-моңу алыр силер бе, оозу-моозу келдиң» деп халың турар. Ам канчаар, хей болган-дыр. Чүгле масло солуп бээримге, халдып чаңып олурганыңа дээре боор, акыл—деп сүме катты.

Ам-на чүвениң байдалын чоорту билип эгеледим. Иштимде мынчаар-даа бодаан мен: «Аалымдан үнеримде тапшыг шеверги кылдыр кеттиниң алыр чүвемни. Киш кежи бөртген өскелээ улустан ачылап кедиңле алгай мен»...

Демги слесарь оолдуң ачыдузазында машинамның маслозуун солудуп алгаш, ооңбиле хол тутчуп байырлашкаш, сеткилим хомудааны ажок, алган кадаймының, ажы-төлүмүүн чагыларында садар харык чок, дорт-ола чаңып келдим. Малчын кижи меңээ чаңгыс хүнүүдээ мынчалдыр куруг арттырери ажок-ла хомудамчыг чорду.

Техниктиг ажаалда станцизының кол инженери Валерий Николаевич Жидков мышкаш түрүм сеткилдиг, кижилер хүндүлеп билбес, тыылбас кезектерни таныштарымга бодумун кара туразында бээр, «оңнук-тала тыртар кижилерни шыңгчыл сайгарып сойгаларын, Мергелдей, силерден үлүү-биле диледим.

А. ХАПЫК-ООЛ,
«Улуг-Хая» совхозтуң малчыны.

«ӨҢНУК-ТАЛА БАР БОЛЗА...»

Демир-үүнүү, саазын түдүп алырынче чоокта чаа болган таварыга мени албадапты, эртүм Мергелдей!

Бодум совхоз малчы кадарып турар кижи мен. Хуула чиик машинам бар. Оон үрелген кезектерни, масло, фильтр солуулар соруга-биле Кызылдың техниктиг ажаалда станциязы дээр машиналар септеп кылыр организациязынга чеде бердим. Малчын кижиниң, ылаңгыя кышкы үеде, чайы бар эвес. Оруумга пенсионер акым кижини чаңгыс хүн дилеп каап чорупканым ол. Эртенгиниң 7 шак турда, машиналар септеэр черге чедип келгеш, маңаа олур мен.

Таптыг-ла сес шакка 20 минута четпейн турда, кызыл оңнуг «Нива» деп машина чедип келди. Көөрүмге мээң машинамдан көңгүс чаа. Чаасказаа чалгарап олурган кижи чүү боор, чугаа эреп. чанынга чеде бээримге, аныяк оол олур.

— Мырыңай чаа машиналыг-дыр силер, аа?— деп оон айтырдым.

— Чок. Мында машиналарның ховар артык кезектери келген дээрге келдим. Чаа-даа болза, эш-өөр таварыштыр тыптынып алыр болгай—дээш, каттырып кагды.

— Ынчаарга амыраан-дыр мен. Ол артык кезектер келгенин мен билбедим—деп чугаладым.

— Ана-ла ынчалдыр артык кезектер тып алыры бергеле боор, таныш. Өңнук-тала херек.

Бар чүве черле барыктыг кылдыр бодадым.

Бир дугаар оочурда кижи болгаш, машинамны станцияже киирер бижикти алдым. Демги оңнуг база алды. Бистиң соовуста чүгле чаңгыс кижиниң хүлээп алгаш, өскелерини соңгаарладып кагды.

Септеедеге машиналар эңдерик диштилер. Хүлээп алган машиналарын демир шоочалыг хаалганы ажыттыкап, херим иштимге тургускулапкан.

Хүлээп алганда ажылбас дээш маңаа базып тур мен. Ийи шак эрткенде үүнүп көөримге, мээң машинам чанында ийи машина тыпты берген болду, а ооң чоогунда база ийи машина немежи берип-тир. База катап ийи шак эрткен чорда, демги өңнүүм машинамны үндүрүп алган даштың базып тур. Чеде бергеш, чүү болганын айтырдым:

— Сен ам-даа даштың хевээр сен бе? Ол-дур, деминге чугаладым чоп, оңнук. Сен керекке албас кижи чордун. Кол инженер Жидковтан чаа кезектер бижидип алдым—дээш, кармагындан саазында ораап каан «ховар дээш кезектерин» мөңээ көргүскеш, демги-ле чаңы-биле, меңи кочулаан-даа чүве ышкаш, тырыын чиртайты каттырып каан, байырлашпайн-даа хап чорупту. Ооң кадында хойлаңнаа сагыжымга кирер. Чоруй бээр дээримге, ажык дээр адаанда машинам база кончуг...

Дүшү соонда ажылчыннар кээп эгеледи. Маңаавышаан мен. Бодап турарымга, меңи тоор хире кижи черле чок. Ынчап олурумда бир аныяк слесарь оол үүнүп келди. Мен аңаа чеде бергеш:

— Хөөкүй дүшмам, дузалап көр. Кара эртен машинамны херим иштиниче киирип каан хевээр турүп берди. Ырак черден келген кижидир мен. Оода чаазарда машинамның маслозуун солуй тыртып берип көр. Будун-на болзуун—дээш, үстүнде хомудалымны аңаа тайылбырладым.

— Билип тур мен, ынай. Силерниң машинаңарны эскердим. Ээзи канчап бергеш чоор деп бодадым. Силер ышкажыл силер. Ам канчаар, дузалаар болган-дыр мен цйин. Бичии маңа, арайла чайым чогуп—дээш, чорупту.

— Машинаның маслозуу карарып турар-дыр. Клапаннар сальниктери бар, оода оңу кол инженерге барып немей бижидип алырын чугаалажып көр, ынай—диди.

Кол инженериң ат, фамилиязын демги слесарьдан айтырып алган турумда, ол боду бо чедип келди.

— Валерий Николаевич, машинамга артык кезектер херек-тир. Оон ынай крестовиналар база баксыраан, солудуп ап көөрүн чөпшээреп көрүнер—деп диледим.

— Шак ындыг кезектер менде чок. Сөөлүүде кээрге дээрден башка—дээш, мээңбиле орта чугаалашпайн, базып чорүй барды.

Ол үеде демги слесарь оол бистиң чугаавысты хайгаарап турганы-ла ол боор.

— Бөдүүн кеттинген кижини мрактан-на эскерип каар дарга-ла болгай. Киш азы норка кежи кеткен, галстук багланган, элээн шыырак көстүр сүрүүг кижилерни чаңдыр көрбес, соонган хамчып, «оңу-моңу алыр силер бе, оозу-моозу келдиң» деп халың турар. Ам канчаар, хей болган-дыр. Чүгле масло солуп бээримге, халдып чаңып олурганыңа дээре боор, акыл—деп сүме катты.

Ам-на чүвениң байдалын чоорту билип эгеледим. Иштимде мынчаар-даа бодаан мен: «Аалымдан үнеримде тапшыг шеверги кылдыр кеттиниң алыр чүвемни. Киш кежи бөртген өскелээ улустан ачылап кедиңле алгай мен»...

Демги слесарь оолдуң ачыдузазында машинамның маслозуун солудуп алгаш, ооңбиле хол тутчуп байырлашкаш, сеткилим хомудааны ажок, алган кадаймының, ажы-төлүмүүн чагыларында садар харык чок, дорт-ола чаңып келдим. Малчын кижи меңээ чаңгыс хүнүүдээ мынчалдыр куруг арттырери ажок-ла хомудамчыг чорду.

Техниктиг ажаалда станцизының кол инженери Валерий Николаевич Жидков мышкаш түрүм сеткилдиг, кижилер хүндүлеп билбес, тыылбас кезектерни таныштарымга бодумун кара туразында бээр, «оңнук-тала тыртар кижилерни шыңгчыл сайгарып сойгаларын, Мергелдей, силерден үлүү-биле диледим.

А. ХАПЫК-ООЛ,
«Улуг-Хая» совхозтуң малчыны.

БУРУУЛУГ БОЛДУВУС

Улусчу чогаадылганың ийиги Бүгү-эвилел фестивалының программазынга дүүштүр Барыын-Хемчик районнуң бот-тывынгыр уран чүүл коллективтериниң конңерти бедик деңнеге эртикен. Оон ынчыг болуру чөп: СЭКП райкому, райкүүском болгаш РАУК човуулели, профэвилел, комсомол болгаш өске-даа хей-иниги организациялар хамык күжүн ынаар оттаан турган. Ажыл шагы, аңша-көрээнги, аңыр-дыш дээш чүү-даа шегдевээнер. Оон түңнелинде мактаныг-даа алдывыс. А чогум биргей болуруктуң байлаңывыс кайдыгыл, культуравыс чүү хире бедээнил, культура ажылы кайы хире хөгжээнил?

Четпестерим сойгалар, илерттингенин чайлаар хүлээгелиг Мергелдейни районнуң культура одаанче — Кызыл-Мажалык суурнуң Культура бажыңынче чалап тур бис. Чүгле чаглак кылыр зоотник биле ковенчик кылыр олбук ап алырын үптайн көр. Мергелдей. Чүге дээрге машиналаштап куткан бажыңның ишти шыгаан. Дээвириниден дамдылаан турар. Ол дамдыдан плащты башка эштип алгаш база камгаланып болур. А сандайларның пос ковенчиниде сиңген дамдыдан камгаланыры оон нарын, аңаа берт-даа, аржыыл-даа дуза болбас. Чамдык улус шинии бирээзин ковенин алган боор, шала кыры база ол болганындан ону катап кедер ужурга таваржыр. Ажыы-биле чугаалаарга, культуравыс куду ийин, ону канчап экижидип ап болуруд — айтырыг бо.

Культура-массалыг ажылдарның шынары (демги көрүдээни санаваска) черле куду. Чижээлээрге, февраль 20-де дайынның болгаш күш-ажылдың хоочуннарының ужуражылгазынга 13 кижи чыыгаан. Оларны олуттарынче чалаар мурнунда билет саттырган — улаштыр кино көргүзер дээш аан.

Чоокта чаа хоочуннар чөвүлели тургузар хуралга база кижилер эвээш болган. Човуулел кежигүүнүге чамдык мырганнар келбээн черинге, чагыг-сес бээр туржук, төпшээрел «чоокка-ла соңгуп» каапкан. Савал бээр кижи-даа чок, хоочуннар чүгле хол медуруп, адаттынган аттарны (кижилер келбээн-даа болза) бадылаарыбиле кызыттаварлаттынып турган. Күжүгет Семис-оол чаңгыс айтырыг салыр дээрге, соксаттырып каапкан.

Март 11-де республиканың культура министри А. С. Серен-биле ужуражылга бо Культура бажыңынга болду. Министр чартык шак озаадап келгенин дораан мииин, бурууну болганын дыңнатты. Оон бүдүн чартык шак дургузунда чүве чугаалаан, илеткелим узун болду деп база бурууун билиндин. Ынчан, арта-ла, министрниң бодунга айтырыг салыр кижи база чок болган. Мен база ээ иэиргеиип, шылгаавыннымдан дүрген-не чанарын бодадым.

Кинолекторий болуруп каш хонүк бурунгаар чарлап алгаш, районнуң кинофикация начальниги Мария Монгуш боду база бир шак хире озаалаан. «Шапчымны соора көрүп алган болдум, бурууватпайн көрүнер» дээш, лектора сос берди. А лектор Культура бажыңынга начальниктың бир шак ажыр маңаан. Кинолекторийге түгле школачылар чыыгаан, улуг кижилер — үш, аныяктар—чок болган. Комсомол ажылакчызы база эскертинмеди. Бо бүгү дээш бурууг болдувус, өш Мергелдей, үргүлчү буруузунуп база эгенип көрбес болуруңга дузалажып кар.

Э. КҮҮЛАР,
Э. САЯ.

ЧҮРҮКТАРДА: А. Дударевтиң «Кежээ» деп шиизиндеи көргүзүглер. РСФСР-ниң алдарлыг артизи Л. Солун-оол хоочун ирей Мультиктиң ролюнда. Өске чүрүктә РСФСР-ниң алдарлыг артизи Е. Кенденбиль (Ганна) база Тыва АССР-ниң алдарлыг артизи А. Салчак (Гастрит).

Ю. КОСАРЬКОВТҮҢ фотолары.

ТВ

Редактор В. С. ШАРАВИЙ

АПРЕЛЬ 13

БИРГИ ПРОГРАММА МОСКВАДАН

7.00 — Эртенги гимнастика. Мультфильм. Музыка. 7.30 — «Че». 8.15 — Бут бөмбүүнүң допчулалы. 9.00—10.10 — С. Михалковтуң маадырлары экранда. «Космоска улуг аян-чорук». 16.00 — Медээлер. 16.15 — «Сибирь — экранда». Кинозурнал. 16.25 — Орус чугаа. 16.55 — «Төөгүүнүң кичээндиргелери». Тележурнал. 17.45—«Экии, музыка». 18.15 — «Санал киирип тур мен». Күрүнениң бүдүрүлелериниң (каттыжымышкынарының) дугайында Хөөлүүнүң телевиделии чугаалажып тур. 18.45 — Бөгүн делегейде. 19.00 — Совет-ниидий дипломаттыг харилзаларының 40 чыл болганынга. Төгерик стол. 19.40 — «Тудут болгаш архитектура». Кинозурнал. 19.50 — Е. Габрилович. Экранның чогаалчыны. 21.00 — «Че». 21.35—Бут бөмбүүнүң допчулалы. 22.20 — «ВЛКСМ-ниң XX съездизиниге утказытур». «Он ийиги кааът». 23.50—00.10 — Бөгүн делегейде.

ИЯИГИ ПРОГРАММА МОСКВАДАН

8.00 — Эртенги гимнастика. 8.15 — «Ари Ла Миф — соңгу түк кадыкчы черии». Док. телефильмниң баштайгы көргүзүү. 8.35; 9.35 — Музыка. 1 класс. Симфониялыг оркестриниң хөгжүм хелеелдери. 8.55 — «Эрмитажтың көрүнчүктери». Эртем-тайылбырлыг фильм. 9.05; 13.25 — Итали дыл. Баштайгы хамчыдылга. «ССРЭ—ИТАЛИЯ» ниитилелдиң президентизм композитор Т. Н. Хренников болгаш кинорежиссер Э. А. Рязанов киржир. 9.55 — «Мында аллалар болгаш спорт тергиидеп турар». Эртем-тайылбырлыг фильм. 10.05 —ОПТУ сургуулдарынга. Физика болгаш эртем-техниктиг революция. 10.35; 11.35 — Совет литературада В. И. Ленинниң овур-хевири. 10 класс. 11.05 — Эртем болгаш амыдырал. 12.05 — «Өгленнин аалам». Уран-чечен фильм. 13.55 — Медээлер. 14.00 — Телетеатр чалап тур. А. И. Герцен. — «Эрткен барган чүүлдер болгаш бодалдар». «Байырлыг!», «Орук». 15.50—16.50 — Спорт программазы: Гандбол. Европа чемпионаринның кубогу. Чартык финал. Эр кижилер. «Түсем». (ГФР) — СКА (Минск). ГФР-ден дамчыдылга. Сутже шуражашкынар. Европаның кубогу. Болгариядан дамчыдылга. 17.50 — Медээлер.

КЫЗЫЛДАН

18.00 —Док. фильм. 18.20 — «Үе-черге». Аныяктарга программа. «ВЛКСМ-ниң XX съездизиниге — шалыпчы 20 неделя». Улуг-Хемден дамчыдылга. «Аныяктар — үлегерлиг корум-чүрүм дээш». 19.00 — «Азия төвү». Үндүрүлгеде: Медээлер. «Соңгулдаларга утказуй». Тыва АССР-ниң Дээди Советиниң депутады В. С. Кажин-ооллуң чугаазы. 19.20 — Уругларга фильм. 19.45 — Медээлер. 19.55 — Чарлалтар.

МОСКВАДАН

20.00 — «Тамчыктыг улуг-чар, чаштар!». «Бахрам ылбичиниң салгалы». Мультфильм. 1-ги кезээ. 20.15 — «Делегей панорамазы». 21.00 — «Че». 21.35 — «Мотоцикле кижи». Уран-чечен телефильмниң баштайгы көргүзүү. 22.40—00.05 — «Сценаның партичүү». Театр допчулалы.

агаар

Республикага бүргеп, булуттаар, чагбас. Соңгу-барыын чүк угланыышкынның хаттың секундада дүргени 7—12 метр. Агаарның температуразы дүне 4—9 градус соор, хүндүс 8—13 градус чылыыр.

Кызылга бүргеп, булуттаар, чагбас. Агаарның температуразы дүне 4—6 градус соор, хүндүс 11—13 градус чылыыр.

КИНО

АПРЕЛЬ 12-ДЕ

«НАЙЫРАЛ»: «На златок крыльце сидели» 11.35, «Крик дельфина» 9.30, 12.45, 14.40, 16.40, 18.40, 20.40 шактарда.

«КАА-ХЕМ»: «Аяболит» 12.00. «Джентльмен удачи» 14.00, 16.00, 18.00, 20.00 шактарда.

«ВОСТОК»: «Ихо — от. важный жеребенок» 10.00, «Фотография в свадебном альбоме» 11.40, 14.10, 16.50, 19.30 шактарда.

«ПИОНЕР»: «Три золотых волоска» 9.20, 12.30, «Девочка из города» 11.00, 14.00, «Очная ставка» 15.30, 17.20, 19.10, 21.00 шактарда.

«ЕНИСЕЙ»: к/б: «Кинозборник» 14.00, «Ва-банк» 15.20, 17.20 шактарда.

ТЕАТР

Бөгүн Ф. Лорканың «ХАННЫГ КУДА» деп үш ожегелиг трагедиязы 19 шакта эгелээр.

Адрезивис: 667000. Кызыл хоорай. Щетинкин болгаш Кравченко кудумчузу, 3

ТЕЛЕФОННАРЫ:

редакторүүң 2-24-63, редакторүүң оралакчыларының 2-35-24, 2-23-54 харыысалгалыг секретарының 2-23-35, секретариатның 2-23-35, партийжи амыдырал болгаш үлетпүр киллистериниң 2-31-75, пропаганда болгаш совет тургузуг киллистериниң 2-37-13, чагаа киллизиниң 2-41-27, информация киллизиниң 2-20-60, культура киллизиниң 2-23-54, кежээ ажыл-агый киллизиниң 2-21-47, корреторларның 2-27-41, бухгалтерияның 2-12-45, солуун келбейн барганда 2-32-75 телефонче долгаар.

Солуунуң индекизи 54241.
Чыыга 300 катап үнер.
Хемчээли 2 парлалга амазы.
Тиражы 22108 эка.

Тыва АССР-ниң Ном үндүрер чер. полиграфия болгаш ном савыыдың керектериниң талазы-биле күрүне комитединиң типографизы. Кызыл, Щетинкин болгаш Кравченко кудумчузу, бажың № 1.

Чагыг № 3489.
ТС—00278

Бүгү чурттарның пролетарийлери, каттыжыңар!

ШЫН

СЭКП Тыва обкомунуң, Тыва АССР-ниң Дээди Совединиң болгаш Министрлер Чөвүлелиниң органы

1987 чылдың апрель 14 вторник № 88 (13388)

1925 чылда үнүп эгелээнден. Өртээ 3 копеек

М. С. ГОРБАЧЕВТУҢ МОСКВАДА ЭЭП КЕЛГЕНИ

СЭКП ТК-ниң Чигиргие секретары М. С. Горбачев апрель 11-де Чехословакиядан Москваже эвээ келген. Ол анаа ЧКП ТК-ниң чаагай-биле алдаанын найыралдыг ажыл-чоруун кылып чораан.

М. С. Горбачев-биле кады СЭКП ТК-ниң секретары В. А. Медведев эвээ келген.

Внуково аэродромунга М. С. Горбачевту СЭКП ТК-ниң Политбюро кежигүннери Г. А. Алиев, В. И. Воротников, А. А. Громыко, Е. К. Лигачев, Н. И. Рыжков, М. С. Соломенцев, В. М. Чебриков, Э. А. Шеварднадзе, СЭКП ТК-ниң Политбюро кежигүнүнге кандидаттар П. Н. Демичев, В. И. Долгих, Б. Н. Ельцин, Н. Н. Слюньков, С. Л. Соколов, И. В. Талызин, А. Н. Яковлев СЭКП ТК-ниң секретарьлары А. П. Бирюкова, А. Ф. Добрынин, А. И. Лукьянов, В. П. Никонов, Г. П. Разумовский, СЭКП-ниң Теп ревизия комиссиязының даргазы И. В. Капитонов, өске-даа эштер уткуп алган.

Уткуп алганнарның ортузунга ЧССР-ниң ССРЭ-де херектериниң түр бузуреттиргеш Э. Черны, чехословак элчин черинин дипломат ажылдакчылары база турган.

(СЭТА).

М. С. ГОРБАЧЕВТУҢ Г. ГУСАК-БИЛЕ УЖУРАЖЫЫШКЫНЫ

Апрель 11-де Братиславага М. С. Горбачевтуң Г. Гусак-биле түңнел ужуражыышкыны болган.

Чехословакияже СЭКП ТК-ның Чигиргие секретарының аян-чорууның түңнелдиринге сеткил ханмышкын илерегейлеттингеи. Ажы-дүнма ийи чурттуң бүгү талазы-биле ажылдажылгазын хөгжүдеринге болгаш оларның улустарының аразында найыралды ажыл-чоруун кылып чорааш.

М. С. Горбачев-биле кады СЭКП ТК-ның секретары В. А. Медведев эвээ келген.

Внуково аэродромунга М. С. Горбачевту СЭКП ТК-ниң Политбюро кежигүннери Г. А. Алиев, В. И. Воротников, А. А. Громыко, Е. К. Лигачев, Н. И. Рыжков, М. С. Соломенцев, В. М. Чебриков, Э. А. Шеварднадзе, СЭКП ТК-ның Политбюро кежигүнүнге кандидаттар П. Н. Демичев, В. И. Долгих, Б. Н. Ельцин, Н. Н. Слюньков, С. Л. Соколов, И. В. Талызин, А. Н. Яковлев СЭКП ТК-ның секретарьлары А. П. Бирюкова, А. Ф. Добрынин, А. И. Лукьянов, В. П. Никонов, Г. П. Разумовский, СЭКП-ниң Теп ревизия комиссиязының даргазы И. В. Капитонов, өске-даа эштер уткуп алган.

Уткуп алганнарның ортузунга ЧССР-ниң ССРЭ-де херектериниң түр бузуреттиргеш Э. Черны, чехословак элчин черинин дипломат ажылдакчылары база турган.

(СЭТА).

СЭКП Тыва обкомунуң V пленуму

ТОДАРГАЙ АЖЫЛ-ХЕРЕКТЕРЖЕ, КИЖИЛЕР-БИЛЕ АЖЫЛЧЕ УГЛАНЫР

СЭКП обкомунуң бирги секретары Г. Ч. ШИРШИННИҢ кылганы партия обкомунуң бюрозунуң илеткели

ЭШТЕР! «Эде тургустуунушкунуң болгаш партияның кадр политиказының дугайында» айтырыгны чугаалаашкы көрген СЭКП Төп Комитединиң январь (1987 ч.) Пленуму болза, партияның болгаш чонуң амыдыралының улуг болуушкун болган.

СЭКП ТК-ниң апрель (1985 ч.) Пленумунуң мурнуда үеде совет шиитилелге тургустукган байдалды анализтеп көргенинге үндезилээш, СЭКП ТК-ниң кылган политиктиг болгаш практиктиг түңнелдерин, эде тургустуунушкунуң чорун туурарының болгаш партияның XXVII съездизиниң шиитирлериниң күүседелээнниң башкы түңнелдериниң принципиалдыг үнелеп көрүүшкүнүн, а ол шыкаш бүгү партия, күрүне болгаш хөй-миллер организациялары шиитирлээр кылдыр ТК-ның Политбюрозунуң тодаргайлап айтыкшын СЭКП-ниң амгы үеде кадр политиказының соруглаарын СЭКП ТК-ның Пленуму бүрүү-биле чүүлдүг деп санаан.

Эде тургустуунушкунуң теориязын, оон объективтиг эргежок чугулазын ТК-ның Пленуму хамгы-биле үндезилеп айткан. Чурттуң социал-экономиктиг хөгжүдезин дүргедиринге хандырар соруглалыг эде тургустуунушкунуң эчис болгаш амгы соруглаарын, алыс утка-шынарын бүгү тала-биле тодаргай көргүскен. Партия Төп Комитединиң ажылдап кылганы кадрлар-биле ажылдың бүдүш программазы чогум-на ол соругланы боттандырарынга чагыртқан. Иниилелдиг экономиктиг, социал болгаш угаан-бодал амыдыралыңга социалистиг демократияны хамгылар, чонуң бот-бодаарылгазын чайгылыш чок боттандырар талазы-биле принципиалдыг айтышкыннарны Пленум берген.

Эде тургустуунушкун болза эге үе-чагазында чорун турар, ол-не кол үүлдер мурнувуста, ынчаарга кайда турарывысты билир чорук чүү кылыр база канчаар ажылдаар ужуруг бис дээрзин билип алыр арганы берип турар дугайында ТК-ның Пленумунуң түңнези чугула ужур-дузалыг. Пленуммуң айтышкыны болза: ажыл-ишчи чорукту бүгү кижилер ажылга немээр, идепкейлиг, дидим, чогаадыкты болгаш биилиг бөзүле ажылдаар ужуруг, ол соругга бүгүдээ —парторганизацияга бүрүзүнге, партия комитединиң бүрүзүнге, удуртукчу бүрүзүнге, коммунист бүрүзүнге хамаарыкыр.

ТК-ның январь (1987 ч.) Пленумунга эш М. С. Горбачевтуң илеткелинде айтыкан үүлдерин болгаш түңнелдерни, Пленумуның шиитирлерин республиканың коммунистери, ажылчы чону бир эң-сеткилдиг деткип, үүлдүгүнүп турар. Пленумуң документилерин амгы үеде бистиң кадрларывыс болгаш актив ' өөренип, оон негелделеринге дүүш-түр боттарының ажылының түңнелдерин анализтеп, практиктиг ажыл-херекти канчаар эки организастарының аргазын доктаамал дээп тып турар. Оны чүгээр кызып кылып турар кижилер бар-ла харын, а чамдыктары ам-даа тодаргай ажылдан шыдавайн турар. Бүгү үүлдерниң дугайында, бистө ажыл-херектиң канчаар чорып турарының дугайында, республиканың социал-экономиктиг, угаан-бодал амыдыралында хөжүдээн турар таптаашкының каалыг болуушкыларын барын, оларны канчап ажып эртерин, эде тургустуунушкунуу канчап шапкын боттандырарын, Пленумуң айтышкыннарын чедиишкинниг күүседир дээш чүү кылырының дугайында обкомнуң бо пленумуга шүгүмүүлелчи ёзу-биле чугаалажып көөр ужуруг бис.

СЭКП ТК-ның апрель (1985 ч.) Пленумунуң соңгуже эртеем ийи чылдарының дургузунда партияның область организациязының ажылының эде тургустуунушкунун бот-шүгүмүүлелчи ёзу-биле хандыр аналитен көөрге, бо талазы-биле үүлге баштайгы бичии базымнарның кылдыңнаны костүп турар-дыр. Партияның XXVII съездизиниң шиитирлериниң, «Тыва АССР-ниң экономиктиг болгаш социал хөгжүдезин дүргедиир талазы-биле хемчеглер дугайында» СЭКП ТК-ның болгаш ССРЭ-ниң Министрлер Чөвүлелиниң доктаалының күүседириңче ажылчы чонну эвилелдевишаан, экономикада, социал болгаш угаан-бодал амыдыралының адырларында таарымча чок болуушкунарым ажып эртериниң чамдык аргаларын тып, улус ажыл-агыйының чамдык адырларында таарымчалыг тодаргай түңнелдерни чедип алган бис.

Үлетпүр бүдүрүшкүнүүнүң хемчээлиниң немей өөрээзин 1986 чылда 5,8 хуу болган, ол дээрге, он бирги беш чылда өөрүдениң чил санында оптимал-биле темпилериннең ийи катап бедик болуп турар. Күш-ажылдың бүдүрүкчүлүүнүң 1981—1985 чылдарда оптимал-биле 2,7 хуу турганынга удур 3,9 хуу бедээн. Во коргузуглер болза ийи беш чылда докгаткан чыл санының оптимал-биле планның коргүүлеринден бедик болуп турар. Кол фондуларны тудугжулар 1985 чылдың деңнелиминең 25,3 хуу хөй кылдыр ажыглалга киргеп, капитал салымчыннарның 14,1 хуу ажыг кылдыр шиитээткен, тудуг-монтаж ажылдарының планның 17,7 хуу хөй кылдыр күүсеткен. Мал ажылының продукциязының бүгү хевирлерин, тараанга болгаш картофелдың салар планнарны республика күүсеткен. Улус ажыл-агыйының өске-дээ адырларынга бурунгаар базымнар база бар болган. Ажыл шагының чидирии илдең-не эвээжээн, организастыг чорук, корум-чурум болгаш сагыыга-чүрүм элээн экижээн.

Продукция бүдүрер талазы-биле планнарын бүгү үлетпүр бүдүрүлгелер бо чылдың бирги кварталында күүсеткен. Продукцияны бүдүргеп хемчээли өрткен чылдың деңнелиминең 9,8 хуу улгатқан, күш-ажылдың бүдүрүкчүлүүнүң немей өөрээзин 11,1 хуу болган. Керээдиг ажылдарның кварталдың планның тудуг организациялары күүсеткен. Мал ажылының продуктуларын бүдүрери көрүүзээн. Мал ажылының продуктуларын сагар планнар ажыр күүсеттинген, малды болгаш куштуу садарының темпилери 9,1 хуу, сүттүү — 10,9 хуу бедээн. Өске адырларның коллективтери квартал планнарын база күүсеткен.

Ынчалзажок бо бүгү коргузуглер дыка эвээш болгаш чамдык черлерде чедип ажыдынмаан. Боттуг чоруктун, кылдынган үүлдерни ылаптыг шын үнелеп көөрүнүң туружун эвээри, чедип алдынган үүлдерни өрткен үеннии-биле деңнеп мактанмазы, а кол үүлге — партияның ажылдап кылгаш, үүлдүг деп санаанн планнарны барымдаалары, үргүлчүлелдиг, күжениишкинниг болгаш өрес-шудургу ажылдаарыңче коммунист бүрүзүнү, хамаатыны бүрүзүнү угландырары эде тургустуунушкунуң башгайгы үе-чагазында онза чугула болур дугайында ТК-ның Пленумунуң айтышкыннарын удуртулга болдурар ужуруг бис.

Экономикага эде тургустуунушкун дээрге, бар бүгү күчүнү долу ажылдаарының аргазы-биле, өртем-техниктиг революциянның чедиишкиннерин планныг экономикага холбаштырарының, бүдүрүлгенин интенсивтиг факторларын ажыл-агыйны башкарарының амгы үеги экономиктиг арга-методтарыңа хаттыштырарының орун-биле дүргедээшкинниң механизмин тургузары-дыр деп, ТК-ның Пленумунга эш М. С. Горбачевтуң илеткелиинде онзадан демдеглээн.

Республиканың улус ажыл-агыйында кол бүдүрүлге фондуларын сеилгү ийи беш чылда хөй-хөй миллион рубльже улгаткан. Ынчалзажок ол күүүнүң интизи-биле ажыглаттынып турарын четпес дей санаар херек. Экономиканың адыртары хөгжүдениң интенсивтиг орууңче оожум шилчип кирип турар.

Үлетпүрде кол фондулар сеилгү он чылда 2-ден ажыг катап өскен турда, бүдүрүлгенин хемчээли чүгле 34,7 хуу, күш-ажылдың бүдүрүкчүлүү — 10 хуу өскен. Кол фондуларның дедир эгиднишкини бир рубльге онаштыр 44,1 көпеек болган. Бүдүрүлгелерниң кол фондуларының продукция бөөр кезээ оожум чаартынып турар. Оларның хөй муруузунда иштики курлавырлар ам-даа ажыглаттынаан, хаяа факторлар илереттинмээн, ажыл-агый механизмин хөделдирбээн, күш-ажылды организастаарының системазын тодаргай экижиттээн. Үлетпүрде ажылчыннарның чүгле 35 хуузуун аттестастаан. Керээдер езугаар продукция чорудуп бээринең планнарын ол адыр 1986 чылда күүсеттээн. Бо чылдың бирги кварталында продукция чорудуп бээринең планын 4 бүдүрүлге, күш-ажылдың бүдүрүкчүлүүн бедидер даалганы 3 бүдүрүлге күүсеттээн. Продукцияның шынары чавыс хевирлер болуп артпышаан. Продукцияның шынары херек кырында элээн чавыс түрбүже, аттестастаашкынга кирер үжурлуг үлетпүр продукциязының 96 хуузун бирги категориязы кылдыр санаан. Кылыгларны үрей кылыр чорук ам-даа хөй болуп турар. Дүргедээшкинниң шынар бедиишиннин замчыштыр чедип алыр үжурлуг — бо негелдени хөй ажыл-агый удуртукчулары чедир шиитээп албаан.

Бот-оруга-чарылганы, бригада керээни, курлавырларга камналгалыг технологияларны шиитээдип алыры, бүдүрүлгелериниң сан-хөө-биле боттары хандыртынарының хемчеглерни боттандыраары чамдык министерстволарның болгаш ведомстволарның ажылында кол үүлге кылдыр тургустунмаан. Оларның иштинден хөй бүдүрүлгелер карылгалыг ажылдап, продукцияның бот-үнезин чиигедир талазы-биле даалганы күүсеттейн турар. Курлавырларның болгаш акша-хөреңгилерниң чидирии ам-даа хөй, оларны ажыктыг эвес чарыгдаарын болдуруп турар. 1986 чылда 13 бүдүрүлге ажыл төлевириниң өзүлдезиниң темпилерин күш-ажылдың бүдүрүкчүлүүнүң өзүлдезиниң темпилериннең бедик болдурган. Күрбанкының тывыскан чээлилериниң хөй кезии бүдүрүлгенің хөгжүдеринче болгаш социал айтырыгларны шиитирлээрииче эвес, а чарыгдаттынган саарыга хөреңгилерни четчелээринче утланып турар. Чаа тариф ставкаларын болгаш шалыңны доктадырынга хөй бүдүрүлгелер амгы үеде белен эвес. Ставкаларны болгаш тарифтерни удгаттырарынга ажыл төлевириниң чемелде фонлузун боттары ажыллап болгаш аймнап алыр ужурлуг дээрзин чамдык удуртукчулар амга чедир билбээн.

Кол тудуг организацияларга 60 миллион рубль өртектинг бүдүрүлге фондуларлыг. Тудуг-монтаж ажылдарының хемчээлии амгы үеде 15—20 миллион рубльге немей удгаттырар болгаш ону 170 миллион рубль чедирер арганы ол фондулар болгаш күжээш курлавырлары берип турар. Тудугну удуртурунда үнезин эде тургустуунукун ам-даа чок, оон түңнелинде чыда шиитирлеттинмээн хөй айтырыглар, чоттестер болгаш чедир кылдынмаан үүлдер бар болуп турар. 1986 чылда планнатынган капитал салымчыннарының 92,2 хуузу шиитээдип алдынган, кол фондуларны ажыглалга киирер план— 87 хуу күүсеттингеи. Тудугмонтаж ажылдарының планын 90,5 хуу күүсеткен, керээлиг 86 организацияларның 35-и план күүселделеңе үскевиер.

Бүдүрүлгени болгаш ажылчынарның күш-ажылын организастап турарында боттуг экижиишкин мурнуку хевээр чок, техниканы болгаш механизмни багай ажыглаш, мурнакчы дуржуттары, бот-оруга-чарылганы болгаш бригада керээнин ошкаш нептередип турар. Тудугжулардың 2 элчелиг ажылдаарыңче шилчидер талазы-биле ажыл чорбайн келгеи. Бүдүрүлгенің инженериг белеткелинде улуг четпестер бар. Тудугнуң ишкарын белиглер хереқте боттуг түңнелдер чедип алдынмаан. Тудугда ажыл шагының чидирии болгаш кадрларның ажылдан үвер-кирер чорну ам-даа хөй.

Тудуг материалдарын кылыр талазы-биле бүдүрүлге черлериниң күүзүнүн четпес ажыглап турар. Тудугда кол бүдүрүлге фондуларын сеилгү он чылдарда 2,7 катап улгаткан, а фондунуң дедир эгиднишкини 54 хуу эвээжээн, ажылчыннарның саны 28 хуу көвүдээн, а күш-ажылдың бүдүрүкчүлүү чүгле 1,8 хуу бедээн. Чиигир эптээр демир-бетонныарны бүдүрер күүлериниң 86 хуузу, түүйбунуң — 39 хуузу, керамзиттиң сайдан тудуг материалының — 22 хуузу ажыглаттынып турар. «Тыва тудуг материалдары» каттыжышкынның түүйбу заводтарының 41 хуузун, сезонныг заводларның — чүгле 14 хуузун ажылдадып турар.

Тудугну индустриалдазастаарында кылдынган базымнар эвээш. Чиик демир конструкцияларны, ажыктыг чылдыкчыларны, деңнелиглиг өске-дээ материалдарны ажыглаар дугайында айтырыг шуут шиитирлеттинмээн. Бо хереқке республиканың Күрүдүү, төлевилел организациялары, чагыкчылар консервативтиг деңгейленген чорууң көргүзүп турар.

«Тудугга ажыл-агый механизмин сайзырангайжыдар талазы-биле хемчеглер дугайында» СЭКП ТК-ниң болгаш ССРЭ-ниң Министрлер Чөвүлелиниң доктаалының негелделерии четпес күүсеттип турар. Тудуг организацияларының кадрларны улуттуганың экономиктиг методтарын четпес шиитээдип, сан-хөө-чээли арганыларының системазын кошкаш шиитээдип ап турар. Массалыг профессияларның кадрларының белеткелинде бурунгаар боттуг базымнар чок. Таптаашкының хожудангай чорук шиитээдиринге база бар болуп турар. Амгы үеде тудугда бир күн кижи чедишпейн турар. Ажыл-агый аргазы-биле тудугларны кылырынче чогуур кичээнгейни угландырбайн турар.

АГРОҮЛЕТПҮР комплекизинде материал-техниктиг баазаның ажыглалын үндезиин-биле экижидер, ону хөгжүдеринге киирген хөреңгилерниң дедир эгиднишкинин ковүдедир дугайында айтырыг чидин-биле тургустунуп турар. Амгы үеде чүгле совхозтар безин 376 миллион рубльдиң кол бүдүрүлге фондулардыг. Сеилгү ийи беш чылда фондуларны ийидеп ажыг катап ковүдеткен турбуже, фонд эгиднишкини 28 хуу кызырылган, иниилештирген секторда кодаа ажыл-агый продукциязының хемчээли чүгле 7 хуу улгатқан. Кол фондуларның бир рубльнинге онаштыр 1986 чылда фонд эгиднишкини 36 көпеек болган.

Ажылдың экстенсивтиг методуунга хандыкпын сиилиишкин, чаа бүгү үүлдерни хереқке салбас чорук, ажылдаарынга шүүлтезиг чаптыг черге таптаашкын АҮК-түң кадрларының элээн кезиинде бар, тааримча чок ол үүлдер АҮК-те бүдүрүлге болгаш күш-ажыл күүзүнүн ажыктыг кылдыр ажыглаарынга дооңдактап турар. Дотацияны барымдаалаваска, 1986 чылда совхозтар 15 млн. рубль карылганы болдурган. Күш-ажыл чарыгдалын кызырарының болгаш продукцияның бот-үнезин чиигедирииң концепциязының өртемниг үндезиннерин ажылдап кылырынче, амгы үениң энергия курлавырларының нанмак алырының технологияларының, автоматика керекселериниң база сайлага техниказының, долгандыр турар бойдус үүлдерин камгалаарының талазы-биле хемчеглериниң баазазынга оларны техника-биле чаарты дериириниң айтырыгларын шиитирлээрииче өртем албан черлериниң күженишкиннерин четпес үүлдирып турар. Кодаа ажыл-агыйның өртем албан черлери агроүлетпүр бүдүрүлгеэин интенсификастаарының болгаш курлавыр күүзүлерин ажыллаарының ажыктыг болдурууның талазы-биле шиитирлеттингеи черлерин кошкаш чорудуп турар. Экономиканың адырларында практиктиг соруглаарны шиитирлээриниге дээди өртем албан черлериниң болгаш күүсеттингеи аргаларын багай ажыглап турар.

ЭШТЕР, социал талазында негелделиг айтырыглар хөй болуп турар. Ынчаарга оларның эң-не гарыны — бажың-балгат айтырыры. Кызыл хоорайда квартира алырының ойлаазинде 5 мун ажыг ог-бүле туруп турар. Районнар төптеринин болгаш ажылчын суурларның, хөй-хөй кодаа суурларның чүрттакчылары бажың-балгатка улуг негелделиг болуп турар. Амга чедир-ле бармык хойжуларның бүдүн чартык мун ог-бүлелери бүдүн чыл дургузунда өглерде чурттап турар. 1986 чылда чуртталга бажыңнарын ажыглалга киирер талазы-биле онаалда чүгле 93 хуу күүсеттингеи. Эрткен чылын кодаа черлерге 71,8 мун дөрбелчин метр чуртталга шөлдерин тутқан азы чаңгыс ажыл-агыйга ортумаа-биле 8 квартира онаалдын турар. Ол дээрге хөлчок эвээш. Дужаан турар чуртталга бажыңнарының шынары куду болуп артпышаан. Республиканга чуртталга тудуунуң программазын партия обкому болгаш Министрлер Чөвүлели ажыглап кылган. 1990 чылга чедир 671 мун дөрбелчин метр чуртталга бажыңнарын, оон иштинде Кызыл хоорайга 280 мун дөрбелчин метрин тудар ужурлуг бис. Бүгү организацияларның күженишкиннерин каттыштырып тургаш, төлевилеттингеи онаалдаларын чүгле күүседир эвес, харын ажыр күүседир херек. Кооперативтиг болгаш хуузунда чуртталга тудуун бүгү хемчег-биле хөгжүдери эргежок чүгула. Квартираларны үлеп-хуваарының чурумун шыңгыы сагыырын чер болганга хандырар херек.

Школаларның, школа назының четпээн уругларның, медицинаның, клуб албан черлериниң, коммунал-амыдырал хандырылгазының объектилериниң тудуун шиитирлиг дүргедеидир апаар. Бисте бо талазы-биле четпестер база хөй болуп турар. 1986 чылда оларны тударынга капитал салымчыннарының ынмидин чүгле 67 хуу шиитээдип алган.

Бүдүрүлгеге кижилериниң күш-ажылының байдалдарын экижидериниң дугайын сөөлгү чылдарда эвээш эвес чугаалажып келген бис. Бо талазы-биле ажыл чоруттуунуп турар, ынчаважок дыка берге болуп турар дээрзин ажыы-биле чугаалаар херек. Хөй-хөй бүдүрүлгелерде, организацияларда болгаш совхозтарда ажылдап турар кижилериң бүдүрүлге-чуртталга байдалдарын экижилериңе чыл-чыыл-биле үүлдаа кыллымайн турар. Чөгенчит байдал, хир-чам, карахка шиитирлер эки чүве чок — ол дээрге ховар эвес чорук болуп турары хараалаанчыг.

(Үлаачызы 2-ги арныда).

АСТРОФИЗИКТИГ «КВАНТ» МОДУЛЬ БАШКАРЫЛГАЛЫГ «МИР» КОМПЛЕКСТИҢ СОСТАВЫНДА

УЖУДУУШКУН БАШКАРАР ТОП. Космонавтылар Юрий Романенко болгаш Александр Лавейкин ажык космос делгемнече үнүп, модульдүг станция-биле бүрүн тутчурун хандырар талазы-биле ажылдарны күүсеткен.

Апрель 11-де Москваныбиле 23 шак 41 минута турда, Юрий Романенко болгаш Александр Лавейкин станциядан үнгеш, «Квант» модульдүң тутчур черинге чедө бергеннер. Модульдүң тутчур агрегадының штангазының үеазы үне бергени-биле аппараттар бот-боттарындан ырай бергеи болган. Модульдүң болгаш станцияның тутчур агрегаттарын көрүп тура, долу чоокшулажыры-биле шаптыктаан оларның аразында өске бир-ле чүве бар болганын тыпкан.

Эрткежок чугула ажылдарны экипаждың командирлериниң болгаш бортинженерлериниң кылып күүсеткенинең соонда космос аппараттарын чоокшулаштырган. Черден команда-биле болгаш экипаждың дорт контролю-биле күүсеткеи ол ажыл чогуур үеинде эртеем болгаш модульдүң станция-биле долу тутчуру-биле доозулган.

Юрий Романенковуң болгаш Александр Лавейкиниң ажык космоска эрттиргел үеазы 3 шак 40 минута болган.

Ийи космонавтының кадыкшыл байдалы эки.

Чер чоогунуң орбитазында башкартының чоруур «Мир» — «Квант» — «Союз ТМ-2» космос комплекизи ажыддан турар. Оон нимти деңнези 51 токиа, узуну 35 метр.

УЛУГ СОНУУРГАЛДЫ БОЛДУРГАН

СЭКП ТК-ның Чигиргие секретары М. С. Горбачевтуң ЧССР-ге кылган албанның аян-чорууу болгаш чехословак-совет пайырал митингизинге оон чугаазы таштыкы чурттарның кол-кол солуннарының биижип турар үүлдериниве хүнүүң темазы боон турар.

Албанның аян-чорууу боон турган хүнеерде Чехословакияның солуннары «Бүзүлбас пайырадың манифестациязы», «Чаңгыс эътиг болгаш кады ажылдажылга хөскү бадыткалы», «Чүрректиң хамаанындан ужуражыышкыннар», «Москвадан чаа санаалдары» деп улуг эгелер-биле үнүп турган. Чехословакияның «Руде право» солуны М. С. Горбачевтуң аян-чорууу чурттуң амыдыралынга улуг болуушкун болган деп бижээн.

Польшаның «Трибуна люду» солуну: «Эде тургустуунушкун Совет Эвилели биле социалистиг чурттарның аразында кады ажылдажылгага эң салдарны чедирер. Совет удуртукчу социалистиг чурттарның аразында бүгү политиктиг системаны дең эргежок болгаш бот-боттарының мурнуну харыысалгалыг болур чоруктуң үндезинниге боттандырып чорударының чугулалын база катап демдеглээн» деп бижээн.

СЭКП Тыва обкомунуң V пленуму

ТОДАРГАЙ АЖЫЛ-ХЕРЕКТЕРЖЕ, КИЖИЛЕР-БИЛЕ АЖЫЛЧЕ УГЛАНЫР

(Эгези 1-ги арныда).

Министерстволарның, ведомстволарның болгаш бүдүрүлгелериниң, профсоюзтуң комитеттериниң удуртукчулары бүдүрүлгеге социал айтырыгларны шинтирлээриниге чогуур инициативаны, идепкейлиг чорукту илередип турлар. А чамдык черлерде аар-саар чүүлдерни кылып турар болза-даа, ол дээрге кижилер дугайында ёзулуг сагыш салышкын эвес, а ёзу барымдаалап, ат чоткан аянныг болуп турар. Кижилериниң негелде-хереглелериниң дугайын болдарын күзеп турар бюрократтар, ажыл чылырлар, саазын-биле бүгнеп будулдурлар бисте ам-даа бар. олар артык сагыш салышкынныларын бодуларга алырын аңаа-даа бодавайн турар, ынчаш сагыш салышкыны чокта амыр ышкажыл, план күүсет деп негеер, ол-ла!

Көдээ ажыл-агый ажылдакчыларының, ылаңгыя малчыннарының күш-ажылының байдалдарын экижилери эң-не негелеглиг айтырыг болуп артышаан. Ол талазы-биле багай эвес планнар төлевилеттингеен. Ам ол чүве—ону күүседири. Ажыл-агый удуртукчуларының инициативазы, бижиг туруштуг, тывыгыр-сагыыргыр чоруу болгаш шынгыы партийжи контроль херек. Чижи, Эрзинге соолгу ийи чылдың дургузунда ажыл-агый аргазы-биле хойжуларга 21 чуртталга бажыңны, 73 чунар-бажыңны тутkан. Ону детиир болза чогуур. Ынчангаш ам-даа болза районнарның хой дуруузунда ол ажылды багай чорудуп, ону кылырга улуг болдунар артыкар бар черлерде безин шоолуг чүве кылбайн турар. Хойжулар турлагларын электрижидиринниң планын үстүп турар. Мында эштер В. Б. Бекперский, Ю. И. Сурков олар болгаш «Көдээ электротудуг» ТМЭ-ниң коллективи-биле чергелештир, бо талазы-биле эвээш эвес бүүвүй партия райкомнарының бирги секретарьларынга, райкүүскомнар болгаш РАУК-тер даргаларынга база онаажып турар. Сүт-бараан фермаларында күш-ажылдың байдалдары кедергей ооруун экижип турар. Оларның хой-хөйүнде хол-биле кылыр аар күш-ажыл биеэ хевээр колдап, ону херээженнер кылып турар, хеп үштүр черлер, чунар дүштар, дыштанырга ороолдери, медпунктулар, бодүүн буфеттер безин чок. Агроүлетпүркүркомнуң болгаш ООН районнарда органнарының үндезилеглин-биле бодап көөр, чогуур түңнелин үндүрер, тодаргай болгаш бижиг туруштуг шинтирлээр чүүлү ол-дур. Олар боттарының ажылының социал углаңмыкшының күштелдирер херек.

Садыг бүдүрүлгелериниң ажылында эң-не негелеглиг айтырыг болуп артышаан. Ол талазы-биле багай эвес планнар төлевилеттингеен. Ам ол чүве—ону күүседири. Ажыл-агый удуртукчуларының инициативазы, бижиг туруштуг, тывыгыр-сагыыргыр чоруу болгаш шынгыы партийжи контроль херек. Чижи, Эрзинге соолгу ийи чылдың дургузунда ажыл-агый аргазы-биле хойжуларга 21 чуртталга бажыңны, 73 чунар-бажыңны тутkан. Ону детиир болза чогуур. Ынчангаш ам-даа болза районнарның хой дуруузунда ол ажылды багай чорудуп, ону кылырга улуг болдунар артыкар бар черлерде безин шоолуг чүве кылбайн турар. Хойжулар турлагларын электрижидиринниң планын үстүп турар. Мында эштер В. Б. Бекперский, Ю. И. Сурков олар болгаш «Көдээ электротудуг» ТМЭ-ниң коллективи-биле чергелештир, бо талазы-биле эвээш эвес бүүвүй партия райкомнарының бирги секретарьларынга, райкүүскомнар болгаш РАУК-тер даргаларынга база онаажып турар. Сүт-бараан фермаларында күш-ажылдың байдалдары кедергей ооруун экижип турар. Оларның хой-хөйүнде хол-биле кылыр аар күш-ажыл биеэ хевээр колдап, ону херээженнер кылып турар, хеп үштүр черлер, чунар дүштар, дыштанырга ороолдери, медпунктулар, бодүүн буфеттер безин чок. Агроүлетпүркүркомнуң болгаш ООН районнарда органнарының үндезилеглин-биле бодап көөр, чогуур түңнелин үндүрер, тодаргай болгаш бижиг туруштуг шинтирлээр чүүлү ол-дур. Олар боттарының ажылының социал углаңмыкшының күштелдирер херек.

Садыг бүдүрүлгелериниң ажылында эң-не негелеглиг айтырыг болуп артышаан. Ол талазы-биле багай эвес планнар төлевилеттингеен. Ам ол чүве—ону күүседири. Ажыл-агый удуртукчуларының инициативазы, бижиг туруштуг, тывыгыр-сагыыргыр чоруу болгаш шынгыы партийжи контроль херек. Чижи, Эрзинге соолгу ийи чылдың дургузунда ажыл-агый аргазы-биле хойжуларга 21 чуртталга бажыңны, 73 чунар-бажыңны тутkан. Ону детиир болза чогуур. Ынчангаш ам-даа болза районнарның хой дуруузунда ол ажылды багай чорудуп, ону кылырга улуг болдунар артыкар бар черлерде безин шоолуг чүве кылбайн турар. Хойжулар турлагларын электрижидиринниң планын үстүп турар. Мында эштер В. Б. Бекперский, Ю. И. Сурков олар болгаш «Көдээ электротудуг» ТМЭ-ниң коллективи-биле чергелештир, бо талазы-биле эвээш эвес бүүвүй партия райкомнарының бирги секретарьларынга, райкүүскомнар болгаш РАУК-тер даргаларынга база онаажып турар. Сүт-бараан фермаларында күш-ажылдың байдалдары кедергей ооруун экижип турар. Оларның хой-хөйүнде хол-биле кылыр аар күш-ажыл биеэ хевээр колдап, ону херээженнер кылып турар, хеп үштүр черлер, чунар дүштар, дыштанырга ороолдери, медпунктулар, бодүүн буфеттер безин чок. Агроүлетпүркүркомнуң болгаш ООН районнарда органнарының үндезилеглин-биле бодап көөр, чогуур түңнелин үндүрер, тодаргай болгаш бижиг туруштуг шинтирлээр чүүлү ол-дур. Олар боттарының ажылының социал углаңмыкшының күштелдирер херек.

Чоннуң хереглээ барааннарын бүдүрериниң чогуур өзулелиин бистер чедип ап шыдаваа бис. Бисте ажыл төлевиринниң фондузунуң бир рубляннга оналаштыр чоннуң хереглеэ барааннарын чүүле 31 копсекке бүдүрүп турар. Мында бүдүрүп алырының болдунар аргалары турда-ла, культура-аймдырал болгаш ажыл-агый хереглелиниң хой саннын барааннарын бистер ам-даа республиканың даштында соорту киирип турар-дыр бис. А ону азырадыкчы хоон-дур деп адаар-дан ооң арга чок-тур. Ажыл-биле чугаалаарга, чамдык удуртукчулар ажылбүрү чылдагаанарга сылдаглап алган, оң эң чугула херектен ойталап турарлар. Эрткен чылын бүдүрүлгелериниң 33 хуузу, а бо чылдың бирги кварталында — 15,3 хуузу чоннуң хереглеэ барааннары бүдүрериниң планын күүсетпээн. Оларның шынары куду болуп артышаан. Мында ажыл-херекти үндезинин-биле эжиндер ужуруут бис.

Совет болгаш ажыл-агый органнары ачы-дуза чедирериниң болгаш шинтирлеттинмээн айтырыглар хой-дүр. Во бүгү четпестер ажылчы чоннуң амыдыралының чаагай чоруунуң ооргинге, ооң доктелиниге, сеткил-соонгуже-даа багай салдарны чедирип, кадрларның ажылдан үнер-кирер чоруунуң, чоннуң ынай-бээр кожериниң кол чылдагаанарының бирээзи боор турар-дыр. Бистин кол сорулгалыг социал айтырыгларны шинтирлээр талазы-биле бүгү черлерниң удуртукчуларының туружун, аргаларын болгаш херек кырында ажыл-чорудулганын шинтирлэми-биле эде турганары. Ынчангаш чер-черде социал-амыдырал талазы-биле ажыл-херектиң байдалын мык анализтеп көөрт, ону шаанын хогжүдери-биле тодаргай хемчеглери ап чорудары негеттинин турар. Ол дээш улус депутаттарының чер-чер Советтериниң күүсконнарындан, профсоюзтуң организациялардан, ажыл-агый органнарының удуртукчуларындан негелдени күштелдирер херек.

Эштер! Республиканың экономиктиг болгаш социал хогжүдээзиге үстүнде айтыгаан бүгү четпестер хамыктың мурнунда обкомнуң, партияның аданкы комитеттериниң кадрлар-биле сула ажылының, оларның ооңум эде тургустунуң туразының, оларның белеткеттингенинин болгаш эртем-билиниин деңнелиниң ам-даа кудуунун түңнели боон турар.

Бистер бөгүн бо пленумга кадр ажылын данзыга-биле аналиэтээр, ТК-ның январь Пленумунуң негелделеринге дүүштүр ону эжиндиринии сорулгаларын тодарадыр ужуруут бис.

ТК-ның апрель (1985 ч.) Пленумунуң соонда республиканың удуртукчу кадрларының составы быжыкканын, оларны доктаамал немеп база чаартырынга эргежок чүүлүл байдалдарның тургустунуп турарын дендеглээр херек. СЭКП обкомунуң номенклатуразында кирип турар бүгү чергениң ажылдакчыларының 90 хуузу дээш эртежинг, ынчаарга ажыл-агый удуртукчуларының 73,2 хуузу улус ажыл-агыйының дээди эртемниг специалистери боон турар. Ниитизи-биле алырга, дуржулгалыг болган аныяк ажылдакчыларны аралаштыр дүүштүрери, оларның салгалдыы хандырлының турар. Обкомнуң номенклатурулуг кадрларының 12 ажыг хуузу 35 хар чедир назылыг, 26,4 хуузу—40 чедир, 14,3 хуузу—50 ажыг хар назылыг боон турар.

Партия комитеттери кадрларның политиктиг болгаш ажылгыр шынарларын улам хамгы-биле барымдаалап көрүп, ындыг шынарларын негелделиг-биле үнелеп көөр апарган. Ажылдакчыларны деңнидерде партия эге организациялары, күш-ажылы коллективтериниң санал-оналарын улам калбаа-биле барымдаалап, характеристикаларының ужур-утказын улгаттырып турар. Кадрлар-биле ажылга демократтыг үндезинерни практикага боттандырып эгелеп турар.

ТК-ның январь Пленумунга «Бистиң кадрларывыс чаартырагларның эргежок чугулазын кайы хире дүрген болгаш хамгы-биле үгаан билириндеп, партияның шугумун амыдыралга кайы хире чогаадыкчы болгаш туруштуу-биле боттандырып чорударынган эде тургустунуушкунуун чеминикининг болуру шинтирлии-биле хамаарыжыр» деп демдеглээн.

Бистиң кадрларывыстың ажылында чогум каныг четпестер барыл, олар канчаар эде тургустунуп турарыл? Ол дугайын чугаалаарда, партия обкомнуң секретарьларындан, килдистер эргелекчилеринден эгелеп көрээлинер.

Хамыктың мурнунда, партия обкомнуң бирги секретары болганымда, бодүүнүң ажылымның дугайын чугаалап көрейн. Амгы негелдениң улуг хемчээли-биле алырга, экономиканың болгаш культураның хогжүдезинде, кижилерниң кижиндилгезинде чедимче чок чүүлдер, шинтирдеттинмейн турор айтыглар—ол дээрге, ээвээ ам-даа чедир ажылдавайн турарын, четпестерим-дир. Республиканы хогжүдериниң үндезини айтыгларын шинтирлээрииче кадрларның күжүн болгаш энергизын эвилелеп, организастаарыга тодаргай угланышкыныларын чамдыкта чедир бербейн турар мен деп чугаалаар болзумза шын болур. Кадрлар-биле ажылда четпестер—база-ла ээвээ чедир көрбейн турарымның түңнели. Бергелерни болгаш четпестерни ажыл эртеринче оларны үре-түңнелдиг бишкарар аргаларны чамдыкта чедир ажыглавайн турар мен. Совхозтар удуртукчуларының хойу-биле солчуп турары — улуг четпестерниң бирээзи. Обкомнуң аппарады улуг күжениишкининг ажылдан турважок, айтырыгларны шинтирлеп турарында эки ачис түңнелдер ам-даа эвээш. Кадрлардан негелдени күштелдирерде, оларның кижи бүрүзү-биле ажылдаарының онзагай чүүлдерни чедир барымдаалап көрбейн баар болгаш чамдык таварылгада ажылдакчыларның адынга шүүлтүлделин хөлүн эртпир дорт кыла бээр чүүлдерни бар.

Обкомнуң ийиги секретары эш Г. Н. Долгополов бодүүнүң харыылап турар адырларында ажыл-херектиң байдалын чамдыкта бүгү талазы-биле анализтеп көрбес, районнарга, ылаңгыяда мурнуу районнарга, ховар барып турар. Министерстволарның болгаш ведомстволарның удуртукчуларының мурнунга айтырыглар тургузарда, оларның ажылынга бо-ла шуут кирип бээр болгаш эмин эртпир харагалзаар чоруктуу болдурга бээр. Ынчангаш ол чоруундан адырыгаш, чоннуң коммунал аммдырал, садыг хандырлгазының айтырыгларынче узам ханыдаар. ол адырларның удуртукчуларыбыле хөй ажылдаар ужурлуг. Ооң хуузунда принципиалдыг, негелделиг чоруу бодуунун калы ажылдап турар кижилериниге сагыш човангыр, ээлдек-эвилең болуру-биле чамдыкта дүүшпейн баргылаар.

Обком секретары эш А. И. Ванжа партия ажылдакчызынга тааржыпкас стильден болгаш арга-методтардан ам-даа адырын чадап, ажылдаарда технократтыг аргаларже хандыгыш, чамдык ажыл-агый удуртукчуларының орнун солуур, дүлээлезин күүседи бээр, оларның айтышкын бээр хүзөлгелерин болдунга алыр түүлдерни болдурун турар. Районнарга тудуг объектилериниң айтырыгларын шинтирлээрде, тус черниң партия, совет органнарын ооп каапнайн, оларныи-биле дутуржуп, чугаалажыры оон негеттинин турар. Хүлээп ап турар шинтирлеринге кедизинде барып кандыг түңнелдерге чедирерин эки ооренип көрбейн турар.

Обком секретары эш Д. К. Ооржак идеологтуг организациялардың, административтиг органнарның ажыл-чорудулгазын кошкак углап башкарып, айтырыгларны шинтирлээрде культураның, чырыдышкынның болгаш кадык камгалал албан черлериниң кадрларның ажылын тодарадып көөрде, чамдыкта шинтирлиг эвес чоруун эдертүүлүн турар. Ажылына ол улам-на чүткүлдүг чоруун көргүзер болза эки.

Обкомнуң партийжи-организастыг ажыл килдизиниң эргелекчизи эш В. М. Евтешинниң ажылынга тодаргай болгаш салыынган сорулгаже түткүлдүг чорук челишпейн турар. Партия комитеттериниң ажыл-херектерин аналиэтеп көөрде. эрелгейлээр, ажылдың үндезин айтырыгларын чедир ооренип көрбес болгаш турар-дыр мен деп чугаалаар болзумза шын болур. Кадрлар-биле ажылда четпестер—база-ла ээвээ чедир көрбейн турарымның түңнели. Бергелерни болгаш четпестерни ажыл эртеринче оларны үре-түңнелдиг бишкарар аргаларны чамдыкта чедир ажыглавайн турар мен. Совхозтар удуртукчуларының хойу-биле солчуп турары — улуг четпестерниң бирээзи. Обкомнуң аппарады улуг күжениишкининг ажылдан турважок, айтырыгларны шинтирлеп турарында эки ачис түңнелдер ам-даа эвээш. Кадрлардан негелдени күштелдирерде, оларның кижи бүрүзү-биле ажылдаарының онзагай чүүлдерни чедир барымдаалап көрбейн баар болгаш чамдык таварылгада ажылдакчыларның адынга шүүлтүлделин хөлүн эртпир дорт кыла бээр чүүлдерни бар.

Обкомнуң ийиги секретары эш Г. Н. Долгополов бодүүнүң харыылап турар адырларында ажыл-херектиң байдалын чамдыкта бүгү талазы-биле анализтеп көрбес, районнарга, ылаңгыяда мурнуу районнарга, ховар барып турар. Министерстволарның болгаш ведомстволарның удуртукчуларының мурнунга айтырыглар тургузарда, оларның ажылынга бо-ла шуут кирип бээр болгаш эмин эртпир харагалзаар чоруктуу болдурга бээр. Ынчангаш ол чоруундан адырыгаш, чоннуң коммунал аммдырал, садыг хандырлгазының айтырыгларынче узам ханыдаар. ол адырларның удуртукчуларыбыле хөй ажылдаар ужурлуг. Ооң хуузунда принципиалдыг, негелделиг чоруу бодуунун калы ажылдап турар кижилериниге сагыш човангыр, ээлдек-эвилең болуру-биле чамдыкта дүүшпейн баргылаар.

Обком секретары эш А. И. Ванжа партия ажылдакчызынга тааржыпкас стильден болгаш арга-методтардан ам-даа адырын чадап, ажылдаарда технократтыг аргаларже хандыгыш, чамдык ажыл-агый удуртукчуларының орнун солуур, дүлээлезин күүседи бээр, оларның айтышкын бээр хүзөлгелерин болдунга алыр түүлдерни болдурун турар. Районнарга тудуг объектилериниң айтырыгларын шинтирлээрде, тус черниң партия, совет органнарын ооп каапнайн, оларныи-биле дутуржуп, чугаалажыры оон негеттинин турар. Хүлээп ап турар шинтирлеринге кедизинде барып кандыг түңнелдерге чедирерин эки ооренип көрбейн турар.

Обкомнуң үлетпүр-транспорт килдизиниң эргелекчизи эш В. С. Семеновтуң ажылында ажыл-агый айтырыгларынче колдаар, диспетчер хүлээлгени күүседи бээр чорук бар. Ол үлетпүрүү, транспортту болгаш харылааны хогжүдериниң ханы айтырыгларын, экономиктиг анализтиг айтырыгларын ам-даа кошкак ажыглап турар. Ооң ажылының колдуунда-ла кабинеттен удуртур стиль адырларда, күш-ажылчы коллективтерде боттуг байдалды кошкак бөлүрүнге, айтырыгларны шинтирлээрииниң чаа аргаларын ажыглаарынга шинтирлер чок болурунга чедирип турар. Партия комитеттери-биле эки харылзааны тудуп алыры ооң негеттинин турар.

Тудуг килдизиниң эргелекчизи эш И. А. Остапец партия организацияларынга организастыг ажылды четпес чорудуп тура-ла, бүгү айтырыгларны хөөрө тудар дээш чүткүлдүг, ол чорук ооң ажылын быдаргай болдурарынга чедирип турар. Ынчангаш шуут-ла ажылагый айтырыгларын шинтирлеп турлтар чорустан дарый адырлып, ажылынга далажып, дүүгээр болгаш боттуг эвес, чамдыкта ыяк болап көрбес чорукту болдурбайн, кадрларбиле хөй ажылдаары, оларны тодаргай айтырыгларны шинтирлээрииче углаарының нарын аргаларын чедип алыры ооң негеттинин турар.

Обком чанында партийжи контроль комиссиязының даргазы эш Г. А. Заркевичиниң ажылында чаа түүлдер, кызымаккай болгаш ажылды ханызы-биле көөр чорук четкейн турар. Ол чамдыкта бодуүнүл-на ажылын болгаш бодуүнүн ажылдакчыларының ажылын кыры-биле, эрелгей көрүп турар. Хоойлу-дүрүмүү болгаш корум-чүрүмүү быжыглаар, кем-керек түүлгедир чоруктарга удур демиселдя күштелдирер талазы-биле СЭКП обкомунуң шинтирлерин күүседир талазы-биле туруштуг чоруун күштелдирери ооң негеттинин турар.

Обкомнуң ниити килдизиниң эргелекчизи эш В. Г. Заворотный обкомнуң шинтирлериниң күүселдези дээш контроль системазын сайзырангайжыдар талазы-биле четпес ажылдап турар. Бодуүнүң удуртулгазында турар кижилерден ооң негеллези чавыс, килдистиң, партия комитеттериниң документилер-биле ажылының алгы-аңгы талаларын аналиэтеп, ооренип сайгарырга инициативазы эвээш боон турар.

Секретарьларның, килдистер эргелекчилериниң ажылында четпестер ниити обкомнуң ажылының стилиниге салдарын база чедирип турар. Аппараттың чамдык ажылдакчылары эде тургустунуушкуну боттандырып чорудар талазы-биле боттарының туружун ам-даа тодазы-биле билбейн, идепкейлиг базымнарны кылбайн турарын ажыы-биле чугаалаар ужурдуг бис.

Бистер ажыл-херекчи, тодаргай чоруктуң дугайын, той-ле саазын шокарлаар чорукту, ажылды кабинеттен удуртуп башкарар стиляи болгаш ёзу барымдаалаарының ооске-даа хевирлериниң илереэшкиннерин узутказарының эргежок тутулазының дугайын хойну чугаалап турар болгай бис. Ынчалза-даа бистер херек кырында олардан ам-даа ооңум адырлып турар-дыр бис. Хүлээп алыр шинтирлериниң саны ээвээжээн, ынчалза-даа оларны ооң-даа кызыраарының аргалары ам-даа бар. Обкомнуң пленумнарының, бюрозунуң, секретариадының дыка хөй шинтирлери боттуг болгаш тодаргай организакчы ажылхерек-биле быжыглатпаймайн турар. Чер-черде дээштиг, боттуг ажыл ам-даа ээвээ болгаш аппарат ажылдакчыларының сургакчылаашкыннары ам-даа үретүңнелдиг болбайн турар. Улус ажыл-агыйында хожудангай черлерниң тыптып келир чылдагаанарын четпес аналиэтеп турар. Кадрлардан негелде ам-даа чаныс, оларның харыысалгазын болгаш күүседикчи сагыыга-чурумуун кошкак бедидип турар.

Обкомнуң аппарады партия активинге, обком кежигүннеринге кошкак даянып турар. Шинтирлээрии, шүүгүмчүлелдиг эдилгелерни болгаш саналларны боттандырар, партия эге организацияларынга дуза көргүзер талазы-биле практиктиг ажыыга оларны ээвээш аарга тудуп турар.

Ниитизи-биле түңнел мында боон турар-дыр обкомнуң аппарадында эде тургустунуушкуну ооңум чоруп турар болгаш четпестер ам-даа хөй, ооң секретарьлары, бүгү ажылдакчылары оларны ажып эртер дээш улам күженишкининг ажылдаар ужурлуг.

Эде тургустунуушкунну боттандырып чорудары дээш улуг харысалга СЭКП хооркомунга болгаш райкомнарыга онаажып турар. Маңаа бирги секретарьларның чогаадыкчы, тывыгыр инициативаларындан, оларның ажыл-херекчи идепкейлиинден хөй чүүлдер хамаажыр.

Партия комитеттериниң, оларның секретарьларының ажылында херек кырында боттуг эргелде, чаа чүүлдер чогум шыңгызы-биле чугаалаар херек.

Партия Кызыл хооркомунуң ажылында четпес чүүлдер ам-даа хөй. Ында хүн бүрүүнүң социал-экономиктиг чутула айтырыгларын шүүлтең, чогуур негелделерге дүүштүр тодаргай шинтирлевейн турар. Будүрүлгелериниң техниктиг чаартылгазының, капиталл тудугуу дүргедериниң, хоорай ажыл-агыйын болгаш хандырылга адырын хогжүдериниң өйү келген айтырыгларын шинтирлээриче парторганизацияларның, күш-ажылчы коллективтериниң күженишкиннерин катыштырар талазы-биле бүгү ажылдарның организакчы болур ролюн хоорком долу хемчээлии-биле көргүспейн турар. Ажылчы чоннуң кижизидилгезинде, кадык камгалал, чырыдышкын болгаш культура органнарының ажылын организастап турарында четпестер хөй. СЭКП хооркомунуң бирги секретары эш Б. П. Самиров ажылдың командылап-дүжаар стилиниден адырлып чадап турар. Хоорай Советиниң, ажыл-агый органнарының удуртукчуларыдан шыгны негелде салырының орнунга, оларның ажылын боду кыла бээр. Дыка хөй айтырыгларны хары угла шинтирлеп эгелээш, оларның чамдыктарын эчизинге чедирбейн баргылаар. Хоорайда эрттирип турар хемчеглериниң дээштиин бедидериниче эвээш кичээнгей салып турар. Кадрлар-биле ажылга чамдыкта эмин эртир дорт, эвилең эвес чоруун көргүзүп турар.

Партияның Барыын-Хемчик, Бии-Хем, Таңды райкомнары удуртулганын чаа түүлдерни, хевирлерни болгаш аргаларын ооңум шинтирлеп, партия эге организацияларынга хүн бүрүүнүң шудургу ажылын эвээш чорудуп, кижилериниң амыдырал-чурттагаанының, социал-амыдырал байдалдарын ховар эвес таварылгаларда кичээнгейге албайн баар чоруктар бар боон турар. Ол райкомнарның бирги секретарьлары эштер Б. С. Нурзат, Ю. А. Чихачев, В. Д. Куркутов олар дыка хөй таварылгаларда ажылдың администрация-ажыл-агый стиляиче чайгылып, партия активиниң санал-оналын чамдыкта керекте албайн турарлар.

Партияның Тес-Хем, Тоңу, Моңгүн-Тайга райкомнарының бирги секретарьлары эштер С. С. Куулар, С. Ы. Монгуш, О. Н.-С. Шагдыр-оол аппаратның ажылдакчыларын болгаш активти районнуң мурнунда туруп турар айтырыгларны шинтирлээрииче четпес углап, кадр айтырыын ханы эвес сайгарып көрүп турар. Олар чалгаа удуртукчуларга хамаарыштыр аптекиж хөөнүүт, харын-даа эмин эртпир негелде чок чоруун чамдыкта көргүзүп, ажылдың ааандырган участогу дээш кадрларын шыңгыы негелделеи тургуспайн турар.

Партияның Бай-Тайга, Сүт-Хөл, Чөөн-Хемчик райкомнары, оларның бирги секретарьлары эштер А. С. Дембирел, М. Н. Ооржак, Ч. Х. Ооржак бар турар курлавырларны ажыглаарынче коллективтерни четпес мөөнүлеп, хожудан турар совхозтарның, будүрүлгелериниң болгаш организацияларының ажылынга чиглиг үнелелии бербейн барып, совет болгаш ажылагый органнарының удуртукчуларын социал-экономиктиг хогжүдениң хүнү келген айтырыгларын шинтирлээрииче сула углап турар.

Мындыг чүүлдү чугаалаары база күзеичиг. Райкомнар болгаш оларның секретарьлары эде тургустунуушкуну боттандырарынга колдап турар черни ам-даа эелеевейн турар. Совет болгаш ажыл-агый органнарын солуур, үнезеин ханы айтырыгларны шинтирлээрииче кедизинде ажыглаар ужурлуг.

Партияның Бай-Тайга, Сүт-Хөл, Чөөн-Хемчик райкомнары, оларның бирги секретарьлары эштер А. С. Дембирел, М. Н. Ооржак, Ч. Х. Ооржак бар турар курлавырларны ажыглаарынче коллективтерни четпес мөөнүлеп, хожудан турар совхозтарның, будүрүлгелериниң болгаш организацияларының ажылынга чиглиг үнелелии бербейн барып, совет болгаш ажылагый органнарының удуртукчуларын социал-экономиктиг хогжүдениң хүнү келген айтырыгларын шинтирлээрииче сула углап турар.

Партияның Кызыл хооркомунуң ажылында четпес чүүлдер ам-даа хөй. Ында хүн бүрүүнүң социал-экономиктиг чутула айтырыгларын шүүлтең, чогуур негелделерге дүүштүр тодаргай шинтирлевейн турар. Будүрүлгелериниң техниктиг чаартылгазының, капиталл тудугуу дүргедериниң, хоорай ажыл-агыйын болгаш хандырылга адырын хогжүдериниң өйү келген айтырыгларын шинтирлээрииче парторганизацияларның, күш-ажылчы коллективтериниң күженишкиннерин катыштырар талазы-биле бүгү ажылдарның организакчы болур ролюн хоорком долу хемчээлии-биле көргүспейн турар. Ажылчы чоннуң кижизидилгезинде, кадык камгалал, чырыдышкын болгаш культура органнарының ажылын организастап турарында четпестер хөй. СЭКП хооркомунуң бирги секретары эш Б. П. Самиров ажылдың командылап-дүжаар стилиниден адырлып чадап турар. Хоорай Советиниң, ажыл-агый органнарының удуртукчуларыдан шыгны негелде салырының орнунга, оларның ажылын боду кыла бээр. Дыка хөй айтырыгларны хары угла шинтирлеп эгелээш, оларның чамдыктарын эчизинге чедирбейн баргылаар. Хоорайда эрттирип турар хемчеглериниң дээштиин бедидериниче эвээш кичээнгей салып турар. Кадрлар-биле ажылга чамдыкта эмин эртир дорт, эвилең эвес чоруун көргүзүп турар.

Партия комитеттериниң, оларның секретарьларының ажылында херек кырында боттуг эргелде, чаа түүлдер чогум шыңгызы-биле чугаалаар херек.

Партия Кызыл хооркомунуң ажылында четпес чүүлдер ам-даа хөй. Ында хүн бүрүүнүң социал-экономиктиг чутула айтырыгларын шүүлтең, чогуур негелделерге дүүштүр тодаргай шинтирлевейн турар. Будүрүлгелериниң техниктиг чаартылгазының, капиталл тудугуу дүргедериниң, хоорай ажыл-агыйын болгаш хандырылга адырын хогжүдериниң өйү келген айтырыгларын шинтирлээрииче парторганизацияларның, күш-ажылчы коллективтериниң күженишкиннерин катыштырар талазы-биле бүгү ажылдарның организакчы болур ролюн хоорком долу хемчээлии-биле көргүспейн турар. Ажылчы чоннуң кижизидилгезинде, кадык камгалал, чырыдышкын болгаш культура органнарының ажылын организастап турарында четпестер хөй. СЭКП хооркомунуң бирги секретары эш Б. П. Самиров ажылдың командылап-дүжаар стилиниден адырлып чадап турар. Хоорай Советиниң, ажыл-агый органнарының удуртукчуларыдан шыгны негелде салырының орнунга, оларның ажылын боду кыла бээр. Дыка хөй айтырыгларны хары угла шинтирлеп эгелээш, оларның чамдыктарын эчизинге чедирбейн баргылаар. Хоорайда эрттирип турар хемчеглериниң дээштиин бедидериниче эвээш кичээнгей салып турар. Кадрлар-биле ажылга чамдыкта эмин эртир дорт, эвилең эвес чоруун көргүзүп турар.

Партия комитеттериниң, оларның секретарьларының ажылында херек кырында боттуг эргелде, чаа түүлдер чогум шыңгызы-биле чугаалаар херек.

Партия комитеттериниң соруглазы — парторганизациялар секретарьларынга эде тургустунарынга, ажыы-бүрү хөй айтырыгларны шинтирлээрииче шын арганарны тывармага, ажылчы чоннарның коллективтериниң амыдыралының бүгү талааларынга коммунистиргин сагыдарын күштелдирериниг чугаалары.

Партияның шиитки демократизмының принциптерин шыңгызы-биле удуртулга болдурган, ону улам ынай хогжүдериниң талазы-биле ажыдың идепкейлиг калбартыры, бүгү аргаларын долу ажыглаары бисче эрежок чугула. Чугаа болза чүүдүн мурнунга парторганизациялардың соңгулдалыг органнарын тургузары, секретарьларны соңгуурун демократчыдарының дугайында чоруп турар. Бо талазы-биле баштайгы базымнар кыдымнып турар. Элээн каш кандидатураларны чугаалажып көөрүнүң аргазы-биле «Х Улуг хурал» совхозтуң парткомунуң база «Тудуг кезектери» комбинаттың партбюро секретарьларын соңгаан. Бо практиканы калбартыры, кандидатгарны ёзулуг ажылхерекчи, хостуг чугаалажып көөрүнче хандырары, оларның ажыл-херекчи шынарларын боттуг үнелеп көөрүнче байдалдарны тургузары чугула.

ТК-ның Пленумунга хооркомнарның болгаш райкомнарның, обкомнарның секретарьларын соңгуурунуң чурумун өскертириниң дугайында санал база үнгеп, оларны чогуур партия комитеттериниң пленумнарынга чажыт бадылаашкын-биле соңгуурун санаалаан. Маңаа база-ла чогаадыкчы ёзу-биле көөрү херек апшаан. Ков чүүл болза — соңгулдалыг органнарның кежигүннери бирги болгаш өске-даа се-

кретарьларның ролюнга кымны көөрүн күзеп турарының талазы-биле бодалын хостуг чугаалап болгаш боттандырып болур арганы бээри.

Партийжи шиитки демократизмниң көөрүдери парторганизацияларның амыдыралын идепкейжидиринге, коммунистерниң инициативазын болгаш чогаадыкчы чоруун бедидиринге, дүжүметсиг база хажыдымышкынныг чоруктарның, партия Уставының негелделерин хажыдарының оруктарын дуглаарынга салдар чедирер ужурлуг.

Эштер, ам улус депутаттарының Советтериниң, оларның күүседикчи органнарының ажылын эде тургузарының дугайында. Ажыы-биле чугаалаачылар: ол дыка улуг күш-биле боттанып турар, ооң оруунга оларның дыка хөй кадрларының эргизиндеп халбактамыры, шимченгир эвес, инициатива чок чоруктары элээп бижыы-биле туруп турар. Тодаргай ажыл-херектерже, массаларга чедингир ажылче үндезин аглиишкин ам-даа чок. Ужур эдертир болгаш саазын-саазыыр сүрер чоруктар, ажыдың дүжүметсиг аргалары ооңум эттинип турар. Советтер кол чүүлге: экономиктиг болгаш социал сорулгаларны шинтирлээрининг талазы-биле боттарының бүрүн эргелерин дээштиг боттандырарынга чедир ажылдавайн турар. Амыдыралдың бүгү талааларын демократчыларынга оларның ролюн бедидери сула хандыртынып турар. Сайгарылгалардан алган көөрге, чамдык Советтериниң ажылында диңим бурунгаарлашкынныг чорук ам-даа четпес, хүнүүн чугула социал-амыдырал айтырыгларын шинтирлээрии дээш соңгукчуларның мурнунга өзулуг харыысалга ам-даа четпес. Дыка хөй Советтериниң доктаамал комиссиялары болгаш депутат бөлүктери инициатива чок болгаш ажылы үре-түңнел чок. Улус депутаттарының Моңгүн-Тайга, Таңды, Тес-Хем район Советтериниң күүсконнары, оларның харгалары К. С. Дилак, Т. С. Тюлюш, И. У. Успун чогуур идепкей чок ажылдап турар. Ээвээ эвес депутаттар соңгукчулар-биле харылзаазын чидирип, оларның мурнунга отчёттуг болдурунуң хуусаалаарын хажыдып, хамаатылар хүлээп алырын чорутпайн турар. Бо болгаш эске-даа четпестерни эдерииче улус депутаттарының черчер Советтериниге ам болур соңгулдаларга белеткеп үезинде болгаш эртип турар үезинде кичээнгей салыры чугула.

Совет органнарының оңум эде тургустунуушкунунуң чылдагаанкарын чүүл-даа мурнунда республиканың Дээди Советиниң Президиумунуң болгаш Министрлер Чөвүлелиниң, оларның удуртукчуларының ажылының стиль база методтарындан дилээр херек.

Дээди Советтиң Президиумунуң Даргазы эш Ч.-Д. Б. Ондар Советтерниң боттарының эрге-күдээлегелерни боттандырарынга оларның ролюн бедидериниң айтырыгларынче, айтырыгларны оларның багай шинтирлеп турарының ужур-утказынче база чылдагаанкарынче ам-даа хамыпан кирбейн турар. Ол күрүне органнарында, хооррайкүүсөмнарда эде тургустунуушкунуун чорун турарын ханы сайгарын көөр ужурлуг.

Министрлер Чөвүлелиниң Даргазының бирги орлаакчызы эш К. А. Маспык-оол харыылап турар адырларының ол ханы айтырыгларын ам-

(Улавчызы 3-ну арныда).

СЭКП Тыва обкомунуң V пленуму

ТОДАРГАЙ АЖЫЛ-ХЕРЕКТЕРЖЕ, КИЖИЛЕР-БИЛЕ АЖЫЛЧЕ УГЛАНЫР

(Этээн 1-ги, 2-гы арыннарда).

даа чедир сайгарып билип албаан. Культура, Чырыдышкы, Кадык кампалал министерстволарының удуртукчуларынга ажылды эде тургузары дээш бедик билдилиг негелдеми салбайн турар. Ол айтырыгларны шиитпирлээринге улам идепкейлиг болгаш шудургу чорук, ажыл-херекчи болгаш тодаргай болуру ВЛКСМ комитеттериниң, комсомол организацияларының ажылында ам-даа кол чүүл апарбаан. Олар ажылды ужур эдерип организастап, аныяктарның хүн бүрүдеги ажыл-херектеринден хоорук чоруун четпес ажыл эртип турар. ВЛКСМ обкомунуң бирги секретары эш В. А. Кочергин аныяктарның хөй талаалыг нарын айтырыглары ам-даа чедир ханы сайгарып билип албаан. Бодунуң инициативаларының болгаш саналдарының чамдыкызын тончузүүрге чедирип шыдавайн турарындан сес биле ажыл-херек каржы турар.

Партия комитеттери, партия эгө организацияларының комсомолче сагыш салыры эргежок чугула. Комсомол организацияларында ажыл-керектиң байдалы ындыг-ла кончуг эки эвес, ынчангаш ону эдерп чугула. Кол чүүл — аныяктарны деткимчи болгаш оларга дузалаары, оларның негелделерип билири база дүрген дыңнап, дузалаары, чаартылгаларга оларның киржир күзелин доора холгаарлашкын-биле ажурбаан чугула.

Эштер! ТК-ның Пленумунга министерстволарның болгаш ведомстволарның, оларның аппаратының удуртукчуларының ажылын үнелеп көөрүнге чедир адырылбаанын, чер-чергелеп ажыл-херектиң байдалын кошкак билип туварын, телевизиэн чүүлдерни боттандырып чорударынга ам-даа четпес чүткүлүүн болгаш кызымак эвезин, перспективтиг айтырыгларны эскербейн, хүн бүрүнүң ажылынга алзы бээрин олар боттары мининп турар. Бодунуң ажылын хөй удаа, канызы-биле болгаш бот-шүгүмчүлекчи ёзу-биле сайгарып көөрүн, бар четпестерни чайладырын чедип алыры чугула дег, олар санап турар. Оларның ындыг бот-үнелелиниге болгаш түнелдерниге обком бюрозу чепшээрежин турар.

Бодунуң үнаа бодаашкынын болгаш ажылга хамаарылгазын эштер М. А. Гаков, К. Х. Шавырва, И. Г. Лавриненко, А. А. Рудольф, М. М. Суге-Маадыр, К. Ш. Ялаков болгаш өскелер-даа амдыгыында үндезинин-биле эде тургузуп шыдавааннар деп санаар бис. Оларның боттарының дугайында бодаарымда удуртулганың эрги аргаларындан ойталавырнга шиитпирлеп чадап, бар аргаларын эки көөрүнче болгаш ажылдарынче чүткүвейн, бүгү-ле чүвеге ажыл-агый темазынга нинти чугаа кылырынга өйлежип турар.

Бодунуң ажылын бот-шүгүмчүлекчи ёзу-биле үнелеп көрбейн, ында бар четпестерни өскербезин эштер С. Б. Аракчаа, С. Д. Киров, Н. С. Конгар, Я. В. Сарбаа, Ю. П. Слободчиков, А. Г. Горелов, К. К. Саян, М. А. Эренчинова одар кызыдып турар. Бо болгаш өске-даа удуртукчуларга бодунуң ажыл-херектеринге шимченгир эвес, инициатива чок чоруктан дүрген хостаныр ужурлуг.

Эде тургустунуушкунуның сорулгаларын чедиишкинниг шиитпирлээринче комсомолчуларны болгаш аныяктарны кайы хире чергелиг киришпирип шыдаарывыстан хамаажыр. Инициативалыг болгаш шудургу чорук, ажыл-херекчи болгаш тодаргай болуру ВЛКСМ комитеттериниң, комсомол организацияларының ажылында ам-даа кол чүүл апарбаан. Олар ажылды ужур эдерип организастап, аныяктарның хүн бүрүдеги ажыл-херектеринден хоорук чоруун четпес ажыл эртип турар. ВЛКСМ обкомунуң бирги секретары эш В. А. Кочергин аныяктарның хөй талаалыг нарын айтырыгларын ам-даа чедир ханы сайгарып билип албаан. Бодунуң инициативаларының болгаш саналдарының чамдыкызын тончузүүрге чедирип шыдавайн турарындан сес биле ажыл-херек каржы турар.

Партия комитеттери, партия эгө организацияларының комсомолче сагыш салыры эргежок чугула. Комсомол организацияларында ажыл-керектиң байдалы ындыг-ла кончуг эки эвес, ынчангаш ону эдерп чугула. Кол чүүл — аныяктарны деткимчи болгаш оларга дузалаары, оларның негелделерип билири база дүрген дыңнап, дузалаары, чаартылгаларга оларның киржир күзелин доора холгаарлашкын-биле ажурбаан чугула.

Эштер! ТК-ның Пленумунга министерстволарның болгаш ведомстволарның, оларның аппаратының удуртукчуларының ажылын үнелеп көөрүнге чедир адырылбаанын, чер-чергелеп ажыл-херектиң байдалын кошкак билип туварын, телевизиэн чүүлдерни боттандырып чорударынга ам-даа четпес чүткүлүүн болгаш кызымак эвезин, перспективтиг айтырыгларны эскербейн, хүн бүрүнүң ажылынга алзы бээрин олар боттары мининп турар. Бодунуң ажылын хөй удаа, канызы-биле болгаш бот-шүгүмчүлекчи ёзу-биле сайгарып көөрүн, бар четпестерни чайладырын чедип алыры чугула дег, олар санап турар. Оларның ындыг бот-үнелелиниге болгаш түнелдерниге обком бюрозу чепшээрежин турар.

Бодунуң үнаа бодаашкынын болгаш ажылга хамаарылгазын эштер М. А. Гаков, К. Х. Шавырва, И. Г. Лавриненко, А. А. Рудольф, М. М. Суге-Маадыр, К. Ш. Ялаков болгаш өскелер-даа амдыгыында үндезинин-биле эде тургузуп шыдавааннар деп санаар бис. Оларның боттарының дугайында бодаарымда удуртулганың эрги аргаларындан ойталавырнга шиитпирлеп чадап, бар аргаларын эки көөрүнче болгаш ажылдарынче чүткүвейн, бүгү-ле чүвеге ажыл-агый темазынга нинти чугаа кылырынга өйлежип турар.

Бодунуң ажылын бот-шүгүмчүлекчи ёзу-биле үнелеп көрбейн, ында бар четпестерни өскербезин эштер С. Б. Аракчаа, С. Д. Киров, Н. С. Конгар, Я. В. Сарбаа, Ю. П. Слободчиков, А. Г. Горелов, К. К. Саян, М. А. Эренчинова одар кызыдып турар. Бо болгаш өске-даа удуртукчуларга бодунуң ажыл-херектеринге боттарының кайгап махтанырындан, бот-ооружаттынар чоруктан дүрген чайлаары, бодунуң ажылын, нинти херекке болунуң салышкынын шүгүмчүлекчи ёзу-биле үнелеп көөрүнге өөренири, бодунуң четпестеринге янзыбүрү агартынымышкынны дилээрин орадашпазы эргежок чугула.

Министерстволарның болгаш ведомстволарның удуртукчуларының ажылынга нинтизи-биле үнеделди берип тургаш, оларның чамдыктары боттарының кылыр чүүлүн тодарадып билбезинден, өскелери—ажылды чорударының эрги хевирлеринден чарлып чадап турарындан чедир кылдынмаан чүүлдерни чайладырынга харысалгаанын кошкаашкыдан оларның хөй кезии идепкейлиг эде тургустунуушкунче ам-даа кирбээн деп чугаалап болур .Эде тургустунуп шыдаваан оларның чамдыкызынга (эштер М. С. Хомушку, С. Г. Красноперов) шыдаптар ажылдарны саналдаар ужурга таварышкан. Мында бодап болгу дег айтырыглар бар, оларны шиитпирлээри-биле республиканың Дээди Советиниң Президиуму, Министрлер Чөвүлели шыңгыы ажылдаар ужурлуг. «Россия», «Хадың», «Хөндергей» совхозтарының директорлары турган эштер А. Н. Байгажиков, И. Н. Горбачев, В. С. Чимба олар ажылын үгбаан. Ындыг фактылар чаңгыс эвес. Ол чүге боон турарил? Чүге дээрге хамыктың мурнунда партия хооркому, райкомнары, хоорпайкүүскомнар чамдыкта ажыл-агый кадрларының ажылынче хамылап кирбейн, оларның чедир кылбаан чүүлдерин чогуур үезинде эскербейн, оларны этпейн, олар боттарының туруштарын кошкадып эгелей бергенде, оларга тодаргай дузаны көргүспейн турарында.

АЖЫЛ-АГЫЙ кадрларының эде тургустунуушкунунуң үлетпүрде, түдүгүдә, агроүлетпүр комплекизинде, транспортта, хандырылга адырында хөгжүлдениң канчаар дүрген чоруурун улуг хире-чергези-биле хамаарбаан. Ажыл-агый чорудулгазының чагырын дужаар методтарындан экономиктиг аргаларже шилчипир ажыл-керекти харысалгалыы-биле, чогаадыкчы ёзу-биле чорударын негеп турар. Амгы үеде удуртукчу бүрүзү бодунуң аргаларын эң-не улуубиле пледеидп болур ындыг байдал тургустунган. Олардан боттарының хууда инициативазы, удуртулгазында улустарынга, хөй-нинти организацияларынга дадыны шыдаары, улустуң хаара тудуп, бодунуң соонган элертип билири негеттинип турар.

Ханылап турар демократиянын байдалдарынга ажылдап, бүдүрүлгенн эргелеп башкарарынга демократчылганы тодаргай чорударынга, бот-эргелеп үндезинигерия күш-ажылчы коллективтериниң амыдыралынга чайгылыш чок пептередиринге бистип кадрларывыс өөренир ужурлуг.

Амгы үеде ажылчы чонның коллективтеринде удуртукчу кадрларны ажыы-биле шилип алырының болгаш депшидерининң дуржулгазын ажылдап турар. Оларның чамдыктарынга чажыт бадылаашкынны ажылган турар. Чижээлээрге, В. И. Ленин аттыг «Тыва даг-дүгү» комбинаттың рудниниңиң директоруна Н. Д. Ивановту, Салыг министерствозунуң септелге-монтаж комбинадының кол инженериие В. П. Сердюкту, «Сукпак» совхозтуң № 1 хону бригадазының бригадиринге А. Л. Салчакты соцгаан. Ындыг ажылды эрлчеглиг кампания болдура бербейн, оларны ажыл-керекчи болгаш шынгыы ёзу-биле корүп, ындыг соцгулдаларны дилим база калбаа-биле чорудар ужурлуг бис.

Кооператив организацияларга демократтыг хевирлерин улам калбартыр херек. Амдыызында республиканың хереглекчилер эвилелинде болгаш ажаа чагыртқан организацияларда демократчылганы талазы-биле эвээш өскерилгелер болган. Чамдык райпо даргалары кооперативтиң ажыл-керектерин часкаан шиитпирлээр, хуучуларының чагыргарын күүседиримче далашпас, оларын мурнунга чогуур үезинде отчёт кылбайн турар.

Ниитилелдиң демократчылганы партия, совет болгаш ажыл-агый органнарының, оларның кадрларының канчаар ажылдап турарынга контроль дугайында айтырыгны, ТК-ның Пленумунда айытканы ышкаш, чаа ёзубиле тургузуп турар.

Партия обкомунуң бюрозунуң болгаш секретариадының хуралларынга СЭКП хооркомунуң, райкомнарының бирги секретарьларының отчёттарын чугаалажып көрүп турар. Обкомунуң эрткен илемунумуна эштер А. И. Ванжа, М. Е. Абрамов, Б. С. Нурсат олардың отчёттарын дыңнаан. Партияның кудуку комитеттериниң пленумнарынга болгаш бюроларынга партия, совет ажылдакчылар, бүдүрүлгелериң болгаш организацияларның удуртукчуларын хөй-биле отчёт кылып турар болу берген.

АДААНДАН контрольдуң ролюн болгаш дээштинн бедидеринче улуг кичээнгейни салыр ужурлуг бис. Ажылдың харысалгалыг участоктарын баштап турар удуртукчуларның отчёттарын партия хуралдарынга, күш-ажылчы коллективтериниң хуралдарынга, хамаатыларының чыштарынга дыңнаары болуп эки таладан көргүскен хевир болур. 1986 чылда болгаш бо чылдың ийи айлыкы иштинде ажылчы чонга 1225 удуртукчу отчёдуп бергеннер. Ол практиканы улам калбартыр, ону системажыдар. Коммунистериниң болгаш ажылчы чон коллективтериниң хуралдарынга удуртукчуларның характеристикаларын бадылаарын дүрүм болдурар херек. Администрацияның ажылчорудулгазынга болгаш аппараттың ажылынга контрольду боттандырып чорудар талазы-биле парторганизацияларның комиссияларының ажылын идепкейлиг дээр херек. Оларның хөйү багай ажылдан, боттарының эргелерин ажыглавайн, коллективтерге организастап чоруктуу болгаш сагыыга-чурумну быжыглаарынга, кадрларның хуу харысалгазын бедидерииге улуг салдарны чедирбейн турар. Жданов аттыг, «Улуг Октябрь», «Х Улуг хурал» совхозтарының, Балгазын ыяш ажыл-агыйының, Тываның авиабүдүрүлгезиниң болгаш өске-даа чамдык черлериң парторганизацияларының комиссиялары ажылдавайн турар.

Удуртукчу кадрларның ажылынга контрольду сайгыраңгайжыдып тура, ямы-бүрү хынаалааны болгаш инспекциялары чорударын чурумчударынче кичээнгейни угландырар. 1986 чылда ажылын хынаткан 22 министерстволарның болгаш ведомстволарның 9-унга 10-дан 20 чедир хынаалааны кыягаи. Амыдырал хандырылга болгаш садыгның, аптека эргелеринин, «Тыва тудуг» трестин чамдык бүдүрүлгелеринге болгаш организацияларынга хынаалааны 5—8 катап чоруткан. Эрги чаңчыл ёзуугаар хынаалаалар немелде медээлер, протоколдар, ап чорудуп турар хемчегериниң планнарын негээри-биле кыягаарлаяын турар, биргээр чугаалаарга. кижилер-биле эвес, сагзын-биле холбашкан ажыл үргүлчүлевишаан. Министрлер Чөвүлели, Улусчу контроль комитеди контроль албан черлериниң ажылын шыңгыызы-биле дүүштүрери эргежок чугула. Хынаалаларның шынарын бедитпишаан, оларның санын эвээжедиринче оиза кичээнгейни салып, аиаа чогуур корумчурумну тургузар ужурлуг. Улусчу контрольдуң органнары боттарының ажылынга идепкейлиг-биле эде тургустунар, хөй санныг хынаалааны чорударынче суидулаай, оларның эки түнелдинниче, илереттингеи четпестерни чайладырынче улуг кичээнгейни үнүрөөр херек.

ТК-ның Пленумунга ажыкчарлыг чорукту калбартырынче, шүгүмчүлелди болгаш бот-шүгүмчүлелдн хөгжүдеринче улуг кичээнгейни утландырган. Демократияны хөгжүдеринге эң чугула хевир, кадрларның ажылында эргижирээн болгаш дужүметсиг чорук-биле демиселдиң, эде тудгустунуушкунга дорт болгаш чажыт удурланыышкын-биле демиселдиң дээштиг чепсээ кылдыр оларны корүп турар.

Партия, күрүне органнарының ажылының дугайын кижилер угаазылалдыг билип алыр, оларның шиитпирлерин болгаш эгелээшкиннерин деткинир, ажыктыг саналдарны болгаш сүмелерин, кылыр арганы чонга бээр боттуг информацияны тургузарынче партия комитеттери, партияның эге организацияларының улуг кичээнгейни салып турар апарган.

Ынчалза-даа ажык-чарлыг чорукту калбартырынга бисте чамдык чүүлдерни кылбайн турар. Хамыктың мурнумда партия обкому бодунуң ажылының дугайын, хүн бүрүнүң, ылаңгыя социалаамыдыралдың чиңге айтырыгларын канчаар шиитпирлеп турарының дугайын коммунистерге, ажылчы чонга четпес дыңнадып турар. Дээди Советтиң Президиумунуң болгаш Министрлер Чөвүлелиниң, профоблчөвүлелдиң болгаш ВЛКСМ обкомунуң ажылының ажык-чарлыг чоруу четпес, министерстволарда болгаш ведомстволарда ол барык чок. Таңды, Бай-Тайга, Сүт-Хөл. Тожу болгаш чамдык өске-даа районнарның партия, совет, ажыл-агый органнары, хөй-нинти организацияларының боттарының ажылынның дугайын чурттакчы чонга кошкак дыңнадып турар.

Чурттакчы чонга дыңнадынының кылырынга амгыларындан алзап калбак активчилер киржир ужурлуг. Бистиң бүгү кадрларывыс күш-ажылчы коллективтерже, чоиче дидимиде барын, четпестер болгаш чедир кылдынмаан чүүлдер дугайын ажыы-биле база ак сеткиидин-биле чугаалаар ужурлуг. Ажылчы чонуң саналдарының болгаш сумелериниң күүселдезин чүткүлдүг чедип алыр, а бир эвес оларны боттуу-биле боттандырып шыдаспас болза, ынчам оон чылдагаанын дорту-биле, шыны-биле тайылбырлаар. Чон-биле харылзажырда чаңгыс аай политтүүмерни, ажык чагаа хүүмерни, хамаатыларның чыжын, еске-даа аргаларны улам калбаа-биле ажыглаар херек.

ШҮГҮМЧҮЛЕЛ болгаш боттуг болуру дээш массалыг информацияның чепсектериниң удуртукчуларындан харысалга хөй катап өскем. Болуушкунарны ылап шын эвес, өскерти азы холуи эрттирип көргүзери, далаш чорук болгаш түнелдерде четпес барымдаалыы улустуң таарышпас чоруун болдуруп турар. Ону барымдаадан көргеш редакциялар коллективтеринге бедик харысалгалыг болгаш негелделиг, чогаадыкчы дилээшкин байдалын тургузар дээш эштер В. С. Шаравин, В. Л. Маслов, Т. Ч. Салчак олар хөй чүүлдерни кылыр ужурлуг. Журналистериниң идейтеоретиктиг деңнелии болгаш профессионалдыг мергежилии бедидер дугайында доктаамал сагыш салыр херек.

Эштер, эде тургустунуушкунуиуң кол шимчедикчи күжү чон болуур деп санап турар.

Чон аиаа медереллиг болгаш улуг сонуургалдыг база эки ажыктыг ындыр киришсин дээш бүгү чүүлдерни кылыр херек.

КИЖИ факторуи идепкейжидериие идеологтуг болгаи масса-политиктиг ажылның ролю кончуг улуг. Оон хевирлери болгаш методтары эде тургустунуушкунуиуң негелделеринге дүүштүр тургустунмаанын ажыы-биле чугаалаар апаар. Политиктиг болгаш экономиктиг өөредилгени организастап турарында, лекция пропагандазында, бүгү идеологтуг ажылда ёзу барымдаалаар чорук, ниитизи-биле көөр чорук болгаш шүүтээшкинпар, состүү ажыл-херек-биле каржыр чоруу ам-даа узуткатышпаан.

Чижек кылдыр ажылчы чонның болгаш аныяктарның интернационалчы кижизидилгезин ап керээли. Аиаа хамаарыштыр чугаа хөй-ле боон турар, ынчаарга хандыр бодаттынган, системажыттынган ажыл кончуг эвээш. Аиты-ыңы нация кижилериниң бот-боттарынын аразында харылзаларынга хамаарыштыр партия организацияларыи, бистиң кадрларывыс чамдыкта сагыш чобангыр болгаш кичээнгейлиг болур чорукту кылбайн турар. Кызылдың № 1 болгаш 4 профтехучилищелеринге, Кодээ ажыл-агыйның дуржулга станциязынга өске нацииның кижилериие хамаарыштыр национализм чугаалар, хүндүлөөчел эвес чоруктар болгулап турган. Дээди болгаш ортумак тускай өөредилге черлериниң студентилериниң болгаш сурттакларының 60 хуузу тывалар, 40 хуузу орус болгаш өске-даа нациалларның төлөөлекчилери боон турар. Республиканың чонумуң амгы үеде турғустунган национал составынга хамаарыштыр алырга бо деңзигүүр тоарымчалыг боон турар. Ындыг болзажок чамдык өөредилге черлиниде тывалар, а өске черде орус болгаш өске-даа нацииларның төлөөлекчилериниң колдады өөренир турарын анализ көргүскен. Кызылдың башкы институдунда, Красноярскиниң кедээ ажыл-агый институдунуң филиалында өөренир турар кижилериниң 71 хуузу үндезини чонуңу төлөөлекчилери, а политехниктиг институттуң филиалында болгаш автоторук техникумунда өөренир турарларының 68 хуу орус болгаш өске-даа нацииларның төлөөлекчилери боон турар. Оиу тоарыштыр көөр херек. «Бурунгаар», «Ленинчи оруқ», «Кызыл тараачын», «Саян», «Өөк», «Кара-Хаак» совхозтарының удуртукчуларының болгаш кол специалистериниң составында. Бии-Хем РАУК-түң, авиабүдүрүлгезиниң, «Тыва тудуг» трестиң болгаш өске-даа коллективтериниң аппараттарында аиты-аңгы нацииниң кижилери ажылдап турар-даа болза, оларның деиингүүрү чогуур негелдеге дүүшпейн турар. Ындыг байдалды эде көөр херек. Республиканың мурнуу болгаш барынын районнарынче орус болгаш өске-даа нацииларның төлөөлекчилери башкыларны, эмчилерни болгаш өске-даа специалистерни арбыдыр чорудар ужурлуг бис. Школаларга болгаш өөредилге черлериие орус дыл башкыларының шинарын экижидиринче кичээнгей салыр херек. Болгумиерни, курстарны, улусчу университеттерни организастап турган, орус дылды чонуңу чурттап турар черинии аайы-биле улуг улуска өөредирии калбартыры чугула.

Кызылда болгаш чамдык чурттакчылыг черлерде амгы совет чанчылдарны, ёзуулалдарны идепкейлиг иептередириниң орнуига, шаанда Тывага демдеглеп эртирии чораан «шагаа» байырлалдарын кандыг-даа чаа утка книрбейн катап байырлап демделгээр апарган. Ажылчы чонуңу, аныяктарның кижизидилгезиниг улустуң эргидегги чаагай чанчылдарын ажыглап болбайн канчаар. Ындыг болзажок кошкуи амыдыралдың үезиниде тыптып келген байырлалдарны, оюнкарны клубтарның, театрларның сценаларында, хөй-нинти черлериие анаа-ла ол хевээр көргүзе бээрге шын эвес болур. Ынчангаш олар, амгы совет ёзуулалдарга боаарга, идей-политика талазы-биле ындыг-ла ажыктыг эвес дээрэи билдингир.

БАЗА бир айтырыг дугайы. Совлгу чылдарда «ындык-сүүктүг черлер» деп аларр черлер база катап тыптып кээп турар апарган. Чамдык удуртукчу ажылдакчылар ында багай чүү боор деп санап турар. Боон турар болуушкунларны оларның партийжи, аңгы талазы-биле туруштап үнелеп билбезин оон илереттиниң турар. Тус черниң эрге-ажыын бодаар, шажны-чүдүлгениң артынчыларындан, эртикен үеии магадап мактаар чоруттардан кижилериң үнеборадалыына болгаш сеткил-сагыжынга национализм хөөнер тургустунар дээрэии дорт чугаалаар херек.

БӨ бүгү-ле четпестер-биле шиитпирлиг демисеяди чорудар, тус-тус кижилер-биле профилактика ажылыг, эрге-хоойлу болгаш арагалаашкынга удур пропаганданы күштелдирип, хөй-нинти организацияларының база күш-ажылчы коллективтериниң аргаларын, хоойлуларының күжүн бо херекке улам долу ажыглаар херек. Хоойлу--дүрүм камгалаар органнарның удуртукчулары эштер А. Г. Горелов, В. Б. Кара-Сал, Ю. П. Слободчиков, А. Д. Ховалыг боттарының ажылында тапталып шөөкан чорукту чайладып чадап турарлар. Оларның удуртуп турар коллективтери хоойлу-дүрүм болгаш корумчурум быжыглаашкыны дээш демиселди кошкак чорудуп турар. Оларда бот-боттарындан негелдехит, частырыгларны болгаш четпестерни база ажылдың түнелдерни боттүгүмчүлелдиг ёзуу-биле анализтевес чоруктар бар. Оон уламнындан чамдык ажылдакчылары хоойлу-дүрүмиү каржыны-биле хажыпар, эрге-дужаалын өскээр ажыглап турар. Бо бүгүдеи шыңгыы түнелдерни кылыр ужурлуг.

Корум-чурум үзээр болгаш багай үүлгедиглер кылыр чоруктарның тыптып кээп турарының база бир чылдагааны — ажылчы чонуңу, аныяктарның хостуг үезии чогумчалыг кылдыр организаставайн турарында болгаш культура-чырыдышкын база күш-культура-кадыкшыл ажылында улуг четпестериниң барында боон турар. Хөй-хөй клуб албан черлери, спорт тудуглары мынчага чедир багай ажыглаттынып турарындан ажылчы чонуңу, аныяктарның сонуургалдырына, негелде-дерегледиринге дүүшүп турар чаа хевирлерни болгаш методтарын шиитээлип албайн турар. Дыка хөй школаларда, өөредилге черлериниде, күш-

(Төнчүзү 4-ку арынга).

СЭКП Тыва обкомунуң V пленуму

ТОДАРГАЙ АЖЫЛ-ХЕРЕКТЕРЖЕ, КИЖИЛЕР-БИЛЕ АЖЫЛЧЕ УГЛАНЫР

(Төнчүзү. Эгези 1-ги, 2-ги 3-кү арыннарда).

ажылчы коллективтерде күш культура-спорт ажылын организастап турарында эки таваже бурунгаарлаашкын болбайн турар. Культура министерствозу дончуг оожум аде тургустунуп турар. Оон министри эш А. С. Серенин ажылында мактанып-көөрге-теттинер чоруктар хей. Ол районнарда культура-чыргдымышкын албан черлеринин ажылынче ханылап кирбейн, оон ажылдакмаары-биле харылзаа чок ажылдаа турар. Спорткомитеттин даргазы эш Н. А. Авдеев шүүлгээлерден чогуур түнелер кылбайн турар. Ол инициативни эвес, ажылынга шүүлей. Министрлер Чөвүлели оларның ажылын сайгарып көргеш, чогуур үнеледи бээр апаар.

Бүгү удурткучуларны, бистин бүгү кадрларывыстың кижилер-биле ажылче угланыр, чон оргузунга политиктиг болгаш кижизидиге ажылын чорударын оларның сонуургалдарынга, эргеажылынга дүүштүр организастаар керек. Эде тургустуБүшкүнүүн болгаш дүргедээшкинин кол факторларының бирээзи болур кижилерниң психологизазы болгаш угаазыкалыг эскертириниң, оларның үгаан-бодалынга чаартылгазы боттайгырарының чугулазы оны иеген турар.

ЭШТЕР! ТК-ниң Пленумунга ажыл-чаа принциптерни хамаарбайн болгаш удурткучу кадрларның талазындан эргедужаалын эскээр ажыттаар фактыларны чайладырымның чугулазынче ойза кичээнгейни угланыргын. Ындыг фактылар бисте бар. оларның-биле демисел чоогуттунуп турар. Чүгле 1986 чылда эрге-дужаалын эскээр ажилганы болгаш ат-алдарын бакшыраалын турар эскелээ чүүлдерни кылганы дээш 47 коммунист-удурткучуну ажылындан хостаан болгаш партия талазы-биле шыңгыы хемчегни онаагаан, оларның иштинден 14 кижини партия кежигүнүнден үндүрген.

Боттарының эрге-дужаалын эскээр ажыглап, төнчеглекчи ёаа-биле аңнап чорун тургаш, түттүрүп СЭКП Тес-Хем райкомунга партийжи удурткучулар турган С. С. Ондарга болгаш К. О. Хелия-оолга, СЭКП Мөңгүн-Тайга райкомунун болгаш райкүүскомунун ажылдакчылары турган Ш-К. С. Кочагага, К. И. Салчаккa. «Революциянын чалбыжы» совхозтун партком секретары турган П. А. Москаленкога хамаарыштыр алдынган хемчеглер пленумунун киржикчилеринге билдингир. Төт. чеглекчилерге шыңгыы харылсалганы хүлээткен болгаш бойдус камгалалының хообайларын үргээр кижилерни моон соңгаар-даа шыңгымы-биле көөрүү эскелерге сагыпырын турар бис. Ынчангаш «Советская Россия» солунга үнген «Тодаргай фактыларга чөрүттүр» деп чүүлдүң авторунун төттөгленекчи ёаа-биле аңнаар чоруктарының темазынга хамаарыштыр республика солуунга үүлүп турар бүгү шүгүмүүлелдиг чүүлдер обкомнун талазындан тавараннмас чоруукту болдуруп, обком ол талазы-биле принцип чок турушту эдеп турар деп бодукталы элдепсинниг боон турар. Ол-ла солунга партлттынган «Берүүе шыгаагаш боолваарга — элякке деген» деп чүүлге хамаарыштыр кылдынган хынаалаарның түнелдери, үк фактыларга бергидеп түнелдер болгаш үнелелер СЭКП обкомунун 1987 чылдың январь 5-те болган бюрозунуң шинтирилде аймыткан. Ол шинтирии эскертириниң боттуг үндезинилери чок боон турар.

Арагалап база партийжи чүрүмну үреп турган фактыларны дээш ССРЭ-ниң 60 чылдаа аттыг совхозтун директору Д. Д. Доскаар, «Чыраа-Бажы» совхозтун партком секретары А. С. Ховалыг, республиканың Дээди судуунун кежигүнү Т. А. Зайцева ажылындан дуүрткеннер. Хээли ап турганы дээш улус судтарының харылсалгалыг ажылдакчыларга турган И. И. Кырмызы, А. Д. Бегзи, Ю. Ф. Муленко, адвокаттар В. Г. Матцак, Н. С. Карасева, М. П. Пытько оларга харымсалга онаар деп турар.

Корум-чүрүмну бакмалаарынга, харымсалганы бедидеринге партия эге организациялынга-даа, партия хооркомунга-даа хемчег алыгпаан. Ындыг яңзылыг фактылар чайгыс эвес боон турар.

Боттарының ат-алдарын бакшыраткан ажылдакчыларны удурткур албан-дужаалларга катап олуруткулап каар таарышпас практика эм-даа бээзор. Ындыг фактылар барык бүгү районнарда бир боон турар. Чижээ, кижилерге хол дээп, албан-дужаалын соора ажылгаашы дээш Жданов аттыг совхозтун директорунун албан-дужаалындан хостаткан эш Б. К. Монгуул «УТКА 25 чылы» совхозтун профком даргазынга бадыткаткан, үргүлүг орагалап болгаш ажыл шагы үзүп тургаш дээш «Чодураа» совхозтуң кол зоотехниги албан-дужаалдан хостаткан эш К. М. Сувалдын бир чыл эрткенде ол-ла албан-дужаалынга ажылдай берген. Сөөлгү үш чылдың дургузунда Мугур-Аксы школазының директорунун болгаш райоо эргелекчиниң албан-дужаалынга эш Т. Ш. Балидай каш удаа томуйладып база үндүртүп келген. Туранның хооркүүском даргазы турган эш В. А. Виговский арагалап тургавы дээш ажылындан хостатса-даа, Туранның септелге-тудуг участогунуң начальнигинге тохуйлаткан. Ынчаар ямзылыг практикадан шүүт чайлаары бистеи негеттинип турар.

Чамдык удурткур ажылдакчылар сад участоктарын ажыттаарынга, машиналарын дагыл садын чорударынга, ажыл-агыйын байыдарынга хууда биче сеткилдиг эвес чоруктарны болдуруп турар. Ол чүүлдерни Министрлер Чөвүделинге, СЭКП хооркомунга болгаш хооркүүскомга, партия эге организациларынга көзүлдүрүлге кылып турары ховар эвес.

Удурткур ажылдакчыларның ажылынга болгаш ажыл чаңынга үреэлээшкин кылырда, моон соңгаар сагыпга-чүрүмну, социалистиг хообайдурумну, мораль принциптерин бичии-ле хажыдар болза, шинтирилиг-биле сый шавар, бо ажылдың улам ажык-чарлыг болурунче кичээнгей садыр. Кадрларның корум-чүрүмүүт болгаш биче сеткилдиг болурунга, бодунга болгаш бодун долгандыр турар кижилерге негелдениг болурунга шыңгыы негелдениң тургузары партия обкомунун, хооркомунун, райкомнарының негеттинип турар. Во херекке СЭКП обкомунун чанында партийжи контроль комиссиязының, СЭКП хооркомунун болгаш райкомнарының чанында партия комиссияларының ролюн бедидери эргежок чугула.

Эштер! Ажылдакчыларның чаңгыс черге таптаашкынында, чылдагаан ажакка солуурун-даа болдурбазын партия Төп Комитединиң айтып турар. Төп органнарда, район звеноунда удурткур кадрларның доктаамал, быжыг чоруу бисте бар, оларны бодалдыг чаартырыны боттандырып турар бис. Сөөлгү ийи чыл болгаш үш айның дүргузунда партлтя обкомунуң секретарьларының 60 хуузун, килдистер эргелекчилериниң составының 54 хуузун, обком аппаратының, еске ажылдакчыларының 46 хуузун чаартkан. Бо-ла үениң иштинде республиканың Дээди Советиниң Президиумунуң болгаш Министрлер Чөвүделиниң аппаратының 40 хуузун чаартkан. Министерстволарның болгаш ведомстволарның удурткур кадрларының составын 36 хуу чаартkан. Партия хооркомунуң, райкомнарының секретарьларының, хоорайкүүскомнар даргаларының, даргаларының орлакчыларының болгаш секретарьларының, хоорайның болгаш районнарының улустуң контроль комитеттеринин даргаларының составын 33—44 хуу чаартkан. Кадрларны солуп, чаартыр ажылдарны профвилел, комсомол организларында база чорудуп турар.

Ажылдакчыларны солуурунун эң хей кезии кадр дедиштүүрүн чаартырыныкы, ажыкшыдарының, кижилерни үстүкү ажылдарже депшизиринии, өөредилгеже чорударының эргежок чугулаазы-биле холбашкан боон турар. Кадрларны ажыкшыдар, чаартыр талазы-биле ажылды моон соңгаар-даа улам чылаар, ону бодалдыг, далаш чокка, кадр айтыры-биле оваарымча чок болур чоруктуң болдурбайн чорудар бис.

Бисте партколвар секретарьларының болгаш совхозтар директорларының, район звеноунда профзилел болгаш комсомолдуң удурткур ажылдакчыларының доктаамал быжыг чоруу ам-даа чок боон турарын минмир ужурлуг бис. Ийи чыл үш ай дургузунда совхозтарда партколвар секретарьларының барык 60 хуузу солушкан, олерниң 38 хуузу — депшидип ажылладырынга болгаш өөредилгеге холбашпаан чылдагаашнар-биле боон турар. Ол-ла үеним дургузунда совхозтар директорларының составы 47 хуу чаартынган, оларның чүгле чартык кезии чаңгыс черге үш чыл ажыг ажылдаан, 58 хуудан хөйү ажылын үгбаан дээш хостаткан, ат-алдарын оскунган, еске-даа чылдагаапаргыс кижилер-дир. Сөөлгү үш чыл иштинде «Тыва», «Енисей» совхозтарның удурткучулары үш-үш катап солушкан. Ажыл-агыйларның удурткучу кадрларын шилип алырынга шыңгыы четпестерни партияның Бай-Тайга, Чөөл-Хемчик, Тожу райкомнары болдурган, ол черлерде ийи чыл иштинде совхозтар директорларымны 70 хуузу солушкан.

Бо бүгү чүүлдерден эң шыңгыы түнелдерни кылыр ужурлуг бис. Эки кадрларлыг болур, оларның чаартылгазын план ёаа-биле чорудар төлээде, идегелдиг, дээштиг курлавырлардыг болур керек. Ол биндингир болгу дег. Моңу катап чугаалап турарывыс чылдагааны курлавыр белеткээр ажылдың керек кырында шимчевейн турарыдыр. Ол салазың кырында кайда-даа бар. А кажан керек ажылдакчыны солуурушүн эргежок чугулазының дугайында чугаа болу бээр, ге, курлавыр таарымчалыг эвес болур. Оон түнелиңде далажыр, частырыг кылыр чорук үнүп кээп турар, ажылдаар кижилер үр үеде тывылбас чорук ховар эвес боон турар.

Бир эвес удурткучуларның хостуг албан-дужаалдарынга курлавырга кажан-даа турбаан кижилерни 70—80 хуу чедир депшидип турарывысты ап кээр болза, партиянын Таңды, Эрзин, Тожу болгаш еске-даа чамдык райкомнарында кадрлар курлавырын канчап эки деп санаар боор. Партияның чамдык райкомнары доктаамал курлавырны тургузарының талазы-биле ажылды кызымак чорударының орунга ажылдакчыларны өскээртен дилээринге хөй ажылды үндүрүп турар.

УДУРТКУР ажылдакчыларның партийжи-политиктиг өөредилгезиниң дугайында доктаамал сагыш салыры биске чугула. Бо чүүлдерге партияның Новосибирскиде дээди школазының болгаш партияның Новосибирск обкомунуң болгаш Красноярск крайкомунуң чамында удурткучу кадрларның мергежилии бедидер курстарының, а ол шыкаш СЭКП обкомузун марксизм-ленинизм университединиң ярославнын дозу ажыглаары чугула боон турар.

Үстүнде демдеглээнин ышкаш, чамдык коллективтерниң удурткур звеноузун хевирлеп тургузар тедеолариның национал составын долу хемчээлге барымдаалап көрбес чоруктар бар. Боже доктаамал кичээнгейни угланывырын, бо ажылды сайгырып-гайжыдары чугула. Кандыг-даа национал кадрларны шилип алырының болгаш депшидиринии кол негелдези чүүүл-даа мурнунда оларның ажыл-агыйжи, политиктиг болгаш сагыш-сеткил, еске-даа шынарларын өөренип көөру болур.

Удурткур ажылдарга хереэженнерни, партия кежигүнү эвес-даа болза, ол ажылга сагыныыг кижилерни дидим шеребиндип, сүмелээрни эргежок чугула. Олар удурткур кадрларның составының эвээш боон турар. Амгы үеде обкомнуң номенклатура ёаа-гаар составында хереэженнер чүгле 13,5 хуу, партия кежигүнү эвестер чүгле 0,7 хуу.

Кадр ажылынга бармындавайн барып болбас базы бир айтырыг бисте бар. Ол болза ыракты, чурттакчы чонунуң саны эвээш районнарга ажылдаар кадрларны шилип алырының болгаш ажылга таарыштыр тургузарының айтырыг боон турар. Ол черлерде ажылдакчыларның чамдык кезии кандыгүүдүг-даа болза бот-бодунга төрел-доргүл болу бээр. Шаңгыда ол чүүлдер Мөңгүн-Тайга, Бай-Тайга, өскеда чамдык районнарда көскү боон турар. Мында протекционизм бар деп санавайн турар бис. Ынчалзада айтырыглар тургустунуп турар. Ындыг байдалда ажылдакчыларны селиптирерни боттандырары, районнар аразында кадрлар солчулгазыр дидим ворудары биске чугула.

Кадрлар-биле ажылга хамыскы-биле болаан, системниг болуру биске чугула. Ол ажыл ленинчи кадр принциптерииге дүүшкен турар ужурлуг. Кадр ажылын ёаулуг амгы үеним, социал-экономиктиг хогаалдээни дүргедедири дээш демисеалдың кол угланчышкыларывыс-биле чорилбас холбаалыг болдурары чугула. Ам кол чүүл — партия, күрүне, ажыл-агый, хейниитэ ажылынын звено бүрүзүн хүзээлгээнин бедии-биле билир, шүшпен болгаш чаңгыс черге таптан турар чорукту үреп ыңдаар артадыг, бистиң амыдыралывыстың бүгү талааларын чаартырым чогаадыкчы ёау-биле көөр, шинар талазы-биле чаартылгаларның эргелөө чугуланын хамыскы-биле угаар, билир ёаулуг чаартыкчылаар удурткур баштаан турарын чедип алыры. Бөгүн ындыг хевирлиг ажылдакчыларны чогуур үезинде эскерериге депшидиринге болгаш детки-ринге өөренип алыры, оларның инициативазын, энергиязын, тускайлаң чорууп үнелээри кажыгызынадаа-даа артык чугула боон турар.

Партия обкомунуң бюрозунуң бөгүнгү илекчилиниң областың партия организациязында аже тургустунуушкунуун байдалын, кадрларбиле ажылды чидин-биле, шүгүмүүлекчи туруш-биле анализтеп база үнелеп көрдүүс. Бо даарга СЭКП ТК-ниң январь (1987 ч.) Пленумунуң негелделериниге дүүжүп турар. Ажыл-херектиң ынчаар көргеш чорук республиканың коммунистеринии, ажылчы чонунуң чүүдүгүүшкүнүн болгаш детки-мчезин алыр, республиканың мурнунда турар чоруктарыны шинтирилээринче оларның күштерин мобилизастарынга дузалаар деп бодаар-дыр бис. Бистиң четпестернивистиң болгаш частырыгларывыстың дугайында ажык чугаага демагогия ажыглаар, өөрээртек болгаш ат салбаан чагаа бижинер кижилерниң харыызы бир янзы болбайн аян. Бистер бодувустуң четпестерниистн үүлгеп көрүп турар эвес, харын оларны ажып эртери-биле, эде тургустунуушкунну улам ыңай хамыладыры-биле база республиканың экономиктиг болгаш социал хогаалдезиниң дүргедедирии чедип алыры-биле үүнү кылза экил дээзин билип, көрүп турар бис. Ол-ла үүне — демократизация ажык-чарлыг чорукту хемжүүшаан, ажыдыралды чаартырынга ажылчы чонуң кадбак массаларын улам идепкейлиг кириштирери, кааза-даа, бүгү-ле үүлдерге олаага даарыры болур.

Бо чыл онаагай чыл. Улуг Октябрьның 70 чыл оюн тэлептиг үткүүр дээш, юбилейлиг чылдың планнарын болгаш хүзээлгелерин күүсеңдир дээш ажылчы чонның коллективтерниге масса-политиктиг, организаторлуг ажылчы удам калбартыр, совет улуска СЭКП ТК-ның Кыйгырымнга күш-ажылчы, организаторлуг болгаш хей-ниитполитиктиг ажыл-херектербиле харымылар дээш бүгүүле үүлдерни кылыр ужурлуг бис.

* * *

(Пленумга болгаш саналларны зараазында номерге пардаар).

Редактор
В. С. ШАРАВИИ

ТВ

АПРЕЛЬ 14-ТЕ БИРГИ ПРОГРАММА МОСКВАДАН

7.00— Эртенги гимнастика. Мультфильм. Музыка. 7.30— «Үе». 8.15 — «Али-Баба болгаш 40 дазырбечилер». Мультфильм. 8.45 — Е. Габриловичиң. Экраның чогаалчызым. 9.55—10.10 — Медээлер. 16.00 — Медээлер. 16.15 —«Оон ырларының Сибирьже адрестери». Док. телефильмнин баштайгы көргүүзү. 16.45 — «Уругларга дириг амытаннар дугайында». 17.15 — Пхеньяннын «Максуда» уран чүүл ансамблинин концерти. 17.45 — «Бадылаашкынга тургустум». Док. телефильмнин баштайгы көргүүзү. 18.45 — Бөгүн делегейде. 19.05— «Сеглээш соскертиеп ыаш». Куш-ажылчы коллективтеринии бот эргеделче шилчиирининг идеалдарын боттандырар дугайында. 19.35 — ТТ-ниң экранында. «Тыныкаш, хора чок болдурар». Ураи-чечен фильм. 21.00 — «Үе». 21.35—Останкинонуң Концерт студиязында ВЛКСМ-ниң XX съездизиниң делегаттарының кежээи. 23.35 — Бөгүн делегейде. 23.50— 00.30 — ВЛКСМ-ниң XX съездизиниң делегаттары чугаалаар тур.

ИЙИГИ ПРОГРАММА МОСКВАДАН

8.00 — Эртенги гимнастика. 8.15— «Деметраның частырыны кым эдерил?». Эртем-тайылбырлыг фильмниң баштайгы көргүүзү. 8.35; 9.35 — Бойдус эртеми. 2 класс. Экии, час. 8.55—«Плазманың бир эскерлишкини». Эртем-тайылбырлыг фильм. 9.05; 13.00— Франдуз дыл. 9.55 —«Херек-селдерии—эртемге». Эртем-тайылбырлыг фильм. 10.05— СПТУ суруулдарынга. Литература. В. Маяковскийиң. Поэма. «Владимир Ильич Ленин». 10.35; 11.35—Ботаника. 5 класс. Үнүш—бүдүн организам. 10.55 — Орус чугаа. 11.25— «Херсонеске эскерилээс мен». Эртем-тайылбырлыг фильм. 11.55 —«Мотоцикле кижи». Ураи-чечен телефильм. 13.30 —Медээлер. 13.35 — 15.25 — Телетеатр чалаа тур. А. И. Герцен— «Эрткен барган чүүлдер болгаш бодаалар». «Чаңчыл соонда», «Чүректиң төөредиишкиниери». 18.00 — Медээлер.

КЫЗЫЛДАН

18.15 — «Сыядысчыгаш». «Пионерлер — комсомолдуң съездизинге». Кызылдың № 2 оргумак школазындан болгаш школа-интернаттан дамчыдылга. 18.35 — Уругларга фильм. 18.55 —«Азия төвү». Үндүрүлгелер: Медээлер. «Улуг Октябрьның 70 чылын төлептиг үткүүр». АТБ-1-деп репортаж. «Амыдыралдың арага пшпес хевирии бадыткап тургузар». 19.15—«Хоойлу болгаш хүзээлгө». Социалистиг өөчүг-хөреңгилиин соңгаарыл-биле демисел. 19.45 — Медээлер. 19.55 —Медээлер.

МОСКВАДАН

20.00 — «Тамчыктыг удуиар, чаштар!». «Бахрам ид-бичииниң салгалы». Мультфильм. 2-ги кезээ. 20.15 — Мордва АССР-ниң Күрүмениц «Умарина» ыры болгаш танцы ансамблиниң концерти. 21.00— «Үе». 21.35—23.15 — «Баймрлыг, доге-бугалар». Уран-чечен фильм.

ӨӨРЕНИРИН КҮЗЭЭННЕРГЕ

Тываның кодээ ажыл-агый техникуму 1987-1988 өөредилге чылында кирип өөренир салбырга «Агрономика», «Зоотехния», «Ветеринария», «Кодээ ажыл-агыйны механизастаары», «Кодээ ажыл-агый будурулгезиниң бухгалтер учеду», а бот-өөредилгеиг салбырга «Зоотехния», «Агрономпя», «Кодээ ажыл-агыйны механизастаары», «Кодээ ажыл-агый будурулгезиниң бухгалтер учеду» иергежилдерге курстуулар хүлээп алырын чардап тур.

Киреринм күзээшиер дараазында экзаменнерии дужаар:

8 класс дооскаңнар орус дыл (диктант), математика (аас-биле). 10 класс дооскаңнар литература (сочинение), математика (аас биле). «Зоотехния», «Агрономия». «Ветеринария» иергежилдерге 10 класс дооскаңнар литература (сочинение), химия (аас-биле).

Билдиримишкинге дараазында документилерии кожар:

Эртеминиң дугайында документ (боду).

Совхоотан өөредип чоруткан бижик.

№ 286 хевиринң медицина шынзылгазы.

Характеристика.

Чүртган турар черинден шынзылга.

Ажылдап турар черинден шынзылга.

Куш-ажыл дептеринден үшта бижидилге.

3×4 см. хемчээлдиг 6 фото-чурук.

Хүлүүсүү салбырга билдиримишкинии май 1-дев июль 31-ге чедир, бот-өөредилгеже дээш 18 рубльди төлээниниң дугайында квитанцияны кожар. Ол акшаны 12055 агар санче. Кызыл хоорайның кайы-даа почта салбырынче шилчидип болур.

Бистин адрезивис: Кызыл хоорай, Ленин кудумчузу 5. **Телефоннар:** 2-36-04, 2-55-93, 2-43-09.

Красноярскиниң кооператив техникумунуң Кызылда өөредилге-консультация пунктуну 1987-1988 өөредилге чылында бот-өөредилгеге салбырга август 1-ден 20-ге чедир, бот-өөредилгелиг салбырга август 6-дан 20-ге чедир, октябрь 20-ден 22-ге, ноябрь 17-ден 19-ка, декабрь 15-тен 17-ге чедир дужаар.

Хүлүүсүү салбырга август 20-ден 25-ке, «Кодээ ажыл-агый будурулгезиниң бухгалтер учедунуң» бот-өөредилгеии салбырынга сентябрь 28-тен 30-га, «Зоотехния», «Агрономпя», «Кодээ ажыл-агыйны механизастаары» салбырларга декабрь 20-ден 25-ке чедир книр саналар.

Техникумга кирип алырының идегелдиг магадылалы болза техникумда организастаан белеткел курстарын чедиишкинниг дооруп алыры болур.

Бистин адрезивис: Кызыл, Ленин кудумчузу 5. **Телефоннар:** 2-36-04, 2-55-93, 2-43-09.

Кызылдың ураи чүүл училишезиниң ураи чүүл салбырының 20 чыл болур юю чоокшулап келгенин-биле холбаштыр бо училишени дооскан кижилерге болуунун, бодуунун ажылының дугайын база училишени дооскаш каа эрсенип турганын болгаш 1987 чылдың октябрьда боюур училишенин 20 чылының байырлыг хуралынга киржин келириниң дугайын баш удур дыннадырын училишенин директизязы дыннадып тур.

Кызылдың ураи чүүл училишези.

Кызылдың № 11 түсвай профессионал-техниктиг училишези кол бухгалтерии, общежитиеге комендантыны болгаш вахтерларны база кижизидикчи башкыларны, секретарьны, кассирни болгаш чолаачыны (пенсионерда болза) ажылче чалап тур.

Бистин адрезивис: Кызыл хоорай, Кочетов кудумчузу 141.

АЖЫЛЧЕ ЧАЛАП ТУР

Чырыдыышкын, дээди школа болгаш эртем албан черлериниң ажылдакчыларының профбилел обкому чаңгы үеде Ю. Гагарин аттыг пионер лагериие ажылдаар кижилерии чалап тур:

1. Шеф-повар болгаш поварнын дузалакчылары.
2. Бухгалтер - кастелянша.
3. Кастелянша.
4. Кухня ажылчыннары.
5. Кладовшик.

Ажыл дугайында дугурдуун алыр чер: телефон № 2-47-18. Тыва профобласбюл, кабинет № 15.

Тараа шөлдериниге артын калган эрги саналларны эрттедирии Тыва АССР-ниң Министрлер Чөвүделиниң хоранының дугайын Арга-арыг ажыл-агый министерствозу дыннадып тур.

Орт аймыны үнүп болур үеним дургузунда чүгле ыяш ажыл-агыйларының чешпээрелии ёаулуг арга-арыгже барып болур.

КИНО

АПРЕЛЬ 14-ТЕ

«НАЙЫРАЛ»: «Мой любимый клоун» 9.30, 11.20, 13.10, 15.00, 16.50, 20.40, «Армейская история» 18.40 шактарда.

«КАА-ХЕМ»: «Очная ставка» 14.00, 16.00, 18.00, 20.00 шактарда.

«ВОСТОК»: «Ва-банк, или Ответный удар» 14.30, 16.20, 18.10, 20.00 шактарда.

«ПИОНЕР»: «У заставы «Красные камни» 9.20, 13.00, «Теремок» 10.50, 15.00, «Крик дельфина» 16.30, 18.30, 20.30 шактарда.

«ЕНИСЕЙ»: к/б: «Рейс 222» 17.30, 20.00 шактарда.

Адрезивис: 667000. Кызыл хоорай. Щетинкин болгаш Кравченко кудумчузу, 3

ТЕЛЕФОННАРЫ:

редакторнуң 2-24-63, редакторнуң оралакчыларының 2-35-24, 2-23-54 харымсалгалыг секретарьның 2-23-35, секретариатның 2-23-35, партийжи эмдыралы болгаш үлетпүр киллистериниң 2-31-75, пропаганда болгаш совет түргүзүг киллистериниң 2-37-13, чагаа киллизиниң 2-41-27, информация киллизиниң 2-20-60, культура киллизиниң 2-23-54, кодээ ажыл-агый киллизиниң 2-21-47, корректорларның 2-27-41, бухгалтериянын 2-12-45, солуун келбейн барганда 2-32-75 телефоиче болгаар.

Солуунуң индекизи 54241.
Чылда 300 катап үнер.
Хемчээли 2 парлалга амазы.
Тиражы 22108 эка.

Тыва АССР-ниң Ном үүлдүрер чер, полиграфия болгаш ном садывының херектериниң талазы-биле нүүрүне комитединиң типографизазы. Кызыл, Щетинкин болгаш Кравченко кудумчузу, ажыл № 1.

Чагыг № 3489.
ТС—00584.

БИБЛИОТЕКА
им. А. С. Пушкина

Бүгү чүрттарның пролетарийлери, каттыжыңар!

ШЫҢГЫ

СЭКП Тыва обкомунуң, Тыва АССР-ниң Дээди Совединиң болгаш Министрлер Чөвүлелиниң органы

№ 89 (13389) | 1987 чылдың апрель 15, среда | 1925 чылда үндезилеттингеш | Өртээ 3 көвеек.

РСФСР-НИҢ МИНИСТРЛЕР ЧӨВҮЛЕЛИНДЕ

РСФСР-ниң Министрлер Чөвүлелиниң апрель 13-те болуп эрткен хуралынга эдертүргүстүвүшкүн болгаш кадр политиказының дугайында СЭКП ТК-ниң январь (1987 чыл) Пленумунуң айтышыннарын боттандырар талазы-биле РСФСР-ниң совет болгаш ажыл-агый органнарының соруулгаларын чугаалажып көргөн. Анаа СЭКП ТК-ның Политбюро кежигүнү, РСФСР-ниң Министрлер Чөвүлелиниң Даргазы В. И. Воротников илеткел кылган.

Россия Федерациязында эдертүргүстүвүшкүнүүң чоруун туралары шүгүмчүлеккен бөзү-биле бүгү талалыг ажылдетпишкинин. Кадрларны шилип алыр, таарыштыр түргүзар болгаш ажылдың үндезиниң биле экижидерин, даалыр ган ажыл-херек дээш олардың харымсалгазын, доктаамал бедидерин, бот-боттарын дан негелделиг, бижиг сөглөг-чүрүмүт болгаш орга низастыг болур чорукту чер болганга түргүзарын илеткелге база саналдарга демдеглээн.

Күш-ажылды болгаш будээде түргүстүвүшкүнүүң чоруун туралары шүгүмчүлеккен бөзү-биле бүгү талалыг ажылдетпишкинин. Кадрларны шилип алыр, таарыштыр түргүзар болгаш ажылды үндезилеп

СЭКП Тыва обкомунуң V пленуму

ТОДАРГАЙ АЖЫЛ-ХЕРЕКТЕРЖЕ, КИЖИЛЕР-БИЛЕ АЖЫЛЧЕ УГЛАНЫР

(Уламчызы. Эгези 1-ге арыда).

чег алдыртхан. Дораан-на партия обкомунаң сагындырыг алдывыс. Факт бөгүнгү эвес-даа болза, ооң уржук. тары амыгна чедир артпышаан: Шубинктиң удуртқаны коллектив Кызылга план ёзулаар туттунар объектилер тудуун ам-даа савлатпышаан хевээр, хоорай чаагайжыдыгаашы чорутпасташ туруп берген. Ол дээрге чаңгыс чижеп-тир.

М-Х. Н. ООРЖАК
— СЭКП Сүт-Хөл райкомунуң бирги секретары:

— СЭКП ТК-ның январь Пленумунуң соонда үр-даа үе эртизеп, ынчалза-даа бис. тиң районнуң барык-ла бүгү күш-ажылчы коллективтеринде оскерилишкиннер болуп турар: корум-чурум быжыгыш, сагылга-чурум бедзен болгаш курлавырларын долу ажыглаарывынче кижилеринң чүткүлү бар боон турар. Во бүгү беш чылдың иёнги чылын багай эвес эгелээринге идит болган: үзүт садарының квартал планы 109,4, сүттүү — 105,8 хуу күүсеттинген. Садыг, шинтинир чемнелгелиниң, хандырылга алыр. карының болгаш районнуң харылзаа бедидириниң коллективтери эртекен чылдарга көөрде элээн ыяк ажылдаан.

Ынчалзажок бо бичии бурунгаарлаашкыл бистиң сеткилиивис хандырбайн турар, чүге дээрге республикамның өң аныяк районунда эде тургустунуушкун ооң болдунмас. Ону чедип алыры чүгле бадүүн шинчилер-биле эвес, харын коммунистер-биле база шудургу ажылдарын негеп турар. Бо дугайында чүге чүгаалаар тур сеп дээр болза, партиның чамдык кежигүннери Устав ёзугаар негелдеринге сагывайн турар. Чүл дээрге бир чыл үш ай дургузунда партия кежигүнүнүң хүрээленгиден чээрби иёи кижи үндуртпеп. СЭКП райкомунуң секретарлары турган С. Ондар биле К. Хелин-оол партийжи чурумну каржызы-биле хажыктан болгаш чогуур хемчегларни оларга оналаган. Бо бүгүдең ыңдыг түңелдиг үндүрүп болуп: кижи бүрүзү эде тургустунуушкунну бодунаа эгелээр ужурлыг, ыңы-бир кижиниң айтышкынгыларын манап орган херек чок.

Ш-С. С. САТ —
Чөөн-Хемчик районда «Искра» совхозтуң чолаачызы:

— Бистиң совхозтуң коммунистери болгаш ажыл-ишчилери СЭКП ТК-ның январь (1987 ч.) Пленумунуң шинтирлерии, бүгү совет улус биле бир домей, бир эң-сеткил-биле деткип, чүүлдүгүнүп уткаан болгаш ону амыдыралга боттандырар. Улуг Октябрьның 70 чыл оюн төлептиг уткуур дээш ажылдап турар.

СЭКП-ниң XXVII съездизиниң шинтирлерииге дүүштүр ажылдың арга-методтарын чаартып, эде тургустуларының чугулазын ханы биляп турар бис. Ынчалза-даа эде тургустунуушкун дээрге кыска хуусавалыг кампания эвес, а ол дээрге моон соңгаары бүгү ажыл-чорудулгавың кол угшаа болуру биилиг.

Эде тургустунуушкунну ажыл-херек кырында бадыткаар дээш совхозтуң партком чамдык баштайгы базыннарны боттандырып ягелеп турар. Ылаңгыя бүдүүлгении ажыктыыл, күш-ажылдың бүдүрүкчүлүүн бөдиериие чон ортузунга масса-политиктиг ажылды күштелдирер-биле кады, кижилерииң ажылдаарынга, амыдырал-чуртталгавыга чогуучалыг байдалдарны тургузары онза ужур-дузалыг болгай.

Маңаа чижек кылдыр Арыг-Бажы сүт-бараан фермазының чаартылгаларын киирии болур. Ында саанчыларның эде кеттинер черии, урутлар садыл, магазинии болгаш столованы, чунар черии кылган, ажыглап турар. Фермаиың кызыл-булуңуида доктаамал ажылдаар кино база бар. Бо бүгү сазынчыларның күш-ажылчы коргүзүлгелерии бедиериие, культура-амыдырал байдалдарын экижидериие салдарын чедирген. Фермада болгаш еске-даа черлерде хонбиле кылыр ажылларны механизастарывның чамдык хемчегларии боттандырып турар.

Ынчалза-даа эде тургустунуушкун бисте амдызында чугаа кырында, практиктиг ажыл коичуг сула боттанып турарын миилир апаар. Сөөлгү үеде совхозта кадрларны шилип ап, кижизидер ажыл иуду дешеллe тураэ. Специалистер-биле идей-кижизидилгелиг ажылды партком багай чорудун келгенинден олар онаашкан ажылынга ээ-харысаала чок, кылган ажылын эчизиите чедирбес, сагылга-чурум үрэор торуктар бар. Совхозтуң кол зоотехниги В. Монгуш малдың уксазын экижидер, продуктулуун бедидер ажылдарны организастаар тудум, арага-дарыже хандыгып, хулиган херек кылганы дээш ажылындан хостаткан болгаш партия кежигүнүнден үндүрткен. Хойжу бригаданың бригадири О. Куулар харысаала чок, сула ажылы дээш, профком даргазы А. Донгак, кедээ Совет күүскомунуң даргазы С. Хертек янзы-бүрү хажыдымшкыннар дээш ажылындан үндүртküүдээн.

Кадрлар-биле ажыл мындыг турда совхоз бүдүүлгезиниң хөгжүүрү берге деп чүве билдингир. Чижээ, эрткен беш чылда совхозка фонд эгидилгеан 1 рубльго онаштыр 44 көпеек болган. Совхоз чылдың-на мал бажы өстүрериниң планнарын күүсетпейн келген, малдың чаа төлүн камгалаазы эрткен чылын 100 башка онаштыр 74 бызаа, 61 хураган болган, бо чылын ол сан туструзунда 51 болган 65 болганы канчап-даа тавышпас. Малдың уксажыдылгазын, семиртилгезин көнчуг багай организастаи турарындан хой санның куду деңзилиг малдың күрүнеге садып турар, эрткен чылын күрүнеге сатkан бир баш шээр малдың ортумак деңзиан чүгле 34 кг болганы борта барымдаа болур. Малдың өлүп хораар чоруу кызырылбаан, харында специалистериҢ харысаала чогу-биле март айда бир кодаига шын эвес тарымшкын кылганындан 80 ажыг баш кадык-чаагай хураган когарээн.

Ооң-биле кады мен бодум МТМ-де партия эге организациязының секретары кижи болганымда ону база чугаалаксадым. Ында коммунистерден, механизаторлардан, специалистерден кошкак негелде салып, база-да «үстүнден» кым кээп, бо четпестерни кажан эдип бээр ирги деп маиаар, азырадыкчы хөөнге алзып организмны мииир апаар. Машина-техниканы, кывар-чаар материалдарны каинап, чөп ажыглавры багай организастатыиың турар. Отчёт-учёт кошкак, контроль сандаргаймдан машиналарга эвээш чүк чүдүүлү, ооң меге справка бижидер, эртен 10—11 шакка чедир ажылче үнмес, кежээ 5—6 шакта-да ээп кээр чоруктар хөйүн чоокта чаа партия хуралына чугаалажып, түскай доктаалды хүлээп алган бис. Ынчалза-даа ону боттандырарын хандырар ужурлуг кол инженер Л. Ооржак, гараж эргелекчизи Р. Монгуш, МТМ эргелекчизи О. Саая болгаи совхозтуң удуртукчулары бо талазы-биле эки ажылдавайн турар.

Бистер, кедээ ишчилер, РАУК-түң талазындан практиктиг дуза чедирерии манап турар бис. Ынчалзажок РАУК-түң даргазы-даа, специалистери-даа совхозка келгеш, айтышкын бере каапкаш дедир дүргеи чаныи чоруттар. Улус-биле чугаалажып, ажыл-иш-биле танышкын, ону канчаар организастап турарын соңуургап, херек черииге практиктиг дузазын чедирер кандыгыл? Ол ышкаш специалистер чон ортузунга масса-политиктиг ажылды күштелдирер болза эки деп бодаар мен.

Б. С. НУРЗАТ
—СЭКП Барыын-Хемчик райкомунуң бирги секретары:

— СЭКП ТК-ның эде тургустунуушкунуң чоруп турарына болгаш кадр политиказының соруглаларына хамаарыштыр кыска ханы болгаи принципиалдыг үнелзошкиилерии районнуң коммунистери болгаш бүгү ажылчы чону калбаа-биле деткип турар. Районнуң партия организациязында эки чүүлдерже оскерилгелер кестүп келгеи.

Ындыг болзажок четпестерииң ам-даа хөй боон турарын миилир апаар. Угаап бодаашкыиының инерциязы, чамдык партия болгаи ажыл-агый удуртукчуларының өйү келген айтырыгларны шинтирлээриие эрга арга-методтардан үзүтүнар хөйүү чок боон турарын хөйүү чок боон турары дүргедээшкиие шаптык ужураштырып турар. Оон түңелиилде улуг курлавырлар ажыглаттыкмайн турар.

Ажылда ала-чайгаарлаар болгаи дүжүметкеи чорук база-ла эвээш эвес. Хөй-хөй удуртукчулар саазын ажылыидан чарлып чадап, ажыл-херектиң ажыы дээш бодаттыгаан дидим шинтирлерии кылырындан коргарлар. Чаа түүлдериииң өзүмнери бергедээшкии-биле хүлээп алдыкып турар. Ол дээш улуг буруу чүүүл-даа мурииида партия райкомуига онаажыр. Ол бодуиуң ажылын ам-даа эде тургузуп албаан, хүи бүрүүиүк түрмек зйтырыгларыига алзып алгаи, өйү келгеи чугула айтырыгларын шинтирлээриииң үезии эртирип турар. Ындыг айтырыгларны шинтирлээр талазы-биле ажыл бистиң айтырыгларны эчизиите чедир тодаргай биибезивисти болгаш шинтирлеп шыдавазывысты көргүзүп турар. Ол биске шыңгыы шылгалда болгаи. Ам шинтирлериии күүселдези дээш чогуур контрольду хандырары кончуг чугула боон турар.

СЭКП обкомунуң, республиканың Министрлер Чөвүлелиниң килдистериииң талазындан бистиң айтырыгларывысче кончуг улуг кичээигей салдыигаи тургу дег. Ынчаарга биске келгилээш барган обкомуң бригадазывдаа, обкомнуң килдистериидаа бистиң шинтирлеп турар чугула айтырыгларывысча хамаарыштыр боттарыкың шүтүмчүледдиг санал-сагындырыгларын бербээн.

Чижек кылдыр чурттакчылыг черлерии чаагайжыдар дугайында айтырыгны ап көрээлиңер. Республиканың Министрлер Чөвүлелиниң, Күрилиинің, Чурттагла-коммунал ажыл-агый министерствозунуң ыыт чок чөпшээрежилгези-биле ол ажылды кончуг түңнел чок байдалга чедирген бис. Район төвүиде болгаи Ак-Довурак хоорайда чаагайжыды түттүнган чаңгыс-даа кудумчу чок. Чыл саиында-ла муң-муң ыыштарны болгаи чаадың үнүштерии олуртуп, чүс-чүс кубометр тудуг ыяжы-биле оларны кажаалап-ла турар бис, ынчаарга районнуң чурттакчылыг черлериииң даштыкы хевири оскериите чок артып каап турар.

Бистиң бурунгаар шимчээшкиниивисте саат ужурашгырып турар еске-даа четпестер болгаш чедир кылдынмаан чүүлдер бар. Районнуң партия организациязы оларны чайладыр дээш бо хүнзерде ажылдап турар.

Бистиң районувустуң үлетпүр күчүзү улуг, ооң бүдүүлүн турар продукциязының хемчээли 30 млн. рубль ажыл турар. Дүргедээшкиниің оруктарын айтыкан партияның XXVII съездиэи эрткенден бээр элээн үе эрткен. Ынчаарга партия райкомуиуң биюрозу бүдүүлгелериии чаартырының болгаи техниказит эде дериириии айтырыын бо чылдың январьда, а продукциияның шыиарын экижидер хемчегларни болгаи кадрларның өөредилгезиниң дугайында айтырыгны февраль айда чугаалашкан. Ындыг эчизе соруглаглыг программалар чокта кол углавышкыннар талазы-биле тодаргай ажылдар база кылдынмас, кезиик-чамдык хемчеглер чогуур түңнелдерии бербес болгай.

В. А. ГОЛЬЦОВ —
Таиды районда ССРЭ-ниң 50 чылы аттыг совхозтуң хову-трактор бригадири:

— Совет иинтизелде эде тургустунуушкунуиуң оруу бистиң ажыл-агыйда шуудан чадап каап. Совхоз сүт бүдүүрии болгаш күрүвеге садарын каш чыл улаштыр үзүп келген. Бистер, чер ажылдыглар база чедир ажылдавайн турар бис. Эртеи чылын социалистиг хүдөлгелерии коллектив күүсетпээн. Ооң иштинде мээң удуртуп турарым бригада база. Тараа культуралярии гектар бүрүзүидеи чүгле 10,5 центнерии алганывыс дыка куду көргүзүг-дүр.

Чедир кылбаан түүлүвүс түңнелдерге багай салдарны чедирген. Чогуи бистерден хамаарышпас организас чок чоруктар бүгү-де чүүлге шаптык болган. Ол ышкаш черии тарылгага чогуур белеткеп албас-тыр бис.

Часкы тарылганың шолу дөрт муң гектар. Ооң муң гектарынга үрезии культураларын интенсивтиг технологии ёзугаар чорудары кордүнген. Механизаторлар түскай курсту өөренип эрткен, чемиичидиле чаштырарынга агрегаттарны белеткеп, ескедаа ажылдарны кылып алган-даа болза, кижилерииң сагыш-сеткили хөлөзээниииг болуп артпышаан. Ында чылдагаан — орус дылды кошкак бижири. Ооң ангыда кадрлар шилип алырда, оларның политиктиг, ажыл-ишчи болгаи моральдыг шынарларын кошкак өөренип, чагырып дужаарын болдуруп, ажылдакчыларны объективтиг эвес үнелеп көрүп турар. Ындыг чылдагааннар-биле ажылдакчыларның үнер-кирери хөй.

Иштики херектер органнарынга партия эге организацияларын тургусканыбиле ажыл элээн экижээн деп демдеглээри чугула. Партийжи өзек бижикаан, удуртукчуларның отчёдун дыижаары, оларның партийжи характеристиказын бадылаары система болу бергеи. Ынчаимыже хуу составтың иштиигге сагылга-чурумну болгаш социалистиг хоойлу-дүрүмиу бижыглаарынга оларның аргаларын ыракта-ла четпее ажыглап турар. Албаның соруглаларын шинтирлээриинге партия организацияларының мобилизакчы ролю хулу.

Демократчыдыгааның байдалдарында бистиң ажылывыстың кол угланышкынарының бирээзи — хөй-иинтининиң санал-онаның барымдаалавры. Бис улустуң хөөнеиерии эки өөренип көөр, хоойлу-дүрүм үрезиии болдурбас талазы-биле чогуур үезиизе болгаш даэштиг хемчегларни ап чорудар ужурлуг бис. Ол сорулга-биле төпке болгаш чер-черге хөй-иинтининиң санал-онаның өөренип көөр талазы-биле милиция ажылдакчыларындан болуктер тургузар деп турар бис, чурттакчы чонну айтырарын болгаш оларны бүрүткээрии хөйүбиле чорудар.

Ойу келген айтырыглар талазы-биле хөй-иинтининиң деткимчезии бис эки билип турар бис. Ооң кескү чижээ арагалаашкыи-биле демиселде кады ажылдажылга болур. Республиканың херек кырында бүгү чурттакчы чону вино-водка кылгыларын талонаап садарын деткип турар. А ону бичии-ле үрезии күзенчит эвес түңнелдерге чедирип турар. Чижээлээрге, февраль 20-дең 23-ке чедир хооркүүскомнуң чаңгыс удаа чөпшээрели-биле бар турган бүгү талоннарга чүгле водка садып турган. Түңнели: үш хүи иштинде хоорайга 33 кем-херек үүлгедиишкинии болган, эзиниктер сергедир черге 145 кижи хоиган. Ындыг таварылга талон системазын кииргенинден бээр боон көрбээн.

Удуртукчуларның мөзүшнарының дугайында айтырыгны ылеткелде шын көдүрүп үндүрген. Милицияның харысаалгалыг ажылдакчылары ыңдыг шын эвес хөделиишкиннерии оиза прииципиалды-биле көрүп турар бис. Чижээлээрге, төтчеглекчи чорук дээш Каа-Хем РИЖК-тен Агарковка болгаш Звигинге чогуур администс. тративтиг болгаш партийжи хемчеглерии көргүскен.

Эрге-дужаалдыг кижилерииң талазындан корум-чурум үрээр фактыларга бистер база таваржып турар бис. Эртken чылда болгаш бо чылдың үш айларында эзиниктер сергедир черге 27 удуртукчу ажылдакчы кирген, 88 удуртукчу болгаш инженер-техниктиг ажылдакчы автомобильдың эзиниң башкарып чораан туттурган. Ооң турлжук чамдык эрге-дужаалдыг кижилер кем-херек үүлгедиишкиниерии кылып турар. Эрткен чылдың төнчүзүнде Таиды районуң кол бухгалтери Соломатинаның, Тес-Хем районда «Чодураа» совхозтуң специалистери, мал самчыгдакчылары Эрекпей биле Ооржактың, «Оптика» магазииниң эргелекчизи Григорьеваның үүлгеткеи кем-херектерии сойгалап илереттинген. Олар күрүвеге эвээш эвес когарадыы чедиргеннер.

Сөөлгү үеде республика со.луннарының ариижарынга, радиоиуң болгаш телевидемиенің дамчыдылгалларына оорлар, булуруккулар болгаш өскении күсели-биле амыдыран чурттаарын харааалар дугайын хөйү-биле сойгалап бижип, коргүзүп турар апарган. Ындыг болзажок парлалга болгаш радиога чамдыкта эки хынат. тынмаан, юридика талазы-биле сагыттынмаан. хөөредип бижээи үүлдериің кес. туп кээп турары харааданчыг. Чижээлээрге, эрткен чылдың ноябрьда «Ажык чагаа» деп телеламчыдылгага иштики херектериин Сүт. Хөл район салбырының участок инспектору арага тигер аппараттар хавырарынга илдекейлиг киржип турган эш Монгушту хойжулар-биле кады арагалап турар деп дамчыткан. Ол фактылар хынаддадан бадыткаттынмаан. Кеземче херээниң материалдарын корреспоидентиге коргүскээн дээш иштики херектериің Тес-Хем район салбырының начальниги эш Сааяны «Тувинская правда» солунга барымдаа чок шүүгүмчүлээн.

В. Е. СЕРЯКОВ —
Тыва АССР-ниң Министрлер Чөвүлелиниң Даргазы:

— СЭКП ТК-ның январь (1987 ч.) Пленумунуң чаартыкчы идеалары бүгү партиилың болгаш чурттуң амыдыралынга эде тургустунуушкунуң кунмуң өгээи болгаи. Ону бүгү совет чон, бистиң республиканыңд ажылчы чону мзии-биле деткип турар. Ооң түңнелдериниеи үнген ханы биилишкиннер болгаш хемчеглер чер-черде иептерен турар. Эде тургустунуушкуиуиуң соруглаглары, кадр политиказында чаа үүлдерии сайгарып көөрү улуг ужурдуалыг.

СЭКП ТК-ның апрель (1985 ч.) Пленумунуң соонда республиканың экономиказынга болгаш социал амыдырынга чаартылгаже уламыышкын боттаныын турар. Үлетпүр продукциязын бүдүүрииииң хемчезии, чурттагла бажыннарын болгаш социал культура тудуунуң темпилери өскөн, чонну аъш-чем-биле хандырары болгаш ачы-дуза чедирериниң деңнели өзүп турар. Бир эвес партия, совет болгаш ажыл-агый организациязының дүрүмүнүүлүү, февраль 20-ден 23-ке чедир хооркүүскомнуң чаңгыс удаа чөпшээрели-биле бар турган бүгү талоннарга чүгле водка садып турган. Түңнели: үш хүи иштинде хоорайга 33 кем-херек үүлгедиин, ооң иштинде 11 эң аар кем-херек үүлгедиишкиниң болган, эзиниктер сергедир черге 145 кижи хоиган. Ындыг таварылга талон системазын кииргенинден бээр боон көрбээн.

Удуртукчуларның мөзүшнарының дугайында айтырыгны ылеткелде шын көдүрүп үндүрген. Милицияның харысаалгалыг ажылдакчылары ыңдыг шын эвес хөделиишкиннерии оиза прииципиалды-биле көрүп турар бис. Чижээлээрге, төтчеглекчи чорук дээш Каа-Хем РИЖК-тен Агарковка болгаи Звигинге чогуур администс. тративтиг болгаш партийжи хемчеглерии көргүскен.

Эрге-дужаалдыг кижилерииң талазындан корум-чурум үрээр фактыларга бистер база таваржып турар бис. Эртken чылда болгаш бо чылдың үш айларында эзиниктер сергедир черге 27 удуртукчу ажылдакчы кирген, 88 удуртукчу болгаш инженер-техниктиг ажылдакчы автомобильдың эзиниң башкарып чораан туттурган. Ооң турлжук чамдык эрге-дужаалдыг кижилер кем-херек үүлгедиишкиниерии кылып турар. Эрткен чылдың төнчүзүнде Таиды районуң кол бухгалтери Соломатинаның, Тес-Хем районда «Чодураа» совхозтуң специалистери, мал самчыгдакчылары Эрекпей биле Ооржактың, «Оптика» магазииниң эргелекчизи Григорьеваның үүлгеткеи кем-херектерии сойгалап илереттинген. Олар күрүвеге эвээш эвес когарадыы чедиргеннер.

Сөөлгү үеде республика со.луннарының ариижарынга, радиоиуң болгаш телевидемиенің дамчыдылгаларына оорлар, булуруккулар болгаш өскении күсели-биле амыдыран чурттаарын харааалар дугайын хөйү-биле сойгалап бижип, коргүзүп турар апарган. Ындыг болзажок парлалга болгаш радиога чамдыкта эки хынат. тынмаан, юридика талазы-биле сагыттынмаан. хөөредип бижээи үүлдериің кес. туп кээп турары харааданчыг. Чижээлээрге, эрткен чылдың ноябрьда «Ажык чагаа» деп телеламчыдылгага иштики херектериин Сүт. Хөл район салбырының участок инспектору арага тигер аппараттар хавырарынга илдекейлиг киржип турган эш Монгушту хойжулар-биле кады арагалап турар деп дамчыткан. Ол фактылар хынаддадан бадыткаттынмаан. Кеземче херээниң материалдарын коррееиондеитиге коргүскээн дээш иштики херектериің Тес-Хем район салбырының начальниги эш Сааяны «Тувинская правда» солунга барымдаа чок шүүгүмчүлээн.

В. Е. СЕРЯКОВ —
Тыва АССР-ниң Министрлер Чөвүлелиниң Даргазы:

— СЭКП ТК-ның январь (1987 ч.) Пленумунуң чаартыкчы идеалары бүгү партиилың болгаш чурттуң амыдыралынга эде тургустунуушкунуң кунмуң өгээи болгаи. Ону бүгү совет чон, бистиң республиканыңд ажылчы чону мзии-биле деткип турар. Ооң түңнелдериниеи үнген ханы биилишкиннер болгаш хемчеглер чер-черде иептерен турар. Эде тургустунуушкуиуиуң соруглаглары, кадр политиказында чаа үүлдерии сайгарып көөрү улуг ужурдуалыг.

СЭКП ТК-ның апрель (1985 ч.) Пленумунуң соонда республиканың экономиказынга болгаш социал амыдырынга чаартылгаже уламыышкын боттаныын турар. Үлетпүр продукциязын бүдүүрииииң хемчезии, чурттагла бажыннарын болгаш социал культура тудуунуң темпилери өскөн, чонну аъш-чем-биле хандырары болгаш ачы-дуза чедирериниң деңнели өзүп турар. Бир эвес партия, совет болгаш ажыл-агый организациязының дүрүмүнүүлүү, февраль 20-ден 23-ке чедир хооркүүскомнуң чаңгыс удаа чөпшээрели-биле бар турган бүгү талоннарга чүгле водка садып турган. Түңнели: үш хүи иштинде хоорайга 33 кем-херек үүлгедиин, ооң иштинде 11 эң аар кем-херек үүлгедиишкиниң болган, эзиниктер сергедир черге 145 кижи хоиган. Ындыг таварылга талон системазын кииргенинден бээр боон көрбээн.

Удуртукчуларның мөзүшнарының дугайында айтырыгны ылеткелде шын көдүрүп үндүрген. Милицияның харысаалгалыг ажылдакчылары ыңдыг шын эвес хөделиишкиннерии оиза прииципиалды-биле көрүп турар бис. Чижээлээрге, төтчеглекчи чорук дээш Каа-Хем РИЖК-тен Агарковка болгаи Звигинге чогуур администс. тративтиг болгаш партийжи хемчеглерии көргүскен.

Эрге-дужаалдыг кижилерииң талазындан корум-чурум үрээр фактыларга бистер база таваржып турар бис. Эртken чылда болгаш бо чылдың үш айларында эзиниктер сергедир черге 27 удуртукчу ажылдакчы кирген, 88 удуртукчу болгаш инженер-техниктиг ажылдакчы автомобильдың эзиниң башкарып чораан туттурган. Ооң турлжук чамдык эрге-дужаалдыг кижилер кем-херек үүлгедиишкиниерии кылып турар. Эрткен чылдың төнчүзүнде Таиды районуң кол бухгалтери Соломатинаның, Тес-Хем районда «Чодураа» совхозтуң специалистери, мал самчыгдакчылары Эрекпей биле Ооржактың, «Оптика» магазииниң эргелекчизи Григорьеваның үүлгеткеи кем-херектерии сойгалап илереттинген. Олар күрүвеге эвээш эвес когарадыы чедиргеннер.

Сөөлгү үеде республика со.луннарының ариижарынга, радиоиуң болгаш телевидемиенің дамчыдылгаларына оорлар, булуруккулар болгаш өскении күсели-биле амыдыран чурттаарын харааалар дугайын хөйү-биле сойгалап бижип, коргүзүп турар апарган. Ындыг болзажок парлалга болгаш радиога чамдыкта эки хынат. тынмаан, юридика талазы-биле сагыттынмаан. хөөредип бижээи үүлдериің кес. туп кээп турары харааданчыг. Чижээлээрге, эрткен чылдың ноябрьда «Ажык чагаа» деп телеламчыдылгага иштики херектериин Сүт. Хөл район салбырының участок инспектору арага тигер аппараттар хавырарынга илдекейлиг киржип турган эш Монгушту хойжулар-биле кады арагалап турар деп дамчыткан. Ол фактылар хынаддадан бадыткаттынмаан. Кеземче херээниң материалдарын коррееиондеитиге коргүскээн дээш иштики херектериің Тес-Хем район салбырының начальниги эш Сааяны «Тувинская правда» солунга барымдаа чок шүүгүмчүлээн.

В. Е. СЕРЯКОВ —
Тыва АССР-ниң Министрлер Чөвүлелиниң Даргазы:

— СЭКП ТК-ның январь (1987 ч.) Пленумунуң чаартыкчы идеалары бүгү партиилың болгаш чурттуң амыдыралынга эде тургустунуушкунуң кунмуң өгээи болгаи. Ону бүгү совет чон, бистиң республиканыңд ажылчы чону мзии-биле деткип турар. Ооң түңнелдериниеи үнген ханы биилишкиннер болгаш хемчеглер чер-черде иептерен турар. Эде тургустунуушкуиуиуң соруглаглары, кадр политиказында чаа үүлдерии сайгарып көөрү улуг ужурдуалыг.

СЭКП ТК-ның апрель (1985 ч.) Пленумунуң соонда республиканың экономиказынга болгаш социал амыдырынга чаартылгаже уламыышкын боттаныын турар. Үлетпүр продукциязын бүдүүрииииң хемчезии, чурттагла бажыннарын болгаш социал

(Төнчүзү 3-кү арыда).

СЭКП Тыва обкомунуң V пленуму

ТОДАРГАЙ АЖЫЛ-ХЕРЕКТЕРЖЕ, КИЖИЛЕР-БИЛЕ АЖЫЛЧЕ УГЛАНЫР

(Төнчүзү. Эгези 1-ги, 2-ги аръяларда).

В. А. ПОПОВ —
Тыва АССР-ниң чуртталга-коммунал ажыл-агый министерствозунуң:

— Тыва АССР-ниң Чуртталга-коммунал ажыл-агый министерствозуну чоокта чаа удуртуну бердим. Чамдык түүлдерни билип алырынга ол үе четчи берди: дыка хөй айтырыгларны шиитпирлээрде долгандыр кылаштаарывыс болгаш, СЭКП обкомунуң секретары А. И. Ванжа капитал тудугнуң шупчуун бодунуң холунда тудуп алган. Курплапта ол-бо айтырыгны дүгүржүп, Министрлер Чөвүлелиниг чугаалажып алыр сен, а ажыл-херек дөмей-ле бурунгаарлавас, А. И. Ванжаның, чок болза, Министрлер Чөвүделиниң Даргазының орлакчызы В. П. Болбаттың айтышкыны албан херек. Ол айтырыглар талазы-биле СЭКП обкомунуң тудуг киядынының эргелекчизи И. А. Остапец-биле чаңгыс эвес удаа маргыжып тургаавыс. Ажыл-агыйларны дорт уштап-бөштаар хүлээлгеден обком чарлыксаавын турар, шиитпирчи бодунче долузу-биле алырын Министрлер Чөвүлели далашпайын турар. Оон уламнаан 1988 чылда капитал тудуунуң планы амга чедир тодаргайлаттынмаан. Амгы үеде А. И. Ванжа ажылының сылын элээн өскерткен, айтырыгларны оон-биле шиитпирлээри элээн чогумчалыг апаргаң, үрей кылыкчыларга болушпастаан. И. А. Остапец эде тургустунарынче далашпайын турар, үрей кылган тудугларыны хүлээп алырының дугайында актыга ат салдыртырын албадаары хевээр арткан.

Саазын шокарларындан хосталгаш, эде тургустунуушкунуну боттарывыстан эгелээриниң дугайын сөөлгү үеде хөй чугаалап турар бис. Мен бодаарымга, Министрлер Чөвүлели эде тургустунарынче далашпайын турар, айтыышкыннар бээри мооң мурнунда турганы дег хөй. Кайдыг-даа маргылдаа чок, оларның аразында кончуг чугулалары бар. Ынчалза-даа боттуг контрольдуң чогумдан айтышкыннарның күүселдези боттанмайн турар. Күүсеттинери болдунмас безин шиитпирлер бар болдур ийин. Чижээ, кайысылаадың алды дугаар микрорайонунда хуваажы подстанцияны ап көрээлиңер. Бижин демдеглээни болза, ооң төлевилелиин 1987 чылдың бирги кварталында, тудуун ийиги кварталда чорудар. Ол чижектиг документилер хөй. Бедик албан-дужаалдыг кижилер оларга аттарын салып турар болдур ийин.

Эде тургустуңун турарымның дугайында мөңээ чугаалаары арай элек. Министр албан-дужаалга ажылдаан үеден кончуг эвээш. Аар-саар ажыдырларга бастырып алырындан коргуп тур мен. Кабинетке олуруп алгаш ажылдаар чорук, бюрократизм, ужур эдерери министерствода хевээр артышаан. СЭКП ТК-ниң январь (1987 ч.) Пленумунуң бистиң мурнуувуска тургускан айтырыгларын биляп турар бис. Оны шиитпирлээриниң оруктары билдинип турар.

Б. Д. МОНГУШ —
СЭКП Өвүр райкомунуң бирги секретары:

— Тыва АССР-ниң Дээди Совединиң Президиумунуң Даргазы Ч-Д. Б. Ондарга база республиканың Министрлер Чөвүлелиниң Даргазы В. Е. Серяковка хамаарыштыр мөңээ санал-оналым болза, районнарда Советтериниң ажылы-биле улам хаяа ажылдаары, боттарының ажыл-ажырдыкулаазынга бижыг турушту болгаш тодаргай чорукту чедип алыры, СЭКП обкомунуң партийжи-организастыг ажыл киздизиниң эргелекчизи В. М. Евтешин, СЭКП обкомунуң иштии киздизиниң эргелекчизи В. Г. Заворотный, Тыва АССР-ниң Министрлер Чөвүделиниң Даргазының орлакчызы В. П. Болбат чер-черге практиктиг дуза көргүспейн, районнарже ховар барып турар. Чижээ, Болбаттың бирге чораанныга чаңгыс-даа таварышпаан мен.

Бисте, ооң-биле районнар-биле бир дөмей, эде тургустунуушкун күш кирип орар. Партия, совет органнарының албан-күлээлелерин ылгай тодарадыры чайгылыш ээкка чоруттунуп турар, чагырыг дужаарының элементилерин ап каап турар, партия организацияларының дайынчы арга-шинээ өзүп орар. Партия ажылының ажык-чарлыг чоруу дээдирганы участок дээш коммунистериниң харысылаазын бедидериже уг-лаңгын, ажык санал-оналды чорударын районда практикалап турар.

Ындыг-даа болза, партия райкомунуң, ооң бирги секретарының ажылында шыңгыы четпестер бар. Оларның эң колу — кижилериниң психологиязын эде тургузарынга салдар чедирип турары кошкак, ажылдың чаа аргаларын болгаш методтарын дилеп тыварынга совет, профсоюзтар болгаш комсомол организацияларынга дуза чедирип турары четпес, кадрларның бижыг курлавыры тургустунуумаан. Районда эдептелмейн турар чамдык албан-хүлээлгелерниң кадрларының курлавыр үүдүн-даа барымдаалавайн, ону ёзу барымдаалап, дужаа келбижеге четчелеп тургузуп турар. Массалыг профессиялардың кадрлары Өвүрде кончуг чедишпейн турар, ынчангаш школачыларның профуглавымышкынынче овваа кичээнгейни угландырган. Школаларда өөредилге чорудулгазының шынары кошкак. Оң айтырыгны өөренип көөрүн Чырыдыштың министерстводумдан, ооң министри Н. С. Конгардан дилеп тур бис. Башкыларны аттестастаары ёзу барымдаалаашкынынга таварыжып турар. Оларның бир чамдыкызы, улус өөредилгезиниң тергиинээри деп аттыг-даа болза, кичээлдерни чогуур дээнелге эрттирип ыдаваа, өөредилге номундан тайылбыр чорудары-биле кызыгаарлаттынып турар.

Массалыг информацияның чепсектери-биле холбашкан чамдык айтырыглар дугайында каш сес. Республика солунлары, радио болгаш телевидение чепсетлерин шүүлгээринге хөй кичээнгейни үндүрүп турар. Ооң-биле чергелештир журналистер шүүлгээринге хөй чугаалаттынган болуур ужурлуг негелдерни үттүп турар. Чижээ, «Шын» болгаш «Тувинская правда» солуннарга эрткен чылдың декабрьда парлаттынган «Курлавыр» чүге чедиргенин?» деп түүлде чамдык фактылар шын эвес чыриттынган. «Советская Россия» солунга үнген «Тодаргай фактыларга төрүттүр» деп шүүлгүлел чиктиг, боттуг эвес болуп турар.

И. М. СУВАНДИЙ —
Тыва АССР-ниң Агроүлетпүркүркомунуң даргазының бирги оралакчызы:

— Эргелеп башкарылганың структуразын үндезинин-биле эде тургускаанывыс болгаш АУК-түң шынар талазы-биле бир янзы чаа органнығ ажылдан эгелээнинден бээр бүдүн чартык чыл эрткен. Экономика болгаш социал адырда хөгжүлдениң дүргедээшкининиң эгелээнин тодарадып турар эге шимчээшкин илереп келген. Эрги ёзу болгаш чаңчылдар улуг күш-биле ажып эртинип турар. Чаа органның механизминде бар болуп турар аргалар болгаш күштер бүгүнге чедир долузу-биле ажыглаттынмайн турар. Ооң түңнелинде эде тургустунуушкун оожум чорун турар. Мал, чер ажылының технологиязын хөгжүдер инженертехниктиг албанның ажыл-чорудулгазын чорудуп турары чогумчалыг эвес.

Республиканың совхозтарының директорларының 70 хуузу дээди, дөрттүң бир кезии хирези ортумак эртемниг. Оларның кол нуруузу боттарының ажыл-агыйларын билдилии-биле башкарып, ортумак звеноның түскай эртемниглерин болгаш удуртукчуларын ажылга өөредип турар. Ындыг-даа болза сөөлгү алды чылда директорларның чаңгыс черге ажылдаанының хуусаазы Тожу районнуң совхозтарының директорлазы бир чыл. Моңгүн-Тайганың — бүдүн чартык, Бай-Тайга, Барыын-Хемчик, Бии-Хем районнарның —ийи чыл бооп турар.

Совхозтарның кол специалистериниң чартыынган хөй дээди өөредилге черлерин доосхан, а ортумак звено удуртукчуларының хөй нуруузу практиктер. Кызылда кодээ ажыл-агый техникумун чыл санында-ла 140 хире сургуулдар доозуп турар. Канчаарга-даа курлавырлаа эвээш эвес сагындырар. Ынчалза-даа аныяк кадрларны бижыглаары болдунмайн келген. Совхозтар оларны ажылга ижиктирбейн турар, аныдыраал - чуртталгазының байдалы таварымча чок боорга, хоорайже олар чоруп турарлар.

Дөрт профтехучилище кадрларны кодээге белеткеп турар, ынчалза-даа саанчылар болгаш хойжулар кайда-даа чедишпес. Балгазын болгаш Ак-Тургут училищелерин хойжулар —механизаторлар өөредир черлер кылдыр эде тургузары негеттинип турар. А кодээ ажылагый бүдүрүлгезинин өске кадрларын арткан профтехучилищелерге белеткээй-ле. Кадрлар айтырыын шиитпирлевейн чыткаш, бригада, огбүле, бот-орулга-чарылгаже шилчилге, бүдүрүлгелериниң чарыгдаадарны боду дуглаарынче болгаш бодун боду акшаландырарынче угланган ажылдар шиитпирлээри барык болдунмас.

Ю. Т. КОМАРОВ —
В. И. Ленин аттыг «Тыва даг-дүгү» комбинаттың директору:

— Партияның съездизиниң сөөлүнде эрткен үеде комбинаттың коллективи ажылды эде тургузарын экономиканы моон соңгаар улам хөгжүдериниң, эртем-техниктиг депшилгени дүргедедириниң эргежок чугула чүүлү кылдыр хүлээп алган. Ооң кол курлавыры — кижи факторун долузу-биле ажыттыры

Улусчу чогаадылганың ийиги Бүгү-эвилел

фестивалы чоруп тур

ТАНЦЫ-САМНЫ УНЕЛЕЗЕ-ДАА...

Улусчу чогаадылганың ийиги Бүгү-эвилел фестивалының программазынга дүүштүр республиканың аразында чарыштыг бот-тывыгыр үран чүүл коллективтериниң көргүлдезин уламчылавышаан. Эрткен улуг-үүнде, уруг дургаар саналар болза, тоску болгаш оңгу районнарның концерти болган. Бо удаада «Хүндүлелдиң Демдээ» орденниг хөгжүм-шиин театрынга базала «кижи бажы кизаирт...». Мурнундагы концерттерден дуржулга апкан жюри кежигүнүери болгаш көргүкчүлер деңнелгелерни болгаш сайгарылгаларны кылып, чогуур түңнелдерни үндүрген.

Бо-ла чораан — республика иштинге-даа, делегем Төрээн мурнуңуң өске булунарынга-даа — кандыг-даа концерттиң танцы-биле эгелээнин көрбөөн мен. А тес-хемчилер бо улуг көргүлдени «Тачанкага» үнделзилээн хөгжүм-хореографтыг көргүзүү-биле эгелээн. Кожеге ажыттынары билек, сцена кырынга кызыл-чайт база ногаан өң шива алы берген: кыстар — кызыл-кызыл аранылдарлыг болгаш кызыл-кызыл платьелерниг, оолдар — кызыл-кызыл бөрттерлиг, өске хевирлиг, ногаан. Танцының хөй киржинчилери сценаны дола берген. Ынча киминиң шуптузунуң шимчээшкинин чангыс ай: дүргени-даа, көргүзүү-даа. Черле омак, дидим, шинтирлиг болгаш тура-соруктуу аажок. Танцычыларны тимлеттирбес хууламаазын, күш хаара түдүп алган. Ол бүгү хөгжүм-биле каттыжып кээрге, киминиң сетинде-сагыжы кодүрлүп, сактырга, тачанкалыг аттың моожазы холда келгеш шинаап болур.

Бо танцыны Валентина Оюн түргускан. Ол боду Орланмайның өөреникчизи болган салгакчызы. Донгак Орланмай (ам Кызылда) болгаш Оюмаа Седей (база Тес-Хемден) ышкаш талантылыг башкылар республикада ковуйдеп, танцы болгаш хореографиянық көскү апар чыдары ооруңчүг.

«Үгүлзалар». Чүгле республикага эвес, Новосибирскиге, Иркутскиге болгаш Москвада үнелеттирген бо танцыны Самагалдайның үран чүүл школазының башкызы Валентина Оюн чедиңшкиниг белеткээн. Ук танцыны тургузарда, Орланмайның чүү хире күш үмүргенин, кайы хире чогаадыкчы, тывызык ажылдаанын хемчээри берге: угулза бүрүзүн каракка көстүр, чурукка тыртырар кыллыр кылып каан. Аялгазы база ажык таарымчаан. «Байкал чечээ» деп танцы база улуг үнелелди алган. Көк марля дуазы-биле чечектериниң хөй кыдымында салгыдан чайгаяып, суг дүвүнге ойнап, чалгыларга салдап турарын олчаан көргүскен. Сактырга, херек кырында ынчаар болуп турган ышкаш. «Үгүлзаларның» угулза бүрүзүн үнелеп турганы ышкаш, моңаа база хол часкаашкыны тәүкелбээн. Соңгу чүк улустарының танцызы база ынчаар үнелеткен. Самагалдайның Культура бажыңының танцычыларының күүседкен танцыларындан чүгле «Эзелек шыгыраашы» чер албаан: шыгыраашы чок болган. Шынап-ла, салаа бажыңга шыгыраашы демирлиг ойнаан болза, шимчээшкин бүрүзү чите, тода болур болгаш көрүкчүлер адыш часкаашкыны-биле утказынар. Райво столоваялының поварының (ыяңгыя Самагалдайда «Хаяа») бижигүп келгенин айткан. Республикага келген хөгжүм херекселдерин ийи-бирээп районнарга үлөөн тургаш. Бо районнар ол херекселдерни концертке ажыглаан, а өске районнар каапкаш келген.

Жюри Тес-Хем районуң концертке эккелген көргүүлериниң Улуг Октябрьниң 70 чыл ойонуң темазынга тавышкалыын онзалап демделзөв. Четпес болган чүүл—танцычыларның идик-терииниң чаңгыс зай эвес болганы.

К. ЧООДУ.

ЧУРУКТАРДА: Эрзин районуң хөйүүн ырыындан; «Үгүлзалар» деп танцыны тос-хемчилер күүселин тур.

М. КАЛЧАННЫЙ, О. ОХЕМЧИКТИҢ фотолары.

база өңгүр, шимчээшкиннер тода, чаңгыс зай. Зинзида Төмүрүүң белеткээни «Тываның чалыы иазыны» база торгут танцы база багай эвес күүсеттингеи.

«Чаа орук» совхозтуң ажылчыны Николай Дирчинчап Степан Сарыг-оолдуң «Тиилээн бис» деп шүлүүн дыка тода, билдингир болган шимчээшкининг номчаан. Биче-оол Доюудуптуң «Эде-хере тургустунаал» деп шүлүүн культура ажылдакызы Надежда Лакпажап база эки номчаан.

Көрүлде соонда жюри кежигүнүери чогуур түңнелди үндүрген, элээн хөй көргүзүүнү Улуг Октябрьниң 70 чыл ойонга тураскаатказын бырлалга киириштирери-биле шилип алган. Жюри чаа чүүдериниң тыптып кээп турарын демделээн. Чижээ-люрге, бо ийи районга ырлаачы хөгжүм ансамбльдериниң (ыяңгыя Самагалдайда «Хаяа») бижигүп келгенин айткан. Республикага келген хөгжүм херекселдерин ийи-бирээп районнарга үлөөн тургаш. Бо районнар ол херекселдерни концертке ажыглаан, а өске районнар каапкаш келген.

Жюри Тес-Хем районуң концертке эккелген көргүүлериниң Улуг Октябрьниң 70 чыл ойонуң темазынга тавышкалыын онзалап демделзөв. Четпес болган чүүл—танцычыларның идик-терииниң чаңгыс зай эвес болганы.

К. ЧООДУ.

ЧУРУКТАРДА: Эрзин районуң хөйүүн ырыындан; «Үгүлзалар» деп танцыны тос-хемчилер күүселин тур.

М. КАЛЧАННЫЙ, О. ОХЕМЧИКТИҢ фотолары.

хостуг үе

ЧУГААЛАЖЫП, СҮМЕЛЕЖИП ТУРАР

Мурнуку чылдарда Бай-Тал суурда болган көдээ Советтиң девискээринде чурттап турар чон ортузунга кижизидилгени, культура, күш-культура болгаш спорт ажылдарын кошкатканын-дан ажыл-агыйга ээ-харыысалга чок, корум-чурум хажыдар, кем-херек үүлгедир. арага-дарыже хандыыр чоруктар хөй турган. Оон кожа чылдагааны хөй-ниити черлериниг партийкин удуртулганың кошкаанда, дем чок ажылда дээрбин коммунистер хуралдарга чаңгыс удаа эвес шүүлгүлээн. Бо чылдың эгезинден эгелээш, партия комитеди ажылының сталин болгаш арга-методун өскертип, чаа ёзу-биле эде тургустунуп ажылдаарын шинтирлээн.

Хамыктың мурнунда культура-спорт комплекжинин тургузуп, чоруктар ажылдарының планның дем-биле ажылдап кылгаш, бирога бадылаан, күүселдезиин контрольдаарын холга алган. Профсоюзтар, комсомол комитеттериниң ролюн бедидил, чоруктар ажылдарының уг-шинии тодаратказын, херээжениер чөвүлелдин чыын сүмелешкен. Неделиниң баштайгы хүнүнде, ажыл шагы эгелөөр мурнунда, партком секретарының кабинединге чыглып, киллдыган ажылдарын түңнээри, дараазында иеделяда чүүл кылырын сүмележири эм чаңчыл болган. Аңаа партком секретары, көдээ Совет күүскомунуң даргазы-дага айтымшкын бербес, олурушкан-нар бодаалдарын илередир, баш удур планнан эдээш кылыр дээн ажылын сүмележир. дугуржур.

Шак мындыг демниг хөделиишкиннерден баштайгы эки түңнелдер көстүп келген. Культура бажыңында организастаан 4 клубта, 8 бөлүмде 273 кижи киржип турар. Чүгле ыры бөлүүмүнде 70 аныяктар хаара туттунган. Танцы, хөгжүм херекселдериниң, шинииң аргын даараарының бөлүүмиериниң ажылы көскүүү-биле эки-лээп. Чыл эгезинден тура организастаан янзы-бүрү темалыг кежээлерге, диспуттарга, помнугла конференциялырынга 5700 кижи киришкен. Инда 15 кижиден тургустунган «Мөңгүлек» агиткультбригада малчын бригадаларже удаа-дараа түүшкүүнерин организастап турар. Сүүрда херээжениер чөвүлелиниң ажылын хоочун башкы Алдынчы Даңгыт-оолонна Салчак эки башкарын, агитквартираларының күүш-биле суббота санында культура бажыңында дыштанылга кежээлерин органи-заставры чаңчыл болган.

Чоокта чаа агитквартира-лар аразында бот-тывыгыг үран чүүл көргүлдезин эрт тиргеп. Аңаа «Мөңгүлек», «Мөчүлек», «Аранзал» агитвыр тиралөөн. Ларисе Аранчаа, Людмила Маадыр Ак-кыс Сонам, Елена Салчак, Аймаа Аиай-оол, Роза лия Чөңгээ мышкан идепкей лиглерни Николай Саая, Серендок Күжүгет, Ан-чымаа Сонам, Сергей Чөңгээ Зоя Маадыр, Зинаида Кал-дар-оол мышкан талантылыг бот-тывыгыр артистерни бай-талчымар мактап чугаа-лажыр. Туе черге коллектив-тиг ажыл-агыйның үндезин-лекчилериниң бирөзүм, бай-лык дүржүлгелиг малтыг чо-раан, талантылыг, үран шевер, 70 харыыг Адаш Чымановна Иргит бе-зин концертке киржир, ко-жамыктарны чөгээдип. «Хо-зяюшка» клубуун башкарып, аныяктарга үлегер-чижээн көргүзүп чоруур.

Культура бажыңының ча-нында Р. И. Чөңгээниң эр-телекчилериниң 14500 өөн фондуүүт, 670 номчукчулуг кө-рө библиотеканың ажылы багай эвес. Сүүрда күш-культура болгаш спорт ажы-лыын мурнуку чылдардан эки-житкен. План дәүгаар ты-ыраа, теннис, хоккей, кол болгаш бүт бөмбүүүнүк мар-гылдаалары үрдин турар. Хостуг спорт организатор-ру Сергей Делгер-биле ор-тумак школа-биле быжыг карылдаалыг.

Бай-Талдың ажыл-ишчилери «Арагалдашкынга болгаш ажыгсонгаанге удур демиселдер күштелдирер дугайында» нам. чазактың доктаалын үүлдүүлүүнүн деткөөн болгаш талоп-биле арага садыг адырындан шагда-да ойталаан, элээр, кадык-чагай амыралдыын оруунче кирген. Ынчангаш чонуң хостуг үезин, дыштанылгазын шын, чөп организастаарыңче уланган боттуг хемчегерин ап, партия организациязының удуртулгазы-биле демниг ажылдап, чүрттап турар.

А. ХЕРТЕК,
«Шынның» корр.

Редактор
В. С. ШАРАВИЙ

Кыска медээлер

ТҮҢНЕЛ КОНЦЕРТ

Шамбалыг Культура бажыңында күш-ажылчы коллективтериниң аразында көрүлдениң түңнел концерти болуп эрткен. Концертти көөрү-биле чон клубка долдур олурупкан. Концертте солун номерлер хөй болган. Ыланғыя ясли-сад коллективиниң 15 республиканың улустарының хептерин кеткилээн «Үгүлзалар» деп уругдар ансамблиин. «Кара хоран» деп шоодулуг интермединиг, Ульяна Сарыглар-ның «Элдек шыгыраашы» деп танцыны чиик, талтар тепкенин, Мирослав Байыс-кылаанның сыгылын, автопарк коллективиниң оолдар ансамблиниң «Чоланчылар» деп мрызын, автопарктың ырлы-хөгжүмүүр ансамблиниң ырлаарын көрүкчүлер адыш часкаашкыны-биле үдеп тур-дулар.

Жюри кежигүнүери бирги черии автопарк, ийиги черии ясли-сад, үшүү черии школа коллективиниң тывыскан.

Коллективтер аразында-ның көрүлдези база болган. Контора коллективин «Чудук-маанның чаа чорааны» деп тоожудан үзүндүүү шинжи-лии тургускан, бирги черии ан, хүндүүр бижик-биле шаңналткан.

«САМБАЖЫК»—ШАМБАЛЫГДА

Шамбалыгның Культура бажыңына Кунгуртуг суурдуң бот-тывыгыр артистери Виктор Кок-оолдуң «Самбажык» деп шинзин үндүрүп, ааллап келген.

Ырааккы Кунгуртуг-ган келген артистер чүгле бистиң суурга бо шинии ойнаан эвес, олар Кара-Хаакка, Чедерге, Баян-Колга база ойнаан болдузар. Шинииң ре-жиссёру — көдээ Совет күүскомунуң даргазы Б. И. Эрекеев. Шинде 18 кижи киржип турар. Районга бо артистер бирги черии эдүүзин, шинзин суурларга көргүзүп чоруп турары бо. Самбажыктың ролюн үдүргү Ыяң Ак, оон уруу Чинчиниң ролюн Наталья Чүдүм бүдүрөнгир, эки ойнаан.

С. МОНГУШ.

ТВ

АПРЕЛЬ 15-ТЕ

БИРГИ ПРОГРАММА
МОСКВАДАН

7.00—Эртенги гимнастика. Мультфильм. Музыка. 7.30—«Ут». 8.15 — Док. фильмнер. 9.10— «Экин, музыка». 9.40 — 9.45 — Медээлер. 13.55—14.30 — ВЛКСМ-ниң XX съездиниң ажыдыышкыны. Кремльдиң Съездизер ордузундан дамчыдылга. 16.00 — Медээлер. 16.15— «Үш Волдешар, азы кижи фактору». Док. фильмниң баштайгы көргүзүү. 16.20 — «Спорт болгаш кижи». «Кымга-даа домей эвес Расторопский». 17.00 — «Ыр кижи-биле артар». «Ынаар, хем ыдыында». 18.00 — «Маңнаа Ленин ажылдан, чүрттаа чораан». Док. фильмниң баштайгы көргүзүү. 18.10 — Д. Шостакович. Концерт. 18.45 — Бөгүн делегейде. 19.00 — Кежээки аялгалар. 19.45 — «Күзевес мен, ынаар мен». Мультфильм. 19.55— «Хуузасоңгуралы». 1-ги серилы. Ураң-чечен телефильмиин баштайгы көргүзүү. 21.00 — «Ут». 21.35 — «Хуузасоңгуралы». 2-ги серилы. Ураң-чечен телефильмиин баштайгы көргүзүү. 22.45 — Бөгүн делегейде. 23.00 —Бут бөмбүү. Олимпий турнириниң шилиидже маргылдаазы Турция биле ССРЭ-ниң шилиидек командалары ойнаар. Турциядан замчыдылга. 23.45 — 00.25 —ВЛКСМ-ниң XX съездиниңде.

ИЙИГИ ПРОГРАММА
МОСКВАДАН

8.00 — Эртенги гимнастика. 8.15 — «Нораашен». Док. телефильмниң баштайгы көргүзүү. 8.35; 9.35 — Информатиканың болгаш саналга техниказының үндезиннери. 10 класс 9.05; 13.40 — Немец дыл. 10.05 — ОПТУ сургуулдарынга. Астрономия. Хүн. 10.35; 11.35 — Теория. 9 класс. Индустриализацияже угланган шинии. 11.05 — Совет ураң чүүлүнде күшажыл темазы. 12.05 — «Бөлүрлиг, коге-бугалар». Ураң-чечен фильм. 14.10 —. Медээлер. 14.15 — 15.50 — Телетеатр чалап тур. А. И. Герцен — «Эрткен-барган чүүлдер болгаш бодаалдар». «Бир бир чыл». «Конга». 18.00 — Медээлер.

КЫЗЫЛДАН

18.15 — «Орус дылды өренип тур бис». Национал школаларның белеткел классте-рының өөреникчилеринге телепикола. 18.40 — Уругларга фильм. 18.50 — «Аэлә тоогу». Үндүрүлгеде: Медээлер. «Час-87». «Бистиң хоорайывыс — бистиң бажыывыс». 19.10 — Делегей байдалының дугайында беседа. 19.20 — Док. фильм. 19.40— Медээлер. 19.50 — Чарлаалар, реклама.

МОСКВАДАН

20.00 — «Тамчыктыг үлүүлар, чаптар!». Мультфильм. 20.15 — Баскетболдуң доп-чулаалы. 21.00 — «Ут». 21.35 — Кыш үгбашкыларының болгаш Виктор Тарасенконуң ыр ансамбли ыртаар. 22.00— Бүт бөмбүү. Олимпий маргылдааларында шилиидже ойнаар. Турция биле ССРЭ-ниң шилиидек командалары ойнаар. Турциядан замчыдылга. 22.45—00.50 — «Чаа, үруглар».

КИНО

АПРЕЛЬ 15-ТЕ

«НАИЫРАЛ»: «Мой любимый клоун» 9.30, 11.20, 13.10, 15.00, 16.50, 18.40, 20.30 шактарда.

«КАА-ХЕМ»: «Кто войдет в последний вагон» 14.00, 19.00, 20.00 шактарда.

«ВОСТОК»: «Очная ставка» 14.30, 15.20, 18.10 шактарда.

«ПИОНЕР»: «Василиса Прекрасная» 9.40, 13.20, «Адмирал Ушаков» 11.10, «Крик дельфина» 15.00, 17.00, 21.00 шактарда.

агаар

Республикага шокар буруттаар, чамдык черлерге чаңа холумактыг хар чаар. Соңгу-барының чүктен хаттың дүргени секундада 9—14, күштели бергенде 20—25 метр чедер. Дүне агаарның температуразы 10—15, чамдык черлерге 3—8 градус соор. Хүндүе 0—5 градус соор, чамдык черлерге 0—5 градус чылыг болур.

Кызылга дүне биче хар чаар. Соңгу-барының чүктен хаттың дүргени секундада 9—14, күштели бергенде 20—25 метр чедер. Дүне агаарның температуразы 10—12 градус соор, хүндүе 0 градус болур.

Автооруктарга көстүрүкен. Арттарга кылын хар чаар, хат күштелир.

ӨӨРЕНИРИН КҮЗЭЭННЕРГЕ

№ 11 профессиозал-техниктиг ортумак училище 1987-88 өөредилге чылында өөреникчилер чыып алырын чарлап тур.

11-ги училище—амгы үениң профессияларынга ажылчын ангының аныяк салгалын белеткеп турар училищелериниң бирээзи.

Инда теоретиктиг билигтерге, күш-ажылчы болгаш ажыдыралдың сагылга-чуруумунга негелделер бедик.

Бүгү өөреникчилер өөредилге чылының дүргүзүлүп бодунуң сонуургаанын өске чүүлдерге база өөренир. Училищеде техниктиг чотаныының бөлүүмиери, спорт секциялары, бот-тывыгыр үран чүүл бөлүүмиери доктаамал ажылдап турар. Дыштанылга болгаш тематиктиг кежээлерни үргүлүү чорудуп турар. 1987 чылга чедир училище дараазында дөрт профессияларга ажылчын кадрларны белеткеп келген болгаш белеткээрин үргүлүчүлеп турар:

1. **Радиоаппаратураның таарыштырылчылыы. Өөренир хуусаазы 1.5 чыл.**

2. **Радиоаппаратураның монтажиниг.**

3. **Радиоаппаратураның чыыкчылыы.**

4. **Металлдарны соокка болбаазырадып кылыр станочник. Өөренир хуусаазы 1 чыл.**

Чаа өөредилге чылында эгелээш чаа профессияларга немей белеткээр:

1. **Инструментальщик.** 2. **Хоорайлар аразының харылзаазының телефонизи.** 3. **Үлеттүрүүң электри приборларын сеткээр болгаш ажыглаар талазы-биле электрикчилер.**

Чаа ажыктаан профессияларга өөренир хуусаазы 1 чыл.

Училищеге киреринге күзээнивер дараазында документилерни киирер:

1. Ортумак школайны доосканының дугайында аттестат —боду-биле.

2. Директорга билдиришкин.

3. Автобиография.

4. Школадан азы ажылдан турган черинден характеристика.

5. Кадыкчылының дугайында 286 майыг ёзугаар шынзылга.

7. Өг-бүлезининг составының дугайында шынзылга.

8. 3×4 см хемчээлдиг 6 фото-чуруук.

9. Паспорт, шерит биледиин азы төрүттүнгенининг дугайында хереченилелди боду экзээр.

10. Комсомолчулар учёт карточказын болгаш комсомол биледиин учётка киирип тургаш көргүзер.

Документилер дужаагаанар беседалажышкын эртер болгаш август 10-дан орай эвесте училищеге киирер санаттыр-ганының дугайында харыы-ны алыр.

Училищеге кирген болгаш теоретиктиг болгаш практиктиг бөлүктериниң бүгү эртемверинге чедиишкинниг өөренип турарлар 80-90 рубль стипендияны алыр.

Өске хоорайлардан келгенинерге чаңгайжыттынган ниитиниң чурттаалга бажыңын бээр.

Училищеге киреде медальдыглар, СА-ның хүрээлеңнеден халашкан шериглер, интернационалчы дайынчылар болгаш бир чылдан эвээш эвес күш-ажыл стажтыг кижилер чингелделит болур.

Документилерни август 20-ге чедир хүлээп алыр.

Бистиң адрезивис: Кызыл хоорай. Кочетов кудумчузу 141. ОПТУ-11.

ӨӨРЕНИРИН КҮЗЭЭННЕРГЕ

Красноярскиниң кооперативтер техникумунуң Кызылда өөредилге консультация пунктуазы 1987-1988 өөредилге чылында бот-өөредилгелиг салбырга дараазында мергежилдерге сургуулдар хүлээп алырын чарлап тур:

Аъш-чемге хамаарышпас бараанналарның товароведи.

Аъш-чем бараанналарының товароведи.

Хереглекчилер кооперациязынга бухгалтер учёку.

Хереглекчилер кооперациязынга планнаашкы.

Хереглекчилер кооперациязында ажылдап турар 10 класс эртемниг кижилерни хүлээп алыр. Өөренирининг хуусаазы 2 чыл.

Дараазында документилерни дужаар:

Директорнуң адынга билдириишкин (түскай хевирге). дооскан эртемининг дугайында аттестат (боду), № 286 хевирлиг медицина шынзылгазы, ажылдан турары хереглекчилер ниитилелиниден чоруткан бижик, күш-ажыл дептериниң хоолгазы, оны ажыллап турар черинең таныы-биле бадыткаар, будуруге характеристиказы, бөрт чокка тыртырган 3×4 см. хемчээлдиг 5 фото-чуруук.

Бүгү салбырларга киреп кижилериниң дужаар экзаменнери:

орус дыл болгаш литература (сочинение азы изложение), товароведение салбырларынга химия (аас-биле), бухгалтер болгаш планнаашкын салбырларынга математика (аас-биле).

Ийи чылдан эвээш эвес ажыл стажтыг болгаш амгы үеде хереглекчилер кооперациязының системазында ажылдап турар удуртукчу ажылдакчылар болгаш специалистер кайы-даа салбырга 1987 чылда экзамен чох киирер.

Документилерни чорудар адреси: Кызыл, Главпочтамт, абонементтиг ящик № 15. УКП заочного отделения техникума. Телефон № 2-55-58.

КЫЗЫЛДЫҢ УРАҢ ЧҮҮЛ УЧИЛИЩЕЗИ

1987 чылдың апрель 24-те 18 шакта Кызылдың ураң чүүл училищезиниң башкызы, Тыва АССР-ниң культуразының алдарлыг ажылдакчызы Т. А. Леонтьеваның чогаадыкчы концерт-кежээн болуп эртер.

Концертке делегей конкурузунуң лауреады, Тыва АССР-ниң алдарлыг артизи Надежда Красная болгаш Кызыл хоорайның ыры коллективтери киржир.

ЧАЗАЛГА

№ 86 «Шынның» бирги арынында «Бай-Тайгадан модзолериниң» биргизининг соолгу домаан ыяачаар номчугур:

«Тээли» совхозтуң ажылчылиери беш чыл фондуүнче 760 рубльди шилчидерин баш бурунгаар санап корген».

ЧАА ЧЕРЛЕРГЕ АЖЫЛДАРЫН КҮЗЭЭННЕРГЕ

Тес-Хеминиң «Чодураа», Чүргүй-оол Хомушку аттыг, Таңдында «Россия», «Революцияның чалбыжы», Кызыл районда «Тиилелге», Бии-Хемде «Эрбек» совхозтарның директциялары Кызыл, Чадаана, Ак-Довурак болгаш Тоора хоорайларда, Бай-Тайга, Барлык-Хемчик, Чөөм-Хемчик, Сут-Хол болгаш Улуг-Хем районнарда хойжулары, ишек каларчыларын чыдагчыларын, тудугжуларны болгаш механизаторларны өг-бүлелери-биле хөжүп кээп ажылдаарын чалап тур.

Көжүп келген ажылчыннар ССРЭ-ниң Министрлер Чөвүлелиниң «Көжүп келген ажылчыннар талазы-биле чингелделер дугайында» 1978 чылдың май 31-де хүлээп алганы № 364 доктаалынга көрдүнген чингелделерин ажылдаар.

Айтырыгларны билип алыр черлер:

1. Райжүүскомнар, күш-ажылга тургузарының талазы-биле комиссиялар, райпланнар.

2. Тыва АССР-ниң Күш-ажыл талазы-биле күрүне комитединиң Кызыл, Ленин шөлүүге Советтер баазыны, № № 112—114 кабинеттер. Телефон 2-34-42.

3. Кызыл хоорайның, ындың күш-ажыл талазы-биле киллерин. Оон адреси: Кызыл хоорай, Кочетов кудумчузу 34, Кабинет № 4. Телефон 2-33-48.

Адрезивис: 667000. Кызыл хоорай. Щетинкин болгаш Кравченко кудумчузу, 3

ТЕЛЕФОННАРЫ:

редакторнуң 2-24-63, редакторнуң оралакчыларының 2-35-24, 2-23-54 харыысалгалыг секретарының 2-23-35, секретариатның 2-23-35, партийжи аймыдыраа болгаш үлетпүр киллдистериниң 2-31-75, пропаганда болгаш совет тургузуг киллдистериниң 2-37-13, чагаа киллдизиниң 2-41-27, информация киллдизиниң 2-20-60, культура киллдизиниң 2-23-54, кедөө ажыл-агый киллдизиниң 2-21-47, корректорларының 2-27-41, бухгалтериниң 2-12-45, солуун келбейи барганда 2-32-75 телефонче долгаар.

Солуунуң индекизи 54241.
Чылда 300 катап үнер.
Хемчээли 2 парзалга амазы.
Тиражы 22108 экз.

Тыва АССР-ниң Ном үндүрер чер. полиграфия болгаш ном садыының херектериниң талазы-биле күрүне комитединиң типографиязы. Кызыл, Щетинкин болгаш Кравченко кудумчузу, баазын № 1.

Чаңгыс № 3490.
ТС—00586.

Бүгү чурттарның пролетарийлери, каттыжыңар!

ШЫН

СЭКП Тыва обкомунуң, Тыва АССР-ниң Дээди Совединиң болгаш Министрлер Чөвүлелиниң органы

1987 чылдың апрель 16 четверг № 90 (13390)

1925 чылда үндезилеттинген. Өртээ 3 көпеек

Москвага апрельдиң 15-те Кремльдиң Съездилер ордузунга 10 шакта Бүгү-эвилелдиң Аныяктарының Ленинчи Коммунистиг Эвилелиниң XX съездизи бодунуң ажылын эгелээн.

АЖЫЛ-ХЕРЕККЕ БОДУН КӨРГҮЗЕР

Дидим болгаш чогаадыкчы чорук, энтузиазм — совет аныяктарның херек кырында бадыткаттынган кайгамчык эки шынарлары. Ындыг шынарлар бөгүн — бистиң чуртувуста революшчу өскерлиишкиннер, чаартылгалар боон турар үеде кончуг чугула. Аныяк салгалдың социализмниң херээнге кызыгаар чок бердингенин, маадырлыг ажыл-херектерни кылырынга кезээде белениин партияның XXVII съездизи бедик-биле үнелээн. Чурттуң аныяк салгалы эгээртинмес энергиялыг, амыдыралдың бүгү адырларынга бодунуң эки талазын көргүзеринге кезээде белен деп, ол үнелээн. Партияның идегелдиг курлавыры болур комсомолчу аныяктар эде тургустунуушкунуңуң идепкейлиг киржикчилери болзун дээш бүгү чүүлдерни кылыр ужурлуг. Комсомолдуң амгы үедеги кол сорулгазын СЭКП ТК-ниң январь (1987 ч.) Пленуму ынчаар тодаратқан.

40 миллион кижилиг комсомол отрядының төлээлекчилери ВЛКСМ-ниң XX съездизинге чыглып келгеннер. Съезд апрель 15-те Москвада, Съездилер ордузунга ажыттынган. 4800 ажыг делегат съездиниң ажылынга киржип чедип келген.

10 шак. Съездиниң делегаттары эштер М. С. Горбачев, Г. А. Алиев, В. И. Воротников, А. А. Громыко, Л. Н. Зайков, Е. К. Лигачёв, Н. И. Рыжков, М. С. Соломенцев, В. М. Чебриков, Э. А. Шеварднадзе, В. В. Шербицкий, П. Н. Демичев, В. И. Долгих, Б. Н. Ельцин, С. Л. Соколов, Ю. Ф. Соловьев, Н. В. Талызин, А. Н. Яковлев, А. П. Бирюкова, А. Ф. Добрынин, А. И. Лукьянов, В. А. Медведев, В. П. Никонов, Г. П. Разумовский, И. В. Капитонов оларны адыш часкаашкыннары-биле уткаан.

ВЛКСМ ТК-ниң бирги секретары В. И. Мироненко съездини ажытқан.

Байырлалдыг марштың үделгези-биле Бүгү-эвилелдиң Аныяктарының Ленинчи Коммунистиг Эвилелиниң тугун, РКП (б) ТК-ниң болгаш СЭКП ТК-ниң тураскаал туктарын залга киирип келген.

Съездиниң ажылынга киржири-биле 104 чурттуң делегей, регионалдыг болгаш национал организацияларының база аныяктар болгаш студентилер каттыжыышкыннарының 193 делегациязы чедип келген.

Съездиниң удуртукчу органнары: президиум, секретариат, редакция болгаш мандат комиссияларды сонгуттунган.

ВЛКСМ-ниң XX съездизиниң хүн айтырыы: ВЛКСМ Төп Комитединиң отчёду; ВЛКСМ-ниң Төп ревизия комиссиязының отчёду; ВЛКСМ Уставынга өскерилгелер дугайы; ВЛКСМ Төп Комитединиң сонгулдалары; ВЛКСМ-ниң Төп ревизия комиссиязының сонгулдалары.

«ВЛКСМ Төп Комитединиң отчёду болгаш СЭКП-ниң XXVII съездизиниң айтыышкыннарынга дүүштүр аныяктарның коммунистиг кижизидилгезин улам ыңай күштелдирер талазы-биле комсомолдуң сорулгалары» деп илеткелди ВЛКСМ ТК-ниң бирги секретары В. И. Мироненко кылган.

(СЭТА).

ВЛКСМ ТК-НЫҢ ОТЧЁДУ БОЛГАШ СЭКП-НИҢ XXVII СЪЕЗДИЗИНИҢ АЙТЫЫШКЫННАРЫНГА ДҮҮШТҮР АНЫЯКТАРНЫҢ КОММУНИСТИГ КИЖИЗИДИЛГЕЗИН УЛАМ ЫҢАЙ КҮШТЕЛДИРЕР ТАЛАЗЫ-БИЛЕ КОМСОМОЛДУҢ СОРУЛГАЛАРЫ

ВЛКСМ ТК-ның бирги секретары В. И. МИРОНЕНКОНУҢ илеткели

Совет шимчелдиң хөгжүлдениң шимпирлиг үеэдезиниң чөнүнде ВЛКСМ-ниң съездизи чыылган. СЭКП ТК-ниң апрель (1985 ч.) Пленумунуң, Совет Эвилелиниң Коммунистиг партиязының XXVII съездизиниң идеяларын шиитилеп медереливче уламда ханы сиңниргин, кижилерге шиңгээттиниң, оларның социал идепкейлиин катап көдүрүп, материалдыг күш болуп турар.

СЭКП ТК-ның январь (1987 ч.) Пленуму эде тургустунуушкунга күүлүг шиигни берген. Чурт чаа үеэдезиниче кирген. Бодунуң чазының талазы-биле кайгамчык болгаш социалистиг шиитилелди улам ханы чаартырыңче угланган ажыл делгем фронтуда калбарган.

Пленумга М. С. Горбачев ынча деп чугаалаан: «...Эргиделиг үеде партия эң-не берге, эң-не дидим сорулгаларны шиитпирлевишаам, комсомолду, аныяктарны кеэзеде кыйгырып, оларның бедик кодурлуушкуңуңге, социализмниң херээнге бердингенинге, тапталыышкынныг хожудашкынга эптеш чогунга, депшилгеже чүткүлдүүнге идеген келген. Демократтыг чаартылгаларның эргежок чугулазының дугайында, эде тургустунуушкуның сорулгаларын шиитпирлевиннерге чоннуң боттуг киржилгезиниң дугайында чугаалаан турар амгы бо үевисте аныяк салгакчыларның туружуның дугайында айтырыг политиктиг кайгамчык улуг ужур-дузалыг болуп турар».

Чаартыкчыларның партиязык аныяктар кымдан-даа артык күзел-биле эдерер дугаймында ленинчи бодалды СЭКП ТК-ның апрель (1985 ч.) Пленумунуң сөөлүнде эрткен үш чылдар, комсомолга болган отчёт-сонгулдалыг кампаниялың түңнелдери база катап бадыткаан. Партияның чаартыкчы, революстуг угланыышкынын, эргижирээн хевирлериниң шиитпирлиг сый шаптырыышкыны, чаа ёзу-биле угаап-бодаашкыны, ажык-чарлыг болур чорукту, демократчыларны аныяктар деткээн.

СЭКП-ниң XXVII съездиниң шиитпирлерин боттандырарынга, чурттуң социал-экономиктиг хөгжүлдезин дүргедедириңге идепкейлиг киржирин комсомол бодуңуң кол сорулгазы кылдыр санап турар.

Бүгү комсомолдуң, комсомоя организация бүрүзүңүң туружур чери — эде тургустунуушкунуңуң эң-не берге, эң-не харыысалгалыг участоктары-дыр деп, оратор онзалап демдеглээн.

Октябрьның социалистиг Улуг революциязының 70 чыл ооң бо чылын болур. Амыдыралдың үнүш сорулгазын, ужур-утказын — капитализмниң берип шыдавазы кол чүүлдү аныяктарга социализм берген. Хосталга болган деп эрге дээш, социал чөптүг чорук болган шиитилеп депшилгези дээш, даралга, молчулгеге болган нацпозиал дең эргелиг эвес ноорукка удур демиселдиң улуг идеязы-биле аныяктарны социализм сорук киргеп.

Социалистиг эге үндезиниериң өскүлүн амыдыралыңска быжыккан турарынга, чонуң социалистиг бот-эргелиниң хөгжээн турарынга аныяктар ханы соңуургалдыг.

Отчёттуг үениң түңнелдериниг дугайын демдеглевишаан, ВЛКСМ ТК-ниң бирги секретарының чугаалааны болза: комсомолчуларның, оолдар болган кыстарның хөй нуруузу эде тургустунуушкуну ажыл-херээнге кыйгырыг кылдыр хүлээп алган. Хөй-хөй комсомолчулар, комсомолчу аныяктарның оон-оон муң коллективтери ВЛКСМ-ниң XX съездизин өөредилгеге болгаш күш-ажылга эки түңнелдер-биле уткаан болгаш Улуг Октябрьның 70 чылын база шак ынчаар уткуурунга белетекинип турар.

Аныяктарның ортузунда амгы үеде чорудулгаларның бүгү нарынын болгаш бир домей эвес талаларын боттуу-биле эскерип көрбүшаан, шиитилел хөгжүлдезиниң бодуун эвес бо үе-чадазында аныяк кижилериниң хөй нуруузу идейлиг бүзүрелдериниң болгаш мөзүлшынар туруштарының быжыг чоруунуң шылгалдазын тудуп шыдаанын демдеглевейн барып болбас.

Эрткен беш чылдарда улус ажыл-агыйының азы социал амыдыралдың улуг чаңгыс-даа сорулгазын шиитпирлээриниге аныяктар болгаш комсомол киришпейн барып көрбээн, ол дээрге: БАМ-ның болгаш газ дамчыдар хоолайларының тудуу, Сонгу чүктүң, Сибирьниң, Ыракку Чөөн чүктүң районнарын шиңгээдип алганы, Россияның кара хөрүүнүг эвес чер ажылын катап тургусканыдыр деп, илеткелчи демдеглээн.

Хөй-хөй комсомол организациялары бо улуг ажыл-херектерге боттарының ат-алдарын бижиктиргеп.

Ынчалзажок ол чорук таарымча чок угланыышкынарның күштелиишкинин сокпатпааны хомудавчыг. Аныяктарның кижизидилгезинде, комсомолдуң ажылында шыңгыы айтырыгларның барын съездиниң мурнуу чарында чугаалажын көрүүш-күн база илереткен. Организацияның демократтыг характериниң болгаш удуртулганының демократтыг методтарының аразында, чаа түүлче аныяктарның чүткүлүүнүң болгаш ажылдың он-оон чылдарда эргижирээп дөгейленген хевирлериниң аразында ханы чоруулдээлер бар турган. Ону-хевир барымдаалаар чорук хөй комсомол организацияларында сиңниккен болуп келген.

Ажылда четпестерни комсомол хүрээлениниң өзүлдезиниң саанары-биле чажырарыңче утланыышкынны ажыл эртер талазы-биле ВЛКСМ-ниң XIX съездизиниң айытқан сорулгазын эчизинге чедир күүседири отчёттуг үеде чедип алдынмаан деп илеткелде демдеглээн. Комсомолдуң удуртур органнарының, хамыктың мурнунда ВЛКСМ ТК-ның, ажылының стили комсомолдуң хөй айтырыгларын дорту-биле тыылдырып келген.

Экономиктиг өзүлдениң темпилериниг ооожмнааны, четпестерни илереткейи келгени, социал хереглелдерге акша хөреңгилерни тускайлап бээрде артыкшылды барымдаалаар принциви, чаңгыс черге тапталыышкынның идеологиязы болгаш психологиязы, сөстүң болгаш ажыл-херектиң карышкаа аныяктарга база салдарлыг болган.

Комсомолга эде тургустунуушкун — ол дээрге шүүшпең чоруктуң болгаш чаңгыс черге тапталыышкынның байгалындан комсомол организацияларды үштүнүп үнгеш, чурттуң социал-экономиктиг хөгжүлдезин дүргедедир дээш, чаа кижини кижизидери дээш демиселдиң мурнуку одуругже шилчиири, аныяктар-биле боттуг, хүн бүрүүнүң чымыштыг ажылынче эргилери-дир деп, илеткелчи уламчылап чугаалаан.

Бистиң эвилелдиң алыс үндезиниерин комсомолчу бүрүзүңүң ылаптыг билири амгы үеде онза чугула ужурдузалыг болуп турар.

Марксисчи-ленинчи өөредиг чокка, комсомолга партийжи удуртулга чокка, медередиг сагылга-чурум чокка аныяктарның коммунистиг эвилели турбас болгаш туруп-даа шыдавас деп, оратор онзалап демдеглээн. Комсомолга эде тургустунуушкуның кижи бүрүзү бодундан эгелээр херек. Эде тургустунуушкун бодула бүде бербес.

Дүргедедиишкиниң мурнуку одуругда участоктары кайдал? Ол дээрге, хамыктың мурнунда эртем-техниктит депшилгеге үндезилээш, шиитилел бүдүрүлгезин интенсификастаары, партияның социал политиказын боттандырарынга киржилге, цияларының база аныяктар болгаш студентилер каттыжыышкыннарының 193 делегациязы чедип келген.

Съездиниң удуртукчу органнары: президиум, секретариат, редакция болгаш мандат комиссияларды сонгуттунган.

ВЛКСМ-ниң XX съездизиниң хүн айтырыы: ВЛКСМ Төп Комитединиң отчёду; ВЛКСМ-ниң Төп ревизия комиссиязының отчёду; ВЛКСМ Уставынга өскерилгелер дугайы; ВЛКСМ Төп Комитединиң сонгулдалары; ВЛКСМ-ниң Төп ревизия комиссиязының сонгулдалары.

«ВЛКСМ Төп Комитединиң отчёду болгаш СЭКП-ниң XXVII съездизиниң айтыышкыннарынга дүүштүр аныяктарның коммунистиг кижизидилгезин улам ыңай күштелдирер талазы-биле комсомолдуң сорулгалары» деп илеткелди ВЛКСМ ТК-ның бирги секретары В. И. Мироненко кылган.

(СЭТА).

Комсомолдуң кадрларыбиле ажылды экижидери комсомолга эде тургустунуушкуның кол айтырыы болуп турар. Комсомол ажылдакчыларының болгаш активчилериниң ажыл-чорудулгазында болгаш ажык-чанында четпестер-биле эптеш чок демиселди чорударын СЭКП ТК-ның январь (1987 ч.) Пленуму биске дагзып турар. Аныяктарның идегелиг үнелевес, моралъ талазы-биле арыг эвес чорукту көргүзүп турар кижилерден чайгылыш чокка чарлыры эргежок чугула.

Чаа байдалдарда хамыктың мурнунда бирги эдлерге кылыр ужурлуг чүүлдериниг — комсомол кадрларын белеткээриниң болгаш катап белеткээриниң системазын. ВЛКСМ ТК-ның чанында комсомолдуң дээди школазының, комсомолдуң зоналар, республикалар школаларының, «Олимпиец» деп аныяктар төвүнүң ажылын шиитпирлиг эде тургузары. Эртем шенелдезинге үндезилеттинген чаа дидим идеяларны комсомолдуң практиказы негеп, хереглеп турар.

ВЛКСМ-ниң төөгүзүн, ооң бүгү нарын байдалын хажыдыышкыннар болгаш казыышкыннар чокка, ынчалзажок мегелээшкин болгаш хөөредимшкин чокка ылаптыг шиитилээри негеттиниң турар. Комсомол тургузуунуң теориязы эде тургустунуушкуниуң практиказынга бүрүн дүүшкеп, аңаа холбашкан турар ужурлуг.

ВЛКСМ ТК-ның, ССРЭ-ниң Эртемнер академиязының, ССРЭ-ниң Педагогика эртемнериниң академиязының болгаш ССРЭ-ниң Дээди өөредилге черлер министерстводунуң чанында аныяктар айтырыгларының эртем шинчилелдерин холбаштырар талазы-биле чөвүлелдиң бо айтырыгларны шиитпирлээринге ролю улуг. Аныяктар айтырыын шинчилеп көөр түскай эртем-шинчилел институдун чуртка тургузар, аңаа хамаарышкан эртем журналын парлаар дугайында айтырыгны шиитпирлээр үезин келген.

Экономиктиг чаа угаавыралга, шиитилел бүдүрүлгезиниң үезин болдурунуң ёзузунга аныяктарны кижизидерин ажыл-агыйны башкарарының чаа байдалдары негеп турар. Чуртту социал-экономиктиг хөгжүлдезин дүргедедири бодуңуң аргаларын, билиин доктаалаар, ыяшталарын чорудары комсомолдуң соңгулда системазын демократчыдарының оруунга чугула базым болур ийик. Комсомолдуң бүгү комитеттери бүрүн ажык-чарлыг болур чоруктуң байдалынга ажылдаарынга өөренип алыр ужурлуг.

ВЛКСМ ТК-НЫҢ ОТЧЁДУ БОЛГАШ СЭКП-НИҢ XXVII СЪЕЗДИЗИНИҢ АЙТЫЫШКЫННАРЫНГА ДҮҮШТҮР АНЫЯКТАРНЫҢ КОММУНИСТИГ КИЖИЗИДИЛГЕЗИН УЛАМ ЫҢАЙ КҮШТЕЛДИРЕР ТАЛАЗЫ-БИЛЕ КОМСОМОЛДУҢ СОРУЛГАЛАРЫ

ВЛКСМ ТК-ның бирги секретары В. И. МИРОНЕНКОНУҢ илеткели

(Төнчүзү. Эгези 1-ги арныда).

Амгы үениң бүдүрүлгелерин, хоорайларын дериир талазы-биле шенелдеги кылыры — социал, экономика, архитектура талазы-биле, хоорай түдуунуң, эртем-техниканың депшилгелиг чогаадылгаларын комсомолчу тудугларга шенеп ажыглаарын саналдан турар бис деп, оратор чугаалаан. Бүгү улуе ажыл-агыйын дүрген хөгжүдерин хандырарынга онза чүтүлә ужур-дүзелиг болгаш колдуунда Сибирьниң, Ыракы Чөөн чүктүң болгаш Россияның кара хөрзүнүүр эвес чер ажыл-агыйының районнарында объектилер ындыг тудуглар болур ужурлуг деп санаан турар бис.

Көдээ черлерге аныяктарның самының эвэжээриниң эргижирээн угланышкыны чайлаттынган түрүп болур болгаш чайлаттынган турар ужурлуг. Бо херекте экижишкиниң чамдык черлерде, ооң иштинде ленинчи комолдуң шефтеп турары Россияның кара хөрзүнүүр эвес чер ажыл-агыйының хөй районнарында бар апарган.

Хамыктың мүрнүнде коллективтиг керээ, бот-орулгачарыга, интенсивтиг технологиялар көдээ ажыл-агыйның ажыктыын бедидериниң кол фактору болуп турар.

Аныяк салгакчылар болза чаартылгаларның идепкейлиг киржикчилери болур, чогаадыкчы күүгүнү долу ажытлаарының делгем аргазын оларга бөзр болза, инитилеп бүдүрүлгезин интенсификастаарынга, ашы-чемниң, энергетиканың болгаш социал-экономиктиг өске-даа программаларны күүседириге комсомолдуң, аныяктарның херек кырында салыышкынын боттуу-биле улгаттырары ам чедип ап болдунар.

Эртем-техниктиг депшилгени экономиканың ажыктырып хүлээп алыр аргалыын бедидер талазы-биле шинтпирлиг, чаартыкчы хемчегдерни партия ап чорудуп турар. Эртем-техниктиг депшилгени дүргедедириге комсомолдуң киржири амгы беш чылда ооң ажыл-чорудулгазының кол угланышкыны болур. Аныяктарның эртем-техниктиг чогаадылгазының чаңгыс аай хөй-инити-күргүне системазын чүртке тургузар дугайында ВЛКСМ ТК-ның саналын партия Төп Комитедин деткээн.

Продукциялың шыңары, ооң эки шыңарлыг болур эргелыг эртем-техниктиг депшилгениң, күш-ажылды организастаанының инитилешкен көргүүгү болуп турар. Күргүне хүлээп алышкыны чүртүң хөй бүдүрүлгелеринде тургускан. Ажылда бодунуң участогу дээш, технологтуг сагылга-чүрүмну сагыыры дээш, заводунуң марказының ат-алдары дээш харысалгалыг болурүүнү ёзугунга аныяк ажыл-ишчи бүрүзүн кижизидеринче комсомол организацияларының күжениишкиннери үгланган турар ужурлуг.

Эртем-техниктиг депшилге, бүдүрүлгениң амгы деңнели мергежилдиң соксавал чокка бедидериниң эргежок чугулазын улам күштелген негелде-биле көдүрүп турар. Водунуң хереэниң ёзугуг мастерлерни ол ажылга комсомол комитеттерни киргиштирер, лагдынычылар шимчээшкиниге чаа идиг бээр ужурлуг.

Комсомолчуларның, аныяктарның төтчегелекчилерге болгаш чалгааларгa, алыксак-чиксектерге, бүдүрүлгеде чайгыс черге тапталышкынга эптешпес чорууп детким ужурлуг. «Комсомолчу прожекторуун» эң кол сорулгазы мында.

Бүдүрүлгеге эртем-техниктиг депшилгени дүргедедириге аныяк эртемденнер болгаш специалистер онза рольду ойнаар ужурлуг. Ол херекке оларның аргаларын амгымзында долу хемчегге чедир ажыглавайн турар.

Чүртте өөредилгениң реформазын боттандырып чорудуп турар. Хөй миллион аныяк оолдарны болгаш кыстарны өөредириниң болгаш кижизидериниң үнезин эргелажыктарынга ол хамаарышкан. Ынчангаш комсомолга ол — инитилелди чаартыры дээш демиселге эң-не мүрнүну, эң-не чүтүлә участоктарның бирозун.

Билиг чедип алыры — күжениишкиниг күш-ажыл. Билиг чедип алырын медередиг болгаш чогаадыкчы ёзугу-биле өөрүүге комсомол комитеттери кижизидер ужурлуг.

Студент аныяктар дээди, ортумак болгаш тускай өөредилге системазын эде тургузарын сонуургалдыы-биле үтүкүп хүлээп алган. Студентилер аразынга салым-чаланныг, ажылдан шыдаар кижилериниң келиригже комсомол дузалаар, «ат-алдарлыг дээн дээди өөредилге черлеринче» эң эвилериң киирип алырын соксадыр, ажылчынарның, колхозчуларның саныындан өөренип кирип турарларга социал чөптүг чорүкту тургузар, аныяк оолдарны педагогика институтларыңче чорударынга комсомол дузалаар ужурлуг.

Школа, дээди өөредилге черн, академия эртеми-биле кады комсомол чаа кижини өөредири дээш, чаа кижини кижизидери дээш харысалгалыг. Ийи муң чылдарның үезинде аныяктарның амгы үениң билиглерни үзүк чокка шинчээдип алырынга белеп, оларны ажылган билири — инитилелдиң политиктиг болгаш экономиктиг амыдыралчы арга-шинээзиниң эң чугула негелдеринең бирээзи. Өөренириниң ленинчи кыйгырыг бөгүн база катап чугулазы болгаш күштүү-биле дыңнаксын турар.

Партияның социал политиказын боттандырып чорударынга комсомолдуң киржилгезиниң дугайын чугаалап тура, социал херегледерге, аныяктарны кижизидеринге акша-хөрөңгинң соңнай үндүрүп бөзрининң принцинин ажыл эрткени онза улуг ужур-дүзелиг деп, оратор демдеглээн.

Комсомол ажылдакчылары, ооң активи экономиканы сайгарарынга, инитилелдиң хегреглеп фондузунуң хереэн болгаш ооң тургузуун билиринге өөренир херек. Социал-экономиктиг хөгжүлдениң планнарын тургузарынга салдар чедиреринге өөренирп, ону хегреглеп турар аныяктарның бөлүктеринге, аныяк өг-бүлелерге инитилелдиң улам-на дээштиг дуза чедирген турарын чедип алыры эргежок чугулаа.

Чүрттелге бажыңнарының айтырыы аныяктарга эң-не чидиг социал айтырыг болуп турар. Ажылчы чонның өске бөлүктерин барымдаалап көрбейн турган, чүгле аныяктарже үгландыр ол айтырыгны шинтпирлээри болдурбас. Ол айтырыг инити күрүшенин, инити чонныг болганда, ону бүгү инитилел шинтпирлээр ужурлуг.

Боттуг арга — АЧК — аныяктарның чүрттелге комплекстери. Кижи бүрүзүнүң кииреп күш-ажылчы хүүда салыышкынын барымдаалап чүрттелге бажыңнарын инда тыпсып турарының принцини — социалистиг принциптир. Аныяк ажыл-ишчилерниң хөй кезиниге ол таварышкан.

Хоорай биле көдээниң аразында турун турар социал, культура-амыдырал талазы-биле боттуг илгалды аныяктар ажок билип турар. Бо беш чылда көдээни социал эде тургузарынга чорудар акша-хөрөңгиниң хемчээли дыка өзер. Оларны шинээдип алырынга аныяктарның күштерин киирер черлерни биске тып алыры чугула.

Аныяк өг-бүлени быжыглаарынче комсомол комитеттери ам-на шуут керип ужурлуг деп, илеткелчи чугаалаан. Мында айтырыгларла хөй: чүрттелге-амыдырал байдалдары, материалдыг болгаш амыдыралдың өскедаа бергелери, өг-бүлелерниң чарлыы турарының көвүдээни. Оларның дугайын бир дугаар чүтәалажып турарывыс бө эвес. Аныяк өг-бүле айтырыы — соңгаарлатпас болгаш эң-не шыңгыы хемчегларни негеп турар күрүше айтырыы.

Уруглар бажыңнарында, школа-интернаттарда кижизиттирип турар уруглар — бистиң онза сагыш салза чогуур чүүлүвүс. Уруглар бажыңы элээн «чылыг» болуп, уругларның амыдырал байдалы экижип турар. Ында комсомолдуң киржилгезиниң үлүү база бар. Оларның хөй кезиниде ада-иезиниң каракташкыны чок арткан уругларының салым-чолуңче кижизиг кичээнгей мүрнүнүзү ышкаш эвээш.

Аныяктар туризминиң дугайында отчёттуг үениң иш. тинде чугула шинтпирлерни чазак хүлээп алган. Ындыгдаа бол, чүртте ол эң-не оожумү-биле болгаш хожудаашкынныг хөгжүп турар. Туристи ани-чоруктарга аныяк оолдарның болгаш кыстарның сонуургалы аажок улуг, а оңу кылырының аргалары кончуг кызыгаарлынчак.

Аныяктарга херек бараан. нарны илаңнаарынга. бүдүүмчы маржизм-ленинизмче чүткүп, догматизмге болгаш схоластикага, политиктиг хоозун шүүтәашкынынарга эптеш чок болуп турар.

Съезд мүрнүнүң маргылдаалыг чугаалажышкынына ры бистиң политика-кижизидилгелиг ажылывыстың ажыктыының хыналдазы болган. Ынчаарга ажыы-биле чугаалап каалыңар: ооң хөй-хөй чанчыл болган хемирлери болгаш методтары ол шылгалданы түдүп шыдаваан.

Өске саналь-оналды, өске турушту хүндүлеп көөрүнге эпти-ле комсомолдуң идеология ажылдакчылары мырыңай белеткеттинмээн болуп турар. Ол чорук болза, эргедужаалын ажыглап кызыгаарлаар, бодүүнүң тура-соруун, бодүүнүң аян-шинчизин күткүүр, кылып болур үүвени шыңгыызы-биле айтып бөөр дээш чүткүлеп хамыктың мүрнүнда илереп турар.

Аныяктарның хөй-хөй кижизидикчилеринде, комсомол комитеттеринде ам-даа бар болбушаан турар хоруглуг дээр чүүлдер-биле ак сеткилдиг шүгүмчүлекчи чорукту ёзу барымдаалаан хоозун шүгүмчүлээшкин, быжыг бүзүрелдерни амыдырала ийи арынныг чорук болдурарындан аңгыда өске чүү-даа чедип алдынмас.

Комсомолдуң идеологтуг ажылынга хамык үүвени катап өөренип алыры, хөй-хөй эргижирээн ёзу барымдаалаан чүүлдерден ойталлары, аныяктарны аңгы, идея-мөзүшинар талазы-биле дадыгтарының амгы үедеги, дээштиг хевирлерни болгаш методтарын дидими-биле дилеп тывары негеттинип турар дээрэн бөгүн бистиң шүүтүвүска билдингир.

Политиктиг өөредилгени ханызы-биле, үндезинги-биле чаартыр апаар, олче ВЛКСМ ТК-зы, комсомол комитеттери эгелеп киргикен. Ооң кол эчис сорулгазы — өөредилгениң утказын боттуу-биле чаартыры, политиктиг билиглерниң тодаргай коллективтиг болгаш тодаргай кижиниң амыдыралы-биле холбаштырары, бот-өөредилгеже хандыкпылары.

Ынчаарга аныяктарның чаныга кеэзеде-ле дыңнангыр, ат-алдарлыг сүмелекчи болгаш детикчи — башкы болгаш комсомол баштакчызы, лектор болгаш пропагандист, удуртукчу бүрүзү, коммунист бүрүзү бар болурунче онза сагыш салза чогуур.

Комсомол ажылының төвүүге кеэзеде кижи турар ужурлуг, ук кижи берге минуталарда бодунуң амыдыралчы айтырыглары-биле кара чааскаан артыш калган турарын канчап-даа болдурбас. Аныяк оолдуң азы кыстың амыдыралынга аныяктар эвилелиниң талазы-биле эптериниң киржилгези чок апарган шак ындыг таварылгада сагыш-сеткилдиң сандарап өскерлир чоруу бүдүү, эскет чогу-биле тыпсып кээп турар. Шак ынчан оларның салым-чолуунга шажынчылар болгаш сандарадыкчылар ховар эвес киржип, демгилерни амыдыралдың агымынче алгаш чоруп туруулар.

Комсомол интернационалчыларның эвилели ындыр тергүүлүүп келген. Ол оңу бодунуң бүгү төөгүзү-биле бадыткаан. Ынчалзажок ажыы-биле чугааларгa, сөөлгү чылдарда бистер патриотчу болгаш интернационалчы ажылга национал политиканы чедишкиниерни демдеглээри-биле, кыйгырыглар болгаш байырлал шинчилиг хемчеглер-биле өйлежип турган-дыр бис. Национал хоолургак болгаш национал дужуу хараар чорукту болдуруп турар эвээш эвес байдалдар боттуг амыдырала туруп турар.

Чүгле чугаа-соот-биле интернационализмге кижизидилге чоруттунмас. Дыка хөй эвилелдешкен болгаш автономнуг республикаларның улус ажыл-агыйынга үнезин националдың аныяк ажылчыныарының санын көвүдедириге, хөй националдыг бүдүрүлге база өөредилге коллективтерни, аныяктарның инити чүрттелге черлерин тургузарынга комсомол комитеттери боттуу-биле киржир херек. Национализмниң, шовинизмниң, тус черниң, национальныың эргежыын бодаар чоруктарның кандыг-даа илерээшкиниерибиле демиселди күштелдирери эргежок чугула.

Бөгүн бистиң идеологтуг удурлажыкчыларывыс бистиң төөгүвүстүң берге арыннарын ажыглаарын оралдажып, совет аныяктарның революстуг ёзугун, ооң оптимизмин, демиселге белеп чоруун чидиреринге ыканыш салып турар деп оратор оон ынай чугаалаан. Олар аныяктарның ортузундан хоозунчүдүлгечи бодалдыгларны тыварын кыыдып турар. Чаа чүүлдүң эрги чүүлбиле демиселин салгалдарының аразында чөрүлдээүскүлеженишкин болдурарын күзеп турарлар.

Бодунуң чуртунуң төөгүвүште сонуургал бистиң аныяктарывыста улуг. Олар ол чылдарны чоргаарал, хүндүткел-биле, а ооң чамдык үелерни — сагыш-сеткилдиң саргыышкыны-биле көрүп турарлар. Бистер шилип алган оруувуска бүзүрээр бис —ол дээрге совет кижилериниң бүгү салгалдарын каттыштырып турар кол чүүл ол-дур.

Аныяктар-биле ажылдың, Төрээн чуруттуң камгалакчыларын белеткээри дээн ышкаш, ындыг чугула участогунче кичээнгейни кошкадыр болбас. Шериг-патриотчу ажылды улам хөгжүдер, ооң утказын болгаш хевирлерин чаа боттуг амыдырал-биле, Армияның болгаш Флоттуң техниктиг дериттиниишкинин амгы деңнели-биле дүүштүрээ чогуур.

Өзүп орар салгалды кижизидер талазы-биле улуг ажылы дээш, партияның, дайынның болгаш күш-ажылдың хоочуннарынга, комсомолдуң хоочуннарынга сеткилдиң хамыындан өөрүп четтириишкинниң сөстерин чугаалап тур бис деп, ВЛКСМ ТК-ның бирги секретары чугаалаан. Бистиң инитилелливисте мөзүшинарның чаа байдалы тургустунуп турар. Аныяктар аңаа хүн бүрүле боттуг чижектер кырында көрүп бүзүреп турар.

Инитилелдиң эрге-ажыктары, бистиң коммунистиг моралывыс дээш ажык демиселге аныяк кижилер уламна идепкейлиг киржип турар. Кижиниң, коллективтиң болгаш инитилелдиң эрге-ажыктары чаңгыс аай болуп турарын ажыдары биске чугула. Ажыл-агыйжы ажылчорудулгазының принциптери өскерлип турар чаа инитилел байдалдарының үезинде бистер коллективизминиң, өштежилгениң, бот-бодунга дузалажылганың арлып чидерин, тус-тус бөлүктерин чүгле кызы материалдыг эрге-ажыктар-биле хагдынар чоруун болдуруп болбас бис. Бурууулгаларны чүгле министр деңнелинден дилеп тывар дээр хөөнүү ажыл эртери эргежок чугула, шын үүвени ажыл талазы-биле эжиңге, аныяктар эвилелиниң талазы-биле өөрүңге, шуут бодунуң удуртукчузунга ак-кара чок чугаалажарына өөренир херек. Чүгле чоогларр дээр, дужун бодаар, үш-үдүрүм үүве чугаалаар, хөрээженнерни, кырганнарны хүндүлевес чоруктар ышкаш, аныяк кижилерниң, элээдилерниң ажыы-чаңында шак ындыг дувураанының болуушкуниларның дугайын ажыы-биле чугаалаар.

Аныяктарның эрге-ажыктарының янзы-бүрүзүн тодаргай илередип, санал-оналдарны шак ындыг ангы, маргылдаалары шак ындыг чидиг болдуруп турар культурадан өске, алыр чок боор деп, оратор уламчылаан. Чугаа болза аныяктар дээш демиселге социализминиң канчаар-даа ажок улуг үгаан-бодал курлаңырларын мобилизастарының чугулазының дугайында

«КҮШ-АЖЫЛДЫҢ ХООЧУНУ» МЕДАЛЬ-БИЛЕ ШАҢНААР ДУГАЙЫНДА

Тыва АССР-ниң Дээди Совединиң Президиумунуң Чарлыы

Улус ажыл-агыйыңга хөй чылдарда ак сеткилдиг күш-ажылы дээш, күш-ажылчы ачы-хавыяазын үнелеп көргенинииң демдээ кылдыр ССРЭ-ниң Дээди Совединиң Президиумунуң өмүмзээнинден «Күш-ажылдың хоочуну» медаль-биле шаңнаары болза:

КЫЗЫЛ ХООРАЙДАН

Юрий Иванович Алексеев — чүүк сөөртүр № 3 АТБ-ниң кол механиги.

Валентина Степановна Алёхина — үлетпүр барааннар садыының № 13 магазинииң улуг садыгжызы.

Ранса Ажиевна Аранчаа — чурулга-бүдүрүлге мастерскаяларыының даш чонукчузу.

Татьяна Ивановна Байкара — Тыва АССР-ниң Статистика эргелелиниң начальниги.

Мария Ивановна Буянова — улус депутаттарының хоорай Совединиң күүскомунуң культура киллизиниң эргелекчизи.

Тамара Александровна Воробьёва — Тываның көдээ ажыл-агый техникумунуң лаборатузы.

Валентина Ивановна Горшунова — Тываның көдээ ажыл-агый техникумунуң башкызы.

Кыргыс Балчыр-ооловна Долгар — чурулга-бүдүрүлге мастерскаяларыының вахтёру.

Наталья Ефимовна Дрессвянникова — Тыва АССР-ниң Улусчу контроль комитединиң улуг бухгалтери.

Полина Семёновна Дроздова — кежээки № 3 ортумак школаның өредилге эргелекчизи.

Надежда Дмитриевна Евтифьева — Островский аттыг библиотеканың филиалының улуг библиотекары.

Анна Яковлевна Иванова — № 2 ортумак школаның башкызы.

Евгения Ильиничча Исакова — чүүк сөөртүр № 3 АТБ-ниң ажылдакчызы.

Валентина Ульяновна Карпова — Кызылдың Ф. Э. Дзержинский аттыг школа-интернадының кижизидикчи башкызы.

Пелагея Дмитриевна Клевещикова — республиканың санэпидстанциязының санитар-гигиена киллизиниң эргелекчизи.

Николай Денисович Коваль — республиканың «Зооветснаб» каттыжышкыныының чолаачызы.

Валентина Николаевна Комароза — чүүк сөөртүр № 2 АТБ-ниң кадрлар талазы-биле инженери.

Андрей Игнатьевич Ковдратьев — «Тудуг кезээктери» комбинаттың цегинде нормировщик.

Николай Константинович Константинов — пассажирлер аргыштырар АТБ-ниң карбюраторщизи.

Инна Алексеевна Кукарина — улус депутаттарының хоорай Совединиң күүскомунуң улус өредилге киллизиниң бухгалтери.

Любовь Яковлевна Лютова — улус депутаттарының хоорай Совединиң күүскомунуң улус өредилге киллизиниң бухгалтери.

Екатерина Александровна Макарова — Тыва АССР-ниң Агроүлетпүркүркомунуң сүт будүрериниң талазы-биле бөлүүнүң зоотехниги.

Антон Андреевич Малышев — Респотребсоюзтуң садыг базазының директору.

Фаина Христофоровна Маханникова — Кызылдың Ф. Э. Дзержинский аттыг школа-интернадының кижизидикчи башкызы.

Пелагея Дмитриевна Клевещикова — республиканың санэпидстанциязының санитар-гигиена киллизиниң эргелекчизи.

Николай Денисович Коваль — республиканың «Зооветснаб» каттыжышкыныының чолаачызы.

Валентина Николаевна Комароза — чүүк сөөртүр № 2 АТБ-ниң кадрлар талазы-биле инженери.

Андрей Игнатьевич Ковдратьев — «Тудуг кезээктери» комбинаттың цегинде нормировщик.

Николай Константинович Константинов — пассажирлер аргыштырар АТБ-ниң карбюраторщизи.

Инна Алексеевна Кукарина — улус депутаттарының хоорай Совединиң күүскомунуң улус өредилге киллизиниң бухгалтери.

Любовь Яковлевна Лютова — улус депутаттарының хоорай Совединиң күүскомунуң улус өредилге киллизиниң бухгалтери.

Екатерина Александровна Макарова — Тыва АССР-ниң Агроүлетпүркүркомунуң сүт будүрериниң талазы-биле бөлүүнүң зоотехниги.

Антон Андреевич Малышев — Респотребсоюзтуң садыг базазының директору.

Фаина Христофоровна Маханникова — Кызылдың Ф. Э. Дзержинский аттыг школа-интернадының кижизидикчи башкызы.

Нина Макаровна Мелешко — уруглар бажыңының кижизидикчи башкызы.

Пётр Максимович Метелев — тараа продуктуларың сайгарылга базазының юрисзи.

Белек-кыс Монгушевна Монгуш — башкылар билиң бедидер институттуң школа назы четпээниерин кижизидериниң талазы-биле кабинединиң эргелекчизи.

Валентина Дмитриевна Морозова — «Кызыл агроүлетпүртранс-2» транспорт будүрүлгезиниң вулканизаторщизи.

Оржуннаа Допчаевна Монгуш — даараныла фабриказының контролёру.

Екатерина Маркеловна Нарожных— төпчүткен библиотека системазының директору.

Руфина Ивановна Овчинникова — Респотребсоюзтуң садыг базазының склад эргелекчизи.

Мажнай-оол Чульдүмович Ооржак — Чыргыышкынының дээди школаның болгаш эртем черлериниң профзивилел ажылдакчыларының обкомунуң даргазы.

Борис Иванович Петеримов — «Кызыл агроүлетпүртранс-2» транспорт будүрүлгезиниң чолаачызы.

Надежда Александровна Пичен-оол— Тыва АССР-ниң Агроүлетпүркүркомунуң көдээ ажыл-агый будүрүлгелерин планнаарының талазы-биле киллизиниң начальниги.

Лидия Васильевна Пощева — «Тыва сүт тудуг» трестиң № 5 КМК-зының кол бухгалтери.

Розалия Андреевна Портных — Кызылдың Ф. Э. Дзержинский аттыг школа-интернадының кижизидикчи башкызы.

Александр Андреевич Потайдаев — агроүлетпүр комплекизиниң ажылдакчыларының профзивилел ТК-зының техниктиг инспектору.

Мария Афанасьевна Проснева — «Кызыл агроүлетпүртранс-2» транспорт будүрүлгезиниң экономизи.

Серафима Павловна Рябова — «Тывашвейбыт» будүрүлге каттыжышкыныың «Восток» ательезиниң даараныкчызы.

Красс Байыр-оолович Салчак — Кызылдың Күрүнеңиң башкы институдуның педагогика болгаш психология кафедразының доценти.

Чайдып Содунамович Салчак — «Кызыл тудуг» эргелелдиң монтажниги.

Николай Фёдорович Самсонов — «Тыва коммунзнерго» будүрүлгениң № 5 участогуның слесары.

Иван Николаевич Семенников — пассажирлер аргыштырар автобудүрүлгениң контролёру.

Надежда Викторовна Сизгина — хоорайның санэпидстанциязының лаборантызы.

Василий Маркович Смирнин — Тываның радиотеледамчыдыкга төвүүнүң кол энергетиги.

Валентина Степановна Соинова— республиканың санэпидстанциязының лаборантызы.

Александра Ивановна Соловьёва — хоорайның санэпидстанциязының лаборантызы.

Галина Николаевна Сорокина— республиканың «Зооветснаб» каттыжышкыныының бухгалтери.

Чечек Олеговна Сундуй — башкылар билиң бедидер институттуң кижизидилге ажыының талазы-биле кабинединиң эргелекчизи.

Нина Андреевна Сухорослова — «Тывашвейбыт» будүрүлге каттыжышкыныының «Чечек» ательезиниң даараныкчызы.

Татьяна Амыртиевна Хаанды — кежээки № 3 ортумак школаның башкызы.

Мария Ивановна Тусьмина — «Тудуг кезээктери» комбинаттың электри сывырындактарының ораакчызы.

Августа Карловна Ципулина — тараа продуктуларың сайгарылга базазының ажылдакчызы.

Серен Кыргысовна Чоксум — Кызылдың Күрүнеңиң башкы институдуның химия кафедразының улуг башкызы.

Лидия Павловна Шакирова —аш-чем барааннар садыының кол бухгалтери.

Тыва АССР-ниң Дээди Совединиң Президиумунуң Даргазы Ч.-Д. ОНДАР.

Тыва АССР-ниң Дээди Совединиң Президиумунуң Секретарының орнунга В. ШАРАВИЙ.

Кызыл хоорай,
1987 чылдың апрель 6.

Делегей медээлери

Г. ГУСАКТЫҢ ИНТЕРВЬЮЗУ

ПРАГА, (СЭТА). Чехословакиянның «Руде право» болгаш эске-даа солуннары Чехословакияның Коммунистиг партиязының ТК-зының Чиңгине секретары Г. Гусактың СЭКП ТК-ниң Чиңгине секретары М. С. Горбачевтуң ЧССР-ге албанның найыралчы аян-чоруунуң түңнелдеринге турасказаткан интервьюзуун парлаан.

Найыралчы аян-чоруктуң түңнелдеринге чугле мен эвес, а чурттуң бүгү хамаатылары сеткил ханган боор деп бодап тур мен деп, чехословак удуртукчу медеглээн. Бистиң бот-боттарывыстың аравыста ийи талалыг харылзаалараның аңаадала эки бооп турары кончуг чугула. Чогумчалыг бодалгашкыжыстың политика, экономика, культура болгаш эске-даа адырларга кады ажылдажылганы ажыл-херек кырынга ханыладып киреринче шилчидерин дугуржуп алган бис. Ийи чурттуң найызынга-даа ажыктыг экономиктиг болгаш эртем-техниктиг кады ажылдажылганы хөгжүдеринче, будүрүлгелер аразынга дөрт харылзааларны хөгжүдери, каттышкан будүрүлгелерни тургузары, кооперацииның болгаш специализацииның ханыладыры дээн ышкаш ооң чаа хевирлерни ажыглаарынче улуг кичээнгейни салган бис.

Аян-чоруктуң политиктиг ажыы бистиң хөй-иннинниистиң олче кайы хире улуг кичээнгейни углавдырып турганындан тодаргай көстүр. Ындыг улуг кичээнгей чугле М. С. Горбачевкә эвес, а бүгү совет улуска, ооң Коммунистиг партиязынга хүндүткелдиг болгаш кайгамчык магадашкыныныг илерегейзошкини болган.

СЭКП ТК-ниң Чиңгине секретарының Прагага болган митингиге кыйган тайбыңга ынакшылдыг чаа саналдарны кончуг улуг ужур-дузалыг. Ам чугаалажышкынарның оруун чүү-даа мооңдактап болбас ужуруг. Ук саналдар барыын чурттарда боттуг деткимчеңи ап турар деп, Г. Гусак түңнелинде чугаалаан.

КАДЫ АЖЫЛДАЖЫЛГА

ХАНОЙ. СЭТА-ның корреспондентизи Андрей Низамутдиновтуң дыңнатканы болза: найысыладың Биньминь дээр даараныла фабриказының продукциязының чамдыкызынга күрүнеңиң шынар демдээн тывыскан. Будүрүлгелериңиң бедик үнелел алган кылыгларын көргүзүп турар ол чеңишкинерде чугле оларның күш-ажылының эвес, харын дашпыкы өңүктериниң үлүг база бар деп, фабриканың ажылдакчылары онзалап демдеглеп турар. Биньминь — ЭДЧ кежигүннери чурттарбиле будүрүлге кооперациязын боттандырып чорудуп эгелээн хөй эвес будүрүлгелерниң бирээзи. Ветер ажылдакчылар фабриканы эде деримнигре, амгы үениң технологиязын неитередиргеге дузалаан болгаш пос-таавыны аңаа садып турарлар. Ооң кылган продукциязын делегей рыногунда күзелдин-биле садып ап турар.

Будүрүлге кооперациязы — вьетнам чиик үлешүрге чаа чүүл болгаш болгаш ынчангаш мында ажыл-херек амдыызында шыдыг-ла белен эвес чорун турар. Ынчаныже баштайгы дуржулга кады ажылдажылганың чаа хевирниңң ажыктыын бүзүреледик-биле бадыткан көргүскен.

ЯНЗЫ-БҮРҮ ЧУРТТАРДАН

✦ **КАИР.** Египет Араб Республиканың Улустуң Хуралынга (парламентизиге) апрельде болган соңгудалларының түңнелдерин үндүрген. Аңаа 10 млн. кижи азы соңгудалга дамчыштаан соңгукчуларның 70 хуузу киришкен.

Чурттуң иштики херектер министри Заки Бадр соңгудалдар корум-чурумнуг, демократчы байдалга эрткен деп медеглээн. Ындыг болзажок чамдык округтарга дүвүреңниг чоруктар болгулаан, янзы-бүрү партияларның болгаш кандидаттарның талалакчыларының аразынга мөсилдежиишкиннер болган. Чамдык соңгудала участоктарынга бюллетеньнерлиг урналарны орттедипкен, түдүп хоруг-дашкыннар база болган.

Египеттиң премьер-министри Атеф Сидки чаа парламентиниң кежигүннери чуртка чогумчалыг чоруктуң быжыглаарынга, экономиктиг айтырыгларны шинтирлээринге садылышкынны киирер дээринге идегелин илерет-кен.

✦ **АККРА.** Перуда албанның аян-чоруун кылып чеде берген Никарагуаның даштыкы херектер министри Мигель д, Эското АКШ соңгуу 6 чылда санкцинисчи революцияга удур үүлгедиглер кылырынга 4 млрд. долларны чарыгдаан деп медеглээн. Аңаа болган парлалга конференциязынга чүве чугаалаваш, ол Никарагуада байдалды бакшыралыр дээш Рейганның администрациязының ыяпы турар кандыгдаа үүлгедиглерин дидим ойтур шавышкынга таваржып турар деп медеглээн. АКШ-тың чазаа бистиң эрге-чагыргавысты үш ай дургузуунда дүжүрүп каапкаптар деп макталышкынны кылганындан бөөр каш чылдар эрткен. Револючу республикага удур даштыкы болгаш иштики контрреволючу күштериниң кандыг-даа хамаашкынынарының өлүмнүг согугну алыр деп, ол чугаалаан.

✦ **БОНН.** «ГФР-ниң дээди өредилге черлерин эң эки профессионал белеткелиг дооскан доозукчуларының будүрүлгелерден ажыл тып алыры бергедээш». Белүк өртем-дениер Боин хоорайга дээди өредилге черлери дооскан кижилерниң аразынга шинчилел ажылдары кылгаш, чыдыг түңнелди үндүрген. Амгы үеде Германниңың Федеративтиг Республиказында ажыл чок кижилерниң саны 2,4 млн. ашкан. Оларның хөй үезин аныктаар.

Аныяк кижилерниң ажыл чок бооп турары чурттуң демократтыг хөй-иннинзин дүвүредип турар. Немец профзивилелдериниң каттыжышкыының хүзээп алган медеглелинде ол дугайын дем-деглевишаан, чуртта боттандырып турары антисоциалдыг политиканы соксадырын чазахтан негазы.

✦ **БЕРЛИН.** Германиянның Социалистиг Чаңгыс-ай партиязының ТК-зының секретары Г. Аксена Берлинге Германиянның Социал-демократтыг партиязының баш-таар черинииң кежигүнү, Баруун Германиянның Шлезвиг-Гольштейн черинде ук партиниңң организациязының даргазы Г. Янзен-биле ужурашкан.

Европага ортумак ыракшылдыг ракеталарны узуут-каар дугайында СЭКП ТК-ның Чиңгине секретары М. С. Горбачевтуң кылганы Совет Эвилелиниң санаалы ол дипке дайын айылыын чайлалырынга болгаш делегейниң ийи системазының аразынга харылзааларны экижидеринге таарымчалыг байдалдарны тургузуп турар. Рейкьявикже совет-америк ужуражыыш-кынга тургустуунган боттуг аргаларны чепсегленнишкинин дүжүрер талазы-биле тодаргай хемчегерни алырынга ажыглаары чугула. Ядро-луг чепсектеи хостуг корилорну төп Европага тургузар дугайында Чехословакиянның Коммунистиг партиязының, Германиянның Социалистиг Чаңгыс ай партиязының болгаш Германиянның Социал-демократтыг партиязының эгелекчи саналының чугула бооп турарын ужуражыышкынның киржикчилери демдеглээн.

ГДР-ниң болгаш ГФР-ниң чазактары боттарының шеринг политиктиг эвилелдеринге космос дайгемнин чепсегленнерин болдурбас, ядролуг чепсекти хоруурун, Европага ортумак ыракшылдыг ракеталарны уныткаары дээш турлжур ужурлуг деп, олар демдеглээн.

✦ **ТОКИО.** Японияның Хонсю ортулуунуң муривуучеен талазында арга-арыглыг дагларының кыры-биле америк самолет ужуп эртип чыткаш, бодунга ап чораан ракеталын оскунуп бадырган. Самолет Японияның девискээринде Ивакуни деп черде турар америк шеринг базазындан ужуп үнген. Ооң чидирген «чүгүн» америк политейжилер болгаш америк «эксперттер» мынчага чедир дилеп турар. Узуну 3,6 метр хемчээлдиг ракетаны Ф-4 дээр америк хыдыкчы-бомбалакчы самолет оскунуп бадырган. Ол ракета черге дүшкеш, чазыдырар механизми үрелген бооп чадавас, ынчангаш ол частың бөлүр. Ракетаның дүшкен черинииң чоогунда Оаса болган эске-даа суурларның бичии урутларының ырадыр ойнаарын хораап, серемчилелдиг болуруун улуг улустан чагыы турар.

Японияда америк шеринг базазында хөй. Олар тайбың чурттакчыларга аймылдыг байдалды үргүлчү тавармышыын турар. Эрткен чылдың январь айда Окинава ортулуктуң мурнуу талазынга бир америк ракета чамылган, каш чыл мурнуунда америк шеринг самоледу үрелген, чурттакчылыг бажыңнарның кырынга кээп дүшкен. Бо таварылга база-ла улуг аймылдыг.

(СЭТА).

СЕССИЯНЫҢ ШИИТПИРЛЕРИ

ТУНИС. Чоокку Чөөн чүктө мөсилдежиишкинни таарыштыр шиитпирлээринге Камп-Дэвид дугуржулгаларының хүлээп алдынмазының дугайын Араб чурттар лигазының (АЧЛ) чөвүлелиниң сессиязының киржикчилери база катап медеглээнер. Сессияның хүлээп алган резолюциязында КНО-нуң хайгаарал-биле Чоокку Чөөн чүк талазы-биле делегей конференциязын чыылдырарының чугулазын айыткан. Аңаа бүгү соңуургалдыг талалар, ооң иштинде Палестинаның араб улузунуң карачаңгыс төлөлекчизин болуур Палестинаны хостаарының организациязы киржир ужурлуг. Сессияның киржикчилери палестиннерниң бодунуң кыйга-даа хамаармишпас күрүнезин тургузар эргези-биле кады оларның национал эргезин боттандырып чорударын санаалааннар. Араб-израиль мөсилдежиишкинни чөптүг шиитпирлээрииниң оруунга кол моондак Тель-Авивтиң болгаш Вашингтонуун туружу болур деп онзалап демдеглээн.

Израиль эжеленге удур арабтарның демиселинге деткимчени сессияга илереткен.

Иран-ирак мөсилдежиишкинниң соксадырынче документ кыйгырган.

(СЭТА).

Пропагандистерге болгаш дыңнакчыларга

Экономиктиг билиглер школазы

МАТЕРИАЛДЫГ КУРЛАВЫРЛАРНЫ ЭҢ ШЫҢГЫЫЗЫ-БИЛЕ КАМНААРЫН ХАНДЫРАРЫ

Чарыгдалдарның өскенииң кол чылдагааны болза көдээ ажыл-агыйга үлетпүрүүң берип турары будүрүлгениң чепсек-херекселдериниң өртээниң аартаанында. Кывар чүүлдүң өртээ 2 катап ажыг өскен. Машиналарның күчүлериниң единицазынга өртек аартаан. Тудуг материалдарының өртээ 50-100 хуу өскен, а ол чорук будүрүлге объектилериниң өртээн үлгаттырган. Бир малга онаалтыр үнер чарыгдал соолгу 15-20 чылдарга малдың ажыы-бүрү чүзүүнүге хамаарыштыр 3-5 катап өскен. Ол чарыгдалдарның, тодаргайлаарга, өртек-үненин аартаашкынының барык чартыы материалдарга, машиналарга болгаш дериглерге моөцү-биле садар өртектериниң аартаамы, көдээ ажыл-агый объектилерин керээ аргазы-биле тударыңче шилчээнинге дүүштүр доора чарыгдалдарның нормаларының үлгатканы, конструкцияларның аартай бергени, а ол ышкаш тудугга ажыл төлевириниң бедээнибиле хозабашкан. Специалистериниң санап турары-биле алырга, ол немелде чарыгдалдарның чүгле чартык кезии будүрүлгени интенсификастаарыңче үнүп турар.

Ынчангаш көдээ ажыл-агыйны интенсификастаарыңга чарыгдалдарның хемчээли дыка бедээн болгаш болуп турар чорудугларның боттуг хемчээкчизин болбайн турар. Будүрүлгениң чепсек-херекселдериниң, а ол ышкаш транспорт болгаш эске-даа ачы-хуза чедирилгезиниң ортотек-үнезиниң аартаашкыны көдээ ажыл-агыйдан чепсек-хереккелдерни үлетпүрже, транспортче болгаш улус ажыл-агыйының эске-даа адырларыңче катап хуваар чорукка чедирер, ол чорук көдээ ажыл-агыйга калбарты дагынгаар будүрүлгениң чорудулгазынга шаптыктаар, он интенсификастаарының ажыктыын кудуладыр.

Чогумчалыг эвес чарыгдалдарның чижектери көдээ ажыл-агыйның бодунда эвээш эвес. Көдээ ажыл-агыйда материалдыг чарыгдалдарның өзүлдезиниң чылдагааннарыныңга биреэзи болза оларның оптималдыг структуразын үрээни болуп турар. Соолгу чылдарда, ыяңгыя онгу беш чылда, продукция будүрериге шоолуг салдар чедирбес чарыгдалдар эң шапкын темпилер-биле өскен, а көдээ ажыл-агый культураларының дүжүткүрүн бедидериге азы малдың продуктулуунга (мал чемнерп, чемнинчидилгелер, амортизация, ирригация болгаш мелиорация түдүглары кат-чимис бөөр, хөй чылдыг үнүштер болгаш эске-даа) дөрт салдар чедирер чарыгдалдар дыка кудулаан.

Ажыл-агыйны ажыктыг башкарып чорударының, чиг эт курлавырларын хумагалыг ажыглаарының дуржулгазын амдыызында кошкак неитередип база ажыглап турар. Ооң түңнелинде материалдыг курлавырларның камналгазы дээш демисел хөй-хөй ажыл-агыйларда организастаттынмаан, ажыл-агыйжы эвес чорук, чидириглер, самчыгдаашкыннар уламчылавышаан.

Дүжүт ажаалдазының, сөөртүлге, халагалал болгаш болбаазырадылга үезинде чидириглер дендии хөй болуп турар. Бүгү-ле участоктарга —шөлден болгаш фермалардан хереглекчилерге чедир— ол чидириглерни кызырары чурттуң аъш-чем курлавырларынга дыка улуг немелдени берген турар. Ол байдалче шыңгыы кичээнгейни партияның XXVII съездизинге СЭКП ТК-ның Политиктиг илеткелинде угландырган.

Кошкак механизастаан будүрүлге черлерни техника талазы-биле эде дерээниниң хире-шаа-биле материалдыг чарыгдалдар көдээ ажыл-агыйга улгадыр дээр дугайында хөй чергези-биле шын эвес болаалы ажып эртер херек. Көдээ ажыл-агыйның индустриализастаашкыны хөй материалдар үнер чорукка чедирер дээрзи шын, чернин үнүш-дүжүткүрүн катап турғузарынче үнүп турар чиг эт болгаш материалдарның ниити хемчээли улгатакан тудум. ол база өзүп болур. Ындыг болзажок ажыл-агый ниитинге бот-орулга-чарылганы болгаш коллективтиг керээ ёзугаар ажылдаар арганы неитередип, материалдыг курлавырларны камналгазының идиг-бериишкинин сайзырадгайжыдып эгелээрге, материалдыг чарыгдалдарның дыка хөй кезии кызыртына бөөр. Камналга дээш төлевирии улгаттырып, ажыл-агыйжы эвес чорукка болгаш тотчеглээшкинге удур демисел ди шыңгыы чорудар болза. ол чорук хөй материалдар үндүрерии көвүдедир дээр угланышкынны чүгле доктаадыр эвес, а ону кызырары ажыл-агыйлар удуртукчуларының, ажылчыннарның болгаш колхозчуларның, партия, профзивилел болгаш комсомол организацияларының кичээнгейниниң төвүнге турар ужуруг. Чиг этти болгаш материалдарны камнаар база чеп ажыглап турар киживерни олар деткиир хүлээлгелиглер.

Он ийиги беш чылда чурттуң экономиктиг болгаш социал хөгжүдезиниң планында соолгу беш чылдарда бир-ле дугаар совхозтарга көдээ ажыл-агый продукциязының бот-өртээн 5—7 хуу чиигедир көргүзүүнү киирген.

Хөй материалдар чарыгдаарын кызыраары дээш демиселге материалдыг чарыгдалдарны нормалаары болгаш учетка алыры чугула рольду ойнаар. Акша-биле көргүзерге, продукцииның 1 рубляниге материалдыг чарыгдалдарның лимиттерии 1983 чылдан бөөр министерстволарга болгаш үлетпүр будүрүлгелериңе ажыглаарыбиле бадылаан чорук материалдыг курлавырларны камнаары дээш демиселди калбартырынга дузалаан. Продукцияны будүреринге хөй чарыгдалдар үндүрериниң планнарының үндезилелдиин бедидер соруга-биле ындыг чамдык нормативтерни көдээ ажыл-агыйга база тургузары, а ол ышкаш чиг эттиң эң чугула хевирлерии камнаар талазыбиле онаалдаларны планнаары чугула болуп турар, ол чорук чидириглерни эвээжедириңе дузалаар.

«Курлавырларны ажыр чарыры ажыктыг эвес, а камкааны дээш көскүзү-биле шаңнап-мактаткан турар ындыг быжыг чурумну доктаадыр эвес, а ону кызыраары ажыл-агыйлар удуртукчуларының, ажылчыннарның болгаш колхозчуларның, партия, профзивилел болгаш комсомол организацияларының кичээнгейниниң төвүнге турар ужуруг. Чиг этти болгаш материалдарны камнаар база чеп ажыглап турар киживерни олар деткиир хүлээлгелиглер.

Хөй материалдар чарыгдаар чорукту эвээжедириниң, курлавырларны камнаарының арганы бөөр курлавырлар камналгазы улама неитерээр, продукцииның единицазынга, а чамдык таварылгаларда ажаалда шөлүүнүң бир гектарынга-даа хамаарыштыр чарыгдалдарның эвээжээн турары чедип ядынар. Ол угланышкыны бүдүрүлгениң кол чепсек-херекселдериң чаартырыны бүдүрүлгениң эрги чепсек-херекселдерни бүдүрүкчүлүг ажыктыг болгаш өртек-үнезии чиик чепсек-хереккелдер-биле солуурун негээр. Ол угланышкынның билдиниң кежирииниң чадазы материал-техниктиг базаның байдалымдан, көдээ ажыл-агыйга будүрүлгениң чепсек-херекселдерни будүрүп турар үлетпүр ядыларында күш-ажылдың будүрүкчүлүүнүң өзүлдезиниң темпилериндеа, артемииң чедишкиниериниден, ажылдан турарларның мергежилииниң деңнелиндеи хамаарыр.

Девискээр талазы-биле көдээ ажыл-агыйның онзагай чүүлдерии өөренип көөрү курлавырлар камналгазының угланышкыны-биле интенсификастаашкынны чедип алырынга чугула рольду ойнаар, чарыгдалдарны кызырып турда безин чамдык таварылгаларда дыка ажыкты бөөр агротехниктиг хемчегерии ажыглаар арганы он бөөр. Будүрүлгениң чепсек-херекселдерии эң чөп ажыглаар, бойдустуң будүрүкчү күүнү көдээ ажыл-агыйга бараан болдурар байдалды ол тургузар. Хөрзүнүү аңдара октавайн чардырар арганың чижээнге ону белени-биле билип ап болур, көдээ ажыл-агыйның хөрзүн камгалаар системазы турда, чурттуң чамдык девискээрлеринде ол калбаа-биле ажыглаттынып турар. Ындыг болбаазырадылга үезинде 1 га черге ажыглал чарыгдалдар хөрзүнүү аңдара октаар арга-биле болбаазырадырынга бодаарга, ол барык 1,5 рубль эвээжээр, 1 га шөлге хамаарыштыр хөй материалдар чарыгдаттынар чорук база кызырлыр. Ындыг болганда, күш-ажылдың үлетпүрге үндезидеттингеи чарыгдалдары база кызырлыр, а шөлдүң дүжүткүрү бедиир.

Будүрүлгени организастаарын чурумчудары болгаш ажыл төлевириниң системазы сайзырадгайжыдары, камналга, хумагалал чурумун быжыглаары, чидириглер-биле демиселди организастаары-биле холбашкан экономиктиг факторлар курлавырлар камналгазының күштеддирер. Чижээлээрге, коллективтиг керээ ёзугаар ажыглап турар бригадаларга болгаш звеноларга 1 га тарылга шөлүүнге чарыгдалдар колдуунда-ла эвээш болур, а дүжүткүрү—20—30 хуу бедий бээр.

Көдээ ажыл-агый будүрүлгезиниң техника талазы-биле дериттингенииң деңнели улгатказа, көдээ ажыл-агыйны комплекстиг механизастаары болгаш автоматчыдары неитерээн, мал болгаш чер ажылынга интенсивтиг технологияларже шилчээн, агаар-бойдус факторларын билдиилиг барымдаалаан, чер болгаш мал ажылының культуразы бедээн, ажыл-агый механизми, күш-ажылды болгаш будүрүлгенин эртемге үндезилеп организастаары сайзырадгайжаан тудум курлавырлар камналгалы хөгжүүр, а алызында барып ол эң кол чүүл болу бээр. Амгы үеде чүгле продукцииның единицазынга эвес, а 1 га ажыглал черге болгаш бир баш малга хамаарыштыр боттуг күш-ажылдың чарыгдалдары кызырлыр турар, а келир үеде ниити чарыгдалдар чайлаан чок база кызырлыр.

Ынчангаш эртем-техниктиг революция үезинде көдээ ажыл-агыйны интенсификастаарыңче угланган курлавырлар камналгазы мурнунда будүртүнген салымышкынарның эгидилгезин бедидериниң, будүрүлгениң эң ажыктыг аргаларын болгаш методтарын ажыглаарының күселп-биле чедип алдынар.

ТЕМАНЫҢ КОЛ АНТЫРЫГЛАРЫ

Будүрүлгеге хөй материалдар чарыгдаарын кызырары. СЭКП-ниң XXVII съездизи социалистиг экономиканы интенсификастаарынга чугула угланышкыны болур курлавырлар камналгазының дугайында. Камналга— оттуулар чүүлге, чиг этке болгаш эске-даа материалдарга немелде хереглелдер хандырарының кол үндезини. Хөй материалдар чарыгдаттынар чорук болгаш чиг эт чарыгдалдарын кызырарын дүргедедириниң чугулазы. Колхозтарның болгаш совхозтарның продукциязының бот-үнезинге материалдыг чарыгдалдарының хамаарылгазы. Материалдыг чарыгдалдар болгаш продукцииның бот-үнези.

ПРАКТИКТИГ КИЧЭЭЛГЕ АЙТЫРЫГЛАР

Көдээ ажыл-агый продукциязының бот-үнези болгаш ону чиигедириниң аргалары.

Көдээ ажыл-агыйның чугула продуктуларының бот-үнезиниң талазы-биле планның күүселдезии анализтээр, продукцииның бот-үнезии чиигедириниң күрлавырларын тодарадыр.

ТҮС-ТҮС ДЫҢНАКЧЫЛАРГА ОНААЛДАЛАР АЙТЫРЫГЛАРЫ

Мал болгаш чер ажылының продукциязының шөлдеи болгаш складка чедир оруңка чидириглериниң чылдагаанын база хемчээлии тодарадыңар. Чидириглерни болдурбас дизе, чүнү кылырыл?

Звено, бригада, ферманың будүргени продукцииның бот-үнезиниң структуразын анализтеңер. Ону будүрериниң чарыгдалдарны кызырарының аргалары кандыгыл?

(Уламчызы. Эгези № 86 «Шында»).

ХҮНҮМ

Эртемнии-ле хүнүм
Эргип келир чаныыр.
Ийи чаагым ошкап,
Изиг тыныл уткуур.
Оолдар-биле ойнап,
Ол-бо черге баарга.
Каяа-даа бол хүнүм
Кадыг хөглеп хүнзөөр.
Кара булут хүнүү
Кеш-даа катап дүглаар.
Хүнүм менче түүкүл,
Хүрежип-ле үнер.
Чадап каастың бүлүү
Чайлай бээрге, хүнүм
Дыка дүргеи мени
Тыва тыртып алыр.
Мээң хүнүм мекээ
Медээжок-ла ышак.
Чылыы-биле чиңнеп,
Чырыдып-ла чоруур.

Б. КОМБУ.

Москва.

УРУУМГА

Ука-тура маңнап турар
Төлүмүң сээң
чаптанчыыныы
Улам хөгжүп өзүп орар
Төрээн Тывам магаданчыыл!
Чаңгыс харлыг
чассыгбайым,
Чажыдан-на чагып каайн:
Аван ижин уламчыла —
Ада-чурттуң, чонуңну өөрт!

Саара СОРЖУ,
«Тээли» совхозтуң агроному.

АВАЗЫНГА САРТЫК

Тайганың тайгазынга ийи хөөрүк оглу чурттап турган. Часкаар апарганда хүн каранга дөгеленип, үшкан ыяштар кырлап, хөглүг ойнап турганнар.

Бичии хөөрүктериң авазы кырган пөш дозуже орган. Элээп болганда оолдарын кыйгырган:

— Бээр, бээр! Маңаа келиңер, оолдарым!

Бичии хөөрүктер чарыпышпаан келгеннер. Авазы тооруктар белеткеп алган орган:

— Үүжевис-тир ийин, оолдарым, үлежип алыңар. А мен бичии дыштаныйн — дээш, авазы коңгулче кире халаан.

Бичии хөөрүктер тооруктарны санап көөрге, беш борбак болган. Оон оларны үлежирге, мяап-ла бироо артыш каар болган. Каш-даа катап үлежирге, мяап-ла артар. Ол үеде койгун маңнап бар чоруп турган.

— Ээ, койгунак, маңаа келем — деп кыйгырыпканнар. —Аваавыс бо тооруктарны үлежип чиңер дээш, үлетпиместээш турул берди, мяапла бироо артыш каар-дыр, ам каичаар бис? — деп чугаалажыпкан.

Угаанныг койгун тооруктарны санап көргеп, шыпаңла, бироо артыш каар болган. Оон боданып олурул-олурул, мыйдыг саналг киирген-дир:

— Чаа, Шокар-Чучактар, мен тоорук үрүңнеп шыдаар эвес мен, бо арткан чаңгыс тооруунарны аваңарга апталрып бергинерзе эки боор.

Шокар-Чучактар авазыныче шокарацнадыр маңнажып каапнар. Авазы оолдарынга ажок өөрээп.

— А бокта, четтирдим, Шокарбайларым! Дыка оңза сартык-тыр, амданыыл, чаагайын!—деп амыран орган.

Ч. КАРА-КҮСКЕ.

Г. ТРОЕПОЛЬСКИЙ.

КАРА КУЛАК АК БИМ

◆ *Тоожудан үзүндү* ◆

Ымак эжиндеп чарылгаштың, дээрже бедип-бедип, чалгыныарын кызыпкаш, куу куштуң черге чылча дүжери дег, дың-на чаңгыс эргим эжиндеп чарылгаштың, чалгыныарын чада салыпкаш, дуруланың соок айдаң олум дилеп, хилиичекпейн. Ынчалза-даа тыныш чыткан. Эзэнидеп чарылган соонда. Вим ажок арып бараарааи. Поезд соонче сыр кара маңбиле Бим халывас ужурлуг турган болбайн аан. Ынчалза-даа шак ыңдыг берге байдалга, кижи безин, угаанынга чагыртыр бе?

Хергээжен кижи Биминиң бажың оваарымчалыг ковайтыр туткан.

— Чүү болду, ытчыгаш? Каичап бардың, Кара Кулак? Кымның соонда ол хире маңнарың ол, хилиичекпей?

Хевир-сеңнү эрлергээн-даа бол, оон үңү чылыг болгаш ээлдек дыңналган. Оруктуң чалын куду баткаш, бресент хол хавыга суг эккелгеш, Биминиң бажын кодүргеш, хол хавында сугну ыттың дүмчүүнга дегзипкен. Бим сугну дылы-биле чылган, ижин эгелээн. Хергээжен оон оорганын суйбап эргелеткен. Ыттың ынак кижизи, кезээмөңгеде ону каапкаш, чоруй баргаи деп ол билген. Дириг кижи-биле мөңгеде чарлыры, ону хөөржүткени-биле дөмей аар-бергe деп ол билир.

— А мен база ачамны, ашазымны дайынче үдедим... Көрүп көрдээн, Кара Кулак, кыраанымны, дөмей-ле утпастыр мен... Мен база поезд соондан маңнап ордум, мен база кээп чыттым... Ий, ий, хилиичекпейим.

Бим хол хавында сугну дооразыны ижипкеп. Хергээжениң караанче көрүпкеш, эки кижи деп дораан-на бүзүрей берген. Оон хорлаңгылыр улуг холдарынче дамдылаан карак чажын чылган чыткан. Шак ынчаар Бим кижиниң караакың чажының амданыңың ажыын ийи дугаар билген: баштай эзэниң караанық борбак-борбак чаштарының, ам —үттүндурбас ажыг-шүжүгүнүң дустуг, хүнге кылаңнадыр чайналган карак чаштарының.

...Бажыңының эжиниге Бим дүн ортузунда калгып келген. Чок! Ам база Иван Иванович-ниң истери чок болган. Эжиктиң дыргаар бодаан. Балыг холу шимчеттинмес ол хамаанчок олуртунмас, чыттынмас-даа, чүгле үш бут кырынга туруп азы ийлеиндир чыдып болур. Эжиктиң азының дүмчүүн үстүрүп, бажың яштинде чытты хынаа көрген: эзэн чок. Каапкаш чоруй барганы ол-дур. Ыңдыг бодал ооң бажыңга бир дугаар чык кылынган. Күш чок апарып, бүгү боду туттунуп, эжикке үзүп алгаш, үр-ле боданып турган. Ооң соонда Степановнаның эжиниге келгеш, сеткиил дойлуп, кезек үзе каапкан: «Хөг-хог!» (Мен-дир мен).

Степановна белиңнеп берген:

— Ах, хөөкүйүң! Каяа чоранның ол?—деп, эжиктиң ажыдыпкан. — Хөөкүйүң. Кээргенчиг ыттың. Сени каичаар кижи боор мен? Иван Иванович чүү дээр ирги?

Бим өрээлдиң ортузунга калбак кеш чыдыпкан хире-зинде, Иван Ивановичиниң адын дыңнаан, бажын арай деп-ле көдүрүп келгеш, Степановнадан карак салбайн. Иван Иванович кайдал деп айтырганзыг, көрүп чыткан. Степановна ыттарының аажы-даа, оларны чемгерип, ажаап-даа билбес, ыйналадаа дыка кээргүчел. Иван Ивановичиниң эды аарыг ыттың бүзүредиги кыпсыпкан деп чүвеин Степановнага ол кээргел дүш бооп сагындырыпкан-даа чадавас.

— Ийе, Иван Иванович — деп, ол далажың катаптаан. — Бичии мана. Барып экелейн.

Өрээлден үнгеш, холунда чагаалыг дедир чеде хонуп келгеш, ону Биминиң думчуунга дээскен.

— Көрдүң бе? Иван Иванович чагаа чорудупкан-дыр. Кээргенчиг Бим кемден-кергээн, амыдыралга бүзүрел чок, олуг-дириниң аразынга чыткан Бим сиригейин берген. Чагаа хавыга думчуун арай деп-ле үстүрген: ылаңла, чагаа хавында оон ээзиниң холдарының чыды... Чагааны хавының иштинден Степановна үштүптарга, Бим бүгү күжүн чыып, тендинейиин туруп келгеш, чагааже дап берген. Степановна көңгүс арыг саазыны чагаа хавындан үжулгаш, Биминиң мурнунга салып берген. Бим кудуруун чайган: оон ээзиниң, Иван Иванычының салаалаарының чыды келген, салааларының чыдыл саазынга өжегерээн сиңир чода туткулап каан болган.

— Сенче чорутканы олдур — деп, Степановна саазынче айтып чугаалаан. — Иван Иванович Бимге арыг саазынны берибер деп шак-ла мичаар бижип каан...

Биминиң мага-боду хенертен суларап, шалага чыдыпкаш, бажын саазын кырынга салып алган. Бодунга эргим кижиниң чыдын мага хандыр тынып чыткан. Ооң характериндеп чаштар саазын кырынче борбак-борбак бадып турган. Чурттаагының иштинде Биминиң бир дугаар ыглааны ол. Ол дээрге бүзүрелдиң карак чаштары-дыр, аас-кежиктиң чаштары-дыр. Чырык чер кырында ол карак чажы дег муңгараачыг, өөрүнүүр карак чаштары чок деп силерге мен чугаалаайн.

...Бурган-на бо, эргим ном-чукчу! Меңээ бүзүреп көр: ыт база каттырып-даа, мяап-даа билир чүве.

• СПОРТ • СПОРТ • СПОРТ •

ШЫДЫРАА ФЕСТИВАЛЫ БОЛУР

Бистиң гроссмейстерлеривис киржир чурттуң эң шилиидек командаларының маргылдаазы болур! Хары угда беш муң хелге ойнаар! Москва хоорайның Пионерлер ордузунуң болган наймеылалдың школачыларының шилиидек командаларының аразында чүс хелге маргыл даазы болур!

Бо дээрге май айның орта үевиинде эртер Москваның «шыдыраа неделязының» өзек маргылдаалары-дыр. Бо дээрге Улуг Октябрьның 70 чылынга тураскаатказын Бүгүэвилелдиң массалыг маргылдаалары-ның кезии.

Маңаа холбаштыр ССРЭ-ниң Шыдырва федерациязының дергазының бирги оралакчызы гроссмейстер Ю. Авераахтың чугаалааны бол. за:

ССРЭ-ниң шыдыраа федерациязының президиумунуң чоокта чаа эртикен хуралынга шыдыраанны массалыы-биле пептередиринии, аңаа чонунуп хей сааның иезинииң улуг сонуургалдыг болуп турарынын, бо талазы-биле массалыг бүгү ажылды эде тургузарының, оон чаа аргаларын дилеп тыварының айтырыглары чугаалаткан. «Шыдыраа неделязы» — оларның бирээзи. Профэвиледдериниң эки тура спорт инитилелиниң Бүгү-эвилел шыдыраа клубунуң планнап турары Бүгүэвиледдиң массалыг шыдыраа фестивалы чурттуң шыдыраа амыдыралынга улуг болуушкун болур, оон түмнел чадазында бүдүрүлгелерге, школаларга, училищелерге, ооредилге черлериге, шыдыраа клубтарынга, паркгарга гроссмейстерлер болган мастерлер лекцияларны нөмчүл, хары угда ойнаар маргылдааларны эрттирер. Совет Армиязының болган Шериг-Далай Флодуңуң каттыжыышкынчыларынга шыдыраа хүнерии эрттирер.

Шилиидек командаларның маргылдаазынга бистиң чурттувустуң үш салгалының эң шырак шыдыраачылары киржир. Команда бүрүүзүнге сес шыдыраачы ойнаар. Олардың составтарын тодарадып турар.

Аныяк назынның шыдыраачыларын делегей чемпиону Гарри Каспаров баштаар. Ол командага Андрей Соколов, Валерий Салов, Яан Эльвест болган эске-даа аныяктар ойнаар. Ортумак назынның шыдыраачыларының капитаны Анатолий Карпов болур. Ооң дружиназында Александр Белявский, Александр Чернин, Рафаэл Вагапян бар. Хоочун салгалдың командазынга делегей чемпиону чоранаар Василий Смыслов, Михаил Таль, гроссмейстерлер Давид Бронштейн, Лев Полугаевский, Ефим Геллер кирер.

Чурттуң 55-ки шыдыраа чемпионадын эрттирер дугайында айтырыгны президиум хуралынга база чугаалашкан. Аңаа эң шилиидек шыдыраачылар киржир. Шилиге чок киржир кижилер болза делегей чемпионну, делегей чемпионну чоранаар, ол ат дээш кордакчыларның сеогүү маргылдаазынга киришкиннер болур. Ол дугайын делегейниң кол маргылдааларының организаторлары боон турар Лондонче, Брюссельче болган Бүгойноже улуг маргылдаларны эрттирерин таарыштыр көөрү-биле дыңнадыр.

Биргээр чугаалаарга, чурттуң эң шырак шыдыраачылары национал чемпионатка киржир. Бо дээрге Ада-чурттуң шыдыраа төөгүзүнге эң шырак составтыг маргылдаа болур.

(СЭТА).

Кыска медээлер

Волейболга Таңды районнуң хоочун спортчуларының аразында бирги чери дээш маргылдаа Дуржулга станциязының Культура бажыңының спортзалынга эртикен. Аңаа ССРЭ-ниң 50 чылы аттыг совхозтуң хоочуннары бирги черни эзээп.

В. ФОМИН.

• • •

✦ Спорттуң ол-ла хевиринге Тос-Хем районнуң бирги чери дээш хоочуннар аразында маргылдаага район төвүүн спортчулары бирги черим эзээп, Кызылга эртикен маргылдаага киришкен.

Ф. ТАУ.

• • •

✦ Стол теннизиниге Моңгун-Тайга районнуң бирги чери дээш маргылдаага он бир команда киришкен. Райкүскомнуң иштинги херектер кылдызының өртке удур алдыңының командазы бирги черни эзээп. Хууда бирги чер дээш маргылдаага А. Хертек, херээжеңнерден У. Хертек олар эки ойнаан.

А. САЛЯ.

• • •

✦ Шыдыраага Овур районнуң бирги чери дээш Хандагайтыга эртикен маргылдаага эр улустан К. Ооржак, М. Монгуш олар бирги-ийги черни эзээнимер. Чаа-Суурнуң болган районнуң оруксептелге тудут участогунуң төлээдери база идепкейлиг киришкен.

Хергээжен улус аразында волейбол маргылдаазынга район эмнелгезиниң коллективи тиилээн.

Х. МОНГУШ.

• • •

✦ Эрзинчилерниң аразында эртикен шыдыраа маргылдаазынга чээрби хире дурганың командазы бирги черни эзээп. Түнелиилде Д. Буду, О. Дүгер болгаш Э. Бели олар тус-тус балыктерге тиилээн.

Ч. ДОПЧУН.

• • •

✦ Социалистиг Күш-ажылдың Маадыры О. Лопсанчап аттыг кубок дээш маргылдаалар Сут-Хөлде Баян-Тала суурга эртикен. Аңаа Хер-Тайганың, Иймениң спортчулары идепкейлиг киришкен.

Д. ХОВАЛЫГ.

• • •

✦ Кызыл районда «Шамбалыг» совхозтуң бирги чери дээш 32 мөгениң хүрежи болган. Аңаа республиканың дүржулгалыг мөгелери база киришкен. Түнелиилде «Тиилелге» совхозтан аныяк маге, инек даарчызы Сергей Түлуш шүүлген.

С. МОНГУШ.

ЭКИ ТУРАЧЫЛАРГА ТУРАСКААТКАН

Тыва эки турачыларга тураскаатказын кубок дээш маргылдаалар «Кызыгаар» совхозка эртикен. Аңаа эр улустуң 10, хөрээжеңнериңиң 7 команда, 100 ажыг спортчу-ларлар киришкен.

Эр улус командаларының аразында бирги черни Берт-Даг ортумак школазының (капитаны Э. Сырат), ийиги, үшкү черлерни Эрзин районнуң удуртканы өөреникчи оолдарның сыгыт ансамбли көрүкчүлерни сонуургаткан.

Түңнелиинде фольклор талазы-биле бирги черни Чыраа-Бажының коллективи, ийиги черни искражылар, а үшкү черни шемижилериң болгаш тева-хаяжыларының бот-тывынгыр артистери үлешкен. А танцы талазы-биле шемижилер бирги черни, ийигизин «Тыва» совхозтуң киржикчилери болгаш үшкү черни Чыраа-Бажының танцычылары алганнар.

М. АРАНДОЛ,
культураның болган уран чүүл ажылдакчыларының мергежилии бедидер курстарының ажылдакчызы.

ТВ

АПРЕЛЬ 16-ДА
БИРГИ ПРОГРАММА

МОСКВАДАН

7.00 —Эртенги гимнастика. Мультфильм. Музыка. 7.30 — «Үе». 8.15 —«Уругларга дириг амыдыралга дугайында». 8.45 — «Бистиң черивис». Музыкалыг дамчыдылга. 9.40 —ВЛКСМ-ниң XX съездизинге. 10.10 —10.15 —Медээлер. 16.00 — Медээлер. 16.15 —Док. фильмниң баштайгы көргүзүү. 16.35 —Виницы хоорайның «Кобзарь» ааc чогаал ансамблиниң оюн көргүзүү. 16.45 —«... Он алды харга чедир болган оон улуг казы». 17.35 —«Бистиң садывыс». 18.05 — «Онза Гоша». Улуг кижилерге мультфильмниң баштайгы көргүзүү 18.15 — ВЛКСМ-ниң XX съездизиниң үш домдеглели. 18.45 — Бүгүн делегейде. 19.05 —Док. фильм. 19.35 — Улуг Октябрьның оюнга. «Теогүнүң өшпес одурулгары». «Машенька». Уран-чечен фильм. 21.00 —«Үе». 21.35— «Ак-кызыл парустар». ВЛКСМ-ниң XX съездизиниң делегаттар болгаш залчыларынга сугга спортчу-уран байырлал. 23.35 —Бүгүн делегейде. 23.50 — 00.20 — ВЛКСМ-ниң XX съездизинде.

ИЙИГИ ПРОГРАММА

МОСКВАДАН

8.00 —Эртенги гимнастика. 8.15 — «Повар, даараныкчы, пианист болгаш өскелер... «Эртем-тайылбырлыг фильм. 8.35 —9.35 — Ниити биология. 10 класс. Өскерилгелерниң генетиказы, азы дииспёлер болгаш генжер. 9.05; 13.45 —Испан дыл. 10.05 — ОПТУ сургууллариига. Теогүг. Амгы делегейде эртемтехниктиг революция. 10.35; 11.40 — Ог-бүле амыдыралының этиказы болгаш иеихологиязы. 9 класс. 11.40 — Ог-бүдете ургларның кижизидилгези. 11.05 — Шыдыраа школазы. 12.10—«Хат». Уран-чечен фильм. 14.15 — Медээлер. 14.20 — 15.05 — Телетеатр чалап тур. А. И. Герцен — «Эртикен барган түүлдер болгаш бодаллар». «Мен эртежик, сылдыстар үнмээнде-ле үнген мен...» «Түңнел сес». 18.00—Медээлер.

КЫЗЫЛДАН

18.10 — «Улусчу чогаалдылганың ийиги Бүгү-эвилел фестивалы чоруп тур». Таңды болгаш Каа-Хем районнарының бот-тывынгыр уран үүл коллективтериниң оюн көргүзүү. 19.00 — «Ажык чагаа». Телекөрүкчүлериниң айтырыгларынга медицина эртемнериниң кандидады Л. С. Эрдыниева харылаар. «Төрээн Тывадың билир сен бе?». География эртемнериниң кандидады К. О. Шактаржыкбиле интервью. 19.30 — Медээлер. 19.40 —«Алдыгы час». ВЛКСМ-ниң XX съездизиниң делегады Туранның МТФ-зиниң савачызы Валентина Ешзактың дугайында киночурумал. 19.50 —Медээлер.

МОСКВАДАН

20.00 — «Тамчыктыг удуңар, чаштар!». «Жирафканың ужуралдары». Мультфильм. 20.15 —Ритмниг гимнастика. 20.45 — Концерт. 21.00 —«Үе». 21.35 —23.15— «Хат». Уран-чечен фильм.

Редактор
В. С. ШАРАВИИ

агаар

Республикага шокар буруттаар, чагбас. Соңгу-барыын чүктеп хаттың дүргеин секундада 7—12 метр. Дүне агаарның температуразы 3—8 градус соор. Хүндүс 13—18 градус чылыыр.

Кызыгга чуга будуттаар. Дүне агаарның температуразы 4—6 градус соор, хүндүс 15—17 градус чылыг болуур.

Автоорукгарга кестүүт эки.

КИНО

АПРЕЛЬ 16-ДА

«НАЙЫРАЛ»: «Мой любимый клоун» 9.30, 11.20, 13.10, 16.50, 20.30, «Машенька» 15.00, 18.40 шактарда.

«КАА-ХЕМ»: «Кто войдет в последний вагон» 14.00, 16.00, 18.00, 20.00 шактарда.

«ВОСТОК»: «Пацаны» 15.00, «Очная ставка» 17.20, 19.30 шактарда.

«ПИОНЕР»: «Каносборник» 9.20, 13.00, «Орленок» 10.50, 15.00, «Крик дельфина» 17.10, 19.10, 21.10 шактарда.

«ЕНИСЕЙ»: к/б: «Ва-банк-2. или ответный удар» 18.00, 20.00 шактарда.

БИР КӨРҮЛДЕДЕН

1 Март төнчүзүүде Чаданна хоорайга районнуң фольклор болгаш танцы болуктериниң көрүлдези болуп эртиеи. Аңаа районнуң ажыл-агыйларындан, бүзүрүлге болгаш албан черлериидеп, школа болгаш эске-даа коллективтерден солуи талантылыглар киришкеи.

Ук көрүлдеде дүрген чугаалар, тоолдардан үзүндүлер, бөйдуска йөрээлдер барык-ла коллектив бүрүзүнде бар болганы көрүкчүлериниң сонуургалын хаара түткан. СЭКП-ниң XXII съездизи эттыг совхозтуң уран талантыгларының аразындан пенсионер А. Норжайның, Шеминден пенсионерлер С. Айжының болгаш Т. Очуровaның фольклор темазынга номерлери —хой тоотпалары, инек хөөглээри, ошку чүүүлдары кончуг солуи болган. Оон ыңай Хөндергейден Маадыр-ие Татьяна Сат «Ырлажыңыл», Чыргакыдан Маадыр-ие Серенмаа Монгуш «Өпей ырык» таалаичыг, чараш ырлааннар.

Чыргакыдан келген киржикчи Ак-оол Кара-Сал оглу Анатолий-биле сыгыт-хөөмейниң ойнааны эки болган.

Көрүлде үезинде зал долган көрүкчүлериниң хей кезии Чыраа-Бажының бот-тывынгыр артистериниң ойнап эгелээрии четтикпейн маиап олурганнар. Улаштаавда, чапсар соонда, Чыраа-Бажының коллективиниң ээлчэз келген. Сценаның кожегээи ажыты на берген. Көрүкчүлер оларны адыш часкаашкыны-биле уткуп алганнар. Сценада — тыва өг, Кавайда чаш уругну авазы «Өпей ырын» ырлавышаан, чайгап орар, өгде оон-даа өске кижилер чугаалашкан орар. А өгнүң дашында болук аныяктар «Йөрээл» деп аттыг оюнну ойнап эгелей бердилер. Бида тыва улустуң кандыг оюну чок дээр — чаңгыс дем-биле бодук киржикчилериниң хөөмейгисүды, аныяктарның хоргуг-баштак оюну «Хүдүрхүлүр», төвек тевери дээш оон-даа өске. Эрги шагда тыва улустуң ойнап чораан оюннары барык шупту кирип турар. Номерни Михаил Айжы тургускан. Сыгыттыг Э. Куулар бодунуң үдележи-биле бедик деңнелге ойнап күүсеткен. Ук коллективте Мокур Куларның удуртканы өөреникчи оолдарның сыгыт ансамбли көрүкчүлерни сонуургаткан.

Түңнелиинде фольклор талазы-биле бирги черни Чыраа-Бажының коллективи, ийиги черни искражылар, а үшкү черни шемижилериң болгаш тева-хаяжыларының бот-тывынгыр артистери үлешкен. А танцы талазы-биле шемижилер бирги черни, ийигизин «Тыва» совхозтуң киржикчилери болгаш үшкү черни Чыраа-Бажының танцычылары алганнар.

М. АРАНДОЛ,
культураның болган уран үүл ажылдакчыларының мергежилии бедидер курстарының ажылдакчызы.

«ШЫҢГА» харыы

«НЕГЕЛДЕ КОНТРОЛЬ ЧОК»

Ыңдыг эгелиг шүгүмчүлелдиг чагаа январь 9-та «Шыңга» парлаттынган турган. Эде тургустуунуушкунуңуң негелдеиниг дүүштүр ажылның четтеиниидеп Ак-Довурак АТБ-ииде чамдык чолаачыларның ажылга эририк келир чорууи КАИ ажылдакчылары шоолуг хынаайн турарын, негелде контроль чок чоруктуу шүгүмчүлээн.

Бижиттинген фактыларны районнуң КАИ ажылдакчылары-биле кады сайгарып чугаалашкаш, шүгүмчүлелди чөптүг деп көрген дугайын райкүскомнуң иштики херектер кылдызының КАИ начальныгы, милицияның улуг лейтенантызы О. Н. Ондар редакцияга дыңнаткан.

Ынчангаш автобустарның чолаачылар составын болгаш эске-даа тускай машиналарны шыңгыы контролдуг алган. Ак-Довурак АТБ-ниге чолаачыларның рейсче үнеринiң мурнунда болгаш рейсче чораанының соолунде үелерде алды удаа хынаалдар чорутканын үк дыңнадыгда айтып турар.

«КУРЛАВЫРЛАРНЫ ШЫН АЖЫГЛААР»

Бо чылдың март 21-де «Шыңга» ыңдыг эге-биле рейд парлаттынган. Ында бижээн түүлдерге харыыны Кызылдың РАУК чөвүлелиниң даргазы А. И. Семенов редакцияже чорутkан харыызында бижип турары болза: «Чагааны райкомга сайгарып чугаалашкан. Фактылар бадыттынган. Шадың, дузаламчы болгаш пенсия акшазын бээр талазы-биле чогуур хуусаазында хемчег албаны, аңаа хыналда, негелде тургуспаанны дээш РАУК чөвүлелиниң даргазы С. К. Долгар, агроүлетпүр ажылдакчыларының профвилел райкомунуң даргазы М. Ш. Монгуш оларны шыңгыы сагындырган.

Ол шыкаш «Большевик» совхозтуң директору Б. Кара-Салды, кол бухгалтери Б. Донгакты шыңгыы хемчег алырын РАУК чөвүлелиниң даргазына сүмелээн.

Совхозтуң бүгү ажылчыныары шалыңны, дузаламчы акшазын, пенсиязын бо чылдың март 11-де шүүтү алган».

ШЫҢГЫЫ САГЫНДЫРГАН

Бо чылдың мартта редакцияга келген «Акшавые чок» дел эгелиг чагааны райкомга сайгарып чугаалашкаммының дугайында харыыны редакция алган.

Чоон-Хемчик районнуң «Большевик» совхозунда акша айтырыы дүвүренчиг болуп, авайс, үзе саналшкын үезинде акша алыры бергеэзэр, уруг азырап олурар чамдык иелер дузаламчы акшазын албайн турарын үк чагаада бижээн турган.

СЭКП Чоон-Хемчик райкомунуң бирги секретары Ч. Х. Ооржактың редакцияже чорутkан харыызында бижип турары болза: «Чагаазы райкомга сайгарып чугаалашкан. Фактылар бадыттынган. Шадың, дузаламчы болгаш пенсия акшазын бээр талазы-биле чогуур хуусаазында хемчег албаны, аңаа хыналда, негелде тургуспаанны дээш РАУК чөвүлелиниң даргазы С. К. Долгар, агроүлетпүр ажылдакчыларының профвилел райкомунуң даргазы М. Ш. Монгуш оларны шыңгыы сагындырган. Шадың, дузаламчы болгаш пенсия акшазын бээр талазы-биле чогуур хуусаазында хемчег албаны, аңаа хыналда, негелде тургуспаанны дээш РАУК чөвүлелиниң даргазы С. К. Долгар, агроүлетпүр ажылдакчыларының профвилел райкомунуң даргазы М. Ш. Монгуш оларны шыңгыы сагындырган.

Ол шыкаш «Большевик» совхозтуң директору Б. Кара-Салды, кол бухгалтери Б. Донгакты шыңгыы хемчег алырын РАУК чөвүлелиниң даргазына сүмелээн.

Совхозтуң бүгү ажылчыныары шалыңны, дузаламчы акшазын, пенсиязын бо чылдың март 11-де шүүтү алган».

ӨӨРЕНИРИН КҮЗЭЭННЕРГЕ

Кызылдың профессионал. техниктиг № 4 ортумак училищези 1987-1988 өөредилге чылында дараазында тускай эртемнерге сургуулдар хүлээп алырын чарлап тур:

Сес чыл школазын доосканын өөреникчилерге (өөренир хуусаазы 3 чыл):

1. Тудуг бызаңчызы (тускай школалар өөреникчилеринге).

2. Маляр (тудугга), штукатур.

3. Кап болгаш демир-бетон конструкцияларның эптекчизи, чазаныкчы.

4. Санитехника дериг-херекселлерин эптээр талазыбиле эптекчи, газ-биле кап. пакчы.

5. Чырык четкилериниң болгаш дериг-херекселдериниң электри эптекчизи.

6. Электригаз-биле кадпакчы.

7. Суурга, көвүрүгленчек болгаш адагаш краннар машинизи.

8. Арматурщик — электри-биле кадпакчы.

Ортумак школа доосканөөреникчилерге (өөренир хуусаазы 10 ай) тускай эртемнер:

1. Штукатур, облицовщик, плита салыкчызы.

2. Контроль хемчээлге дериг-херекселдериниң болгаш автоматиканың слесары.

Хүлээп алыр чуруму Шилип алган тускай эртемнии айтып, хүлээп алырының дугайында директорга билдиришкиге дараазында документилерни кожар:

1. Сес чыл школазын доосканының дугайында херечилелл азы ортумак эртеминиң дугайында аттестат.

2. Эмчи шынзылгазы (286 майык).

3. 6 фото-чурук (хемчээли 3х4 см).

4. Училищеге келгеш, үчеттан үндүр бижиткен паспорту азы төрүттүнгениниң дугайында хереченi, шеригназылыглар кижи бижидилге хереченiлерин (учёттан үндүр бижиттингеи) боду экжеп көргүзээр. Училищеге хүлээп алырының дугайында билдиришкин бижээн сургуулдар бодуның кадыкшылының талазы-биле шилип алган профессиязынга тааржырын тодарадыры-биле эмчи шинчилгезин эртер.

Документилерни 1987 чылдың май айда хүлээп алыр.

Өөредилге 1987 чылдың сентябрь 1-де үгелеэр.

Хүлээп алырының болгаш өөренирииниң негелделери

Аныяктарны киреринiң шылгалдалары чокка хүлээп алыр.

Профессионал - техниктиг училищелерге өөренири халас.

Профтехучилищениң сургуулдарын аъш-чем-биле, идик-хеп-биле, тускай хеп-биле ханзырар.

Өске хоорайлардан келгеннерге иитиниң чуртталга бажыңын бээр.

Ортумак училищени доосканнарга ортумак эртем дугайында диплому болгаш тускай эртеминиң талазы-биле разрядты тыпсыр, а омза шылгараанларга тергиин эки доосканының дипломун тыпсыр. ПТУ дооскан бүгү сургуулдарга тускай эртеминиң талазы-биле бүдүрүлгелерге болгаш тудугларга ажылды бээр.

Училищеде хол, бут бөмбүүшүн, хостуг хүрештин, чиик атлетиканың, бокстуң секциялары, а ол ышкаш Республиканың профессионал-техниктиг өөредилге эргелелиниң ансамблиниң чанында бот-тывынгыр уран үүлдүн болгаш техниктиг чогаалынганың болгүнмерн, фотостудия ажылдап турар.

Училищеге киреринiң дугайында бүгү айтырыгларны даразында адрестеп тодарадыр: Кызыл хоорай, Калинин кудумчузу 1, хүлээп алыр комиссия, телефоннары — 2-54-14, 2-21-09.

№ 6 автобус-биле ПТУ-4 деп автобус доктаар черге чедир чоруур.

Чырыдышкын, дээди школа болгаш эртем албан черлериниң ажылдакчыларының профвилел обкому Вемгр Улус Республикада Балатон хелге 7 хонук дыштаның баарын күзээн кижилериниң туристчи болуун четчелеп турар. Ынаар чорууруның хуусаазы — 1987 чылдың июнь 7-деи 23. Путевка ортээ 392 рубль. Документилерни бо чылдың апрель 25-ке чедир чорудар.

Бистиң адреазивис: Тыва профобличөвүлел, кабинет № 15. Телефон № 2-47-18.

Тараа шөлдериниг артып калган эрги саваңнарны эрттедирии Тыва АССР-ниң Министрлер Чөвүлелиниң хорааныының дугайын Арга-арыг ажыл-агый министерствозу дыңнадып тур.

Орт айының үнүп болур үенин дургузунда түгле маш ажыл-агыйларының чөпшээрелии ёаттаар арга-арыгже барып болур.

Адрезивис: 667000, Кызыл хоорай, Щетинкин болгаш Кравченко кудумчузу, 3

ТЕЛЕФОННАРЫ:

редакторнуң 2-24-63, редакторнуң оралакчыларының 2-35-24, 2-23-54 харыысалгалыг секретарының 2-23-35, секретариаттың 2-23-35, партийжи амыдырал болгаш үлетпүр киидистериниң 2-31-75, пропаганда болгаш совет тургузут киидистериниң 2-37-13, чагаа киидизиниң 2-41-27, информация киидизиниң 2-20-60, культура киидизиниң 2-23-54, кадрэ ажыл-агый киидизиниң 2-21-47, корректорларның 2-27-41, бухгалтериянның 2-12-45, солуи келбейи баргында 2-32-75 телефонче долгаар.

Солуунуң индекизи 54241.
Чылда 300 катап үнер.
Хемчээли 2 парлалга амазы.
Тиражы 22108 эк.

Тыва АССР-ниң Ном үндүрер чер, полиграфия болгаш ном салыының херектериниң талазы-биле күрүнө комитединиң типографиязы. Кызыл, Щетинкин болгаш Кравченко кудумчузу, бажын № 1.

Чагыг № 3490.
ТС—00588.

Бүгү чурттарның пролетарийлери, каттыжыңар!

ШЫНЫ

СЭКП Тыва обкомунуң, Тыва АССР-ниң Дээди Совединиң болгаш Министрлер Чөвүлелиниң органы

№ 91 (13391) | 1987 чылдың апрель 17, пятница | Өртээ 3 көпеек. | 1925 чылда үндезилеттинген

Апрель 18 — Ленинчи коммунистиг субботник хүнү

«Кызыл субботада» эң бедик бүдүрүкчүлүг, эң организастыг ажылдаалы

БИР ДЕМНИГ, КӨДҮРЛҮҮШКҮННҮҢ

Б. И. Ленинниң торуттүнген хүнүнден бээр 117 чыл оюнга тураскааткан коммунистиг субботникче Каа-Хем районнуң ажылчы чону көдүрлүүшкүннүг үнер. Ол хүн субботникке шупту 6700 кижи киржир.

Районда тургускан коммунистиг субботник штабы (даргазы партия райкомунуң ийи-ги секретары Ю. К. Губарев) чер-черлерге ылгыг штабтарны тургускан болгаш коммунистиг субботникке белеткелди организастыг чоруткан. Түңнелинде улус ажыл-агыйының бүгү адырларынга, албан организация черлериниге чеже кижи коммунистиг субботникке киржирин, кандыг хемчээлдиг ажылды кылып бүдүрерин баш буруугаар тодараткан. Ол хүн ботарының ажылдаар черлерине 2696 кижи ажылдап хүнээр, оон иштинде бүдүрүлгелерге 54 кижи, тудуг объектилерине 144 кижи, совхозтарга 2123 кижи ажылдаар.

Чурттакчылыг суурларның чаагайжыдылгазынга өреникчилер, чурттакчы чон, албан организацияларның коллективтери — шупту 1000 ажыг кижи киржир.

Мехколоннаның, септелгетудуг участогунуң тудугжулары «кызыл субботада» ажыглалга кирер объектилери болур 280 оруннуг уруглар садынга, гостиница болгаш ыяш дилип, болбаазырадыр комбинаттың тудуунга бедик бүдүрүкчүлүг ажылдаарлар.

Районнуң малчыннары, механизаторлары, суггатчыдары дыка хөй хемчээлдиг ажылдарны бүдүрерлер.

«Енисей» совхозтан коммунистиг субботникче 297 кижи ажылдап үнер болгаш 2,8 муң рубльдиг ажылдарны кылып бүдүрер. Беш чылдың фондузуунче совхоз 700 рубльди шилчидер.

Совхозтуң механизаторлары, тараажылары ол хүн хову-шөлче үнер болгаш 20 тонна үреэнни хораннаар, 135 гектар черинң шыгын базырар, 8 гектарда хөй чылдыг сиген шөлдерни суггарар, 30 гектар тарылга шөлүнге чемиштидилгени чажар.

Саанчылар, кадарчылар боттарының ажыл-херээн бүдүрүп, эвээш эвес хемчээлдиг ажылды кылыр. Ферманың саанчылары 2 тонна сүттү саар.

«Енисейниң» тудугжулары чурттакчылар чыжыкка Эрзин район Совединге депутадыгга кандидат кылдыр депшиткен.

Виктор Алексеевич ол бүзурел дээш четтиргенин илерге-йлеп, бодунуң бүгү күжүн, билиин хөй-ниитичи даалганы күүседиринге бээрин хүлээнген.

ЭРЗИН. Район төвүнге болган чурттакчылар чыжыкка Эрзин район Совединге депутадыгга кандидат кылдыр депшиткен. Район эмнелгезинде чолаачы Б. В. Седип хөй-ниитичи ажылга идепкейлиг болганындан ыңдыг бүзүрелди аңаа көргүскен.

Н. ООРЖАК.

ТОДАРГАЙ ДААЛГАЛАР-БИЛЕ

Бай-Тайга районда «Мурнакчы» совхозтуң ажыл-ишчилери В. И. Ленинниң торуттүнген хүнүнден бээр 117 чыл оюнга тураскаатканы коммунистиг субботникти эрттирер дугайында москвачылардың эгелээшкинин деткимүүлдүгезүнүн, күш-ажылчы байырлал хүнү апрель 18-те бир демниг ажылдап үнер деп шиитпирлээн. Кылыр ажылдарны тодаратқан.

Ол хүн 420 кижи субботникче үнер. Оларның иштинден 120 кижи боттарының ажылчын туруштарынга ажылдаар. Хову-трактор бригадазы 50 гектар черинң шыгын базырар, 3 километр арык-бугаларының асталгазын чорудар, 50 гектар шөлдүң дажын аштаар. Суггатчылар 18 гектар хөй чылдыг сиген шөлүн суггарар-лар.

Тудуг бригадазы, трактористер болгаш сарлык кадарчылары малчыннарның чайын чайлаар черлерине 3 көвүргүнүң септелгезин чорудар.

Хой, ешкү бригадаларының малчыннары ийи кажаның септелгезин кылыр, дөрт кажаның көрежин контарар.

Артканнары суур чаагайжыдылгазынга ажылдаарлар. Субботник хүнүнде 22 автомашина ажылдап үнер.

А. КАНЧЫЫР.

Июнь 21 — чер-чер Советтеринге, улус судтарынга соңгулдалар хүнү

ЧОН ТӨЛЕПТИГЛЕРНИ АДАП ТУРАР

Чурттуң амыдыралында чугула политиктиг кампания — чер-чер Советтеринге болгаш улус судтарынга соңгулдаларның кол үе-чадазы — депшидилгелер эгелээн. Бистиң республиканың хоорай, район, суур болгаш кодэ Советтеринге депутаттарның кандидаттарын күш-ажылчы коллективтер, ажылчы чонуң чыыштары депшидип эгелээн.

КЫЗЫЛ. Найыралда аъш-чем бараанар садының № 50 магазининге болган хуралга бригадир Л. Р. Исаева болгаш бот-орулга-чарылганыг садыг каттыжыңының директору М. И. Колесникова олар санал бергеш, улус депутаттарының Кызыл хоорай Совединин депутадынга кандидат кылдыр коллективтен **Светлана Советовна Иргитти** депшидер деп санал киргеп. Чоокта чаа комсомолчу турган, ам СЭКП кежигүнүнге кандидат С. С. Иргит бодунуң күш-ажылчы чорудулгазын ук коллективке эгелээш садыгжының нарын мергежилии чедиишкиниг шиңгээдип алган, ам муриакчылардың одуруунче үнген дээрзин олар демдеглээрге, коллектив кежигүнүнери оны деткээн. Бодунуң күш-ажылчы эки көргүзүлгери-биле чергелештир Светлана Советовна хөй-ниитии ажылынга база идепкейлиг кижилериң бирээзи. Хоорай эрге-чагыргазынга төлээ кылдыр соңгуткаш, ол бүзүрелди шыизыктырар дээрзинге магазин коллективи идегелин илергейлээн.

«Кав-Хем» хөмүр-даш разрезинде өрүмнээр станок машинизи **Виктор Алексеевич Балаганов** хөй чыл ажылдаан мурнакчыларның бирээзи. Чоокта чаа болган бүдүрүлге хуралынга разредтиң ажылчыннары, инженер-техниктиг ажылдакчылары болгаш албан-хаакчылары аңаа бүзүрел көргүзер деп шиитпирлээн. Ынчангаш, хуралдың киржикчилери оны хоорай Совединиң депутадынга кандидат кылдыр депшиткен.

Виктор Алексеевич ол бүзурел дээш четтиргенин илергейлеп, бодунуң бүгү күжүн, билиин хөй-ниитичи даалганы күүседиринге бээрин хүлээнген.

ЭРЗИН. Район төвүнге болган чурттакчылар чыжыкка Эрзин район Совединге депутадыгга кандидат кылдыр депшиткен. Район эмнелгезинде чолаачы Б. В. Седип хөй-ниитичи ажылга идепкейлиг болганындан ыңдыг бүзүрелди аңаа көргүскен.

Ол-ла чыышка эрзинчилер **Бичеоол Васильевич Седипти** Эрзин кедээ Совединиң депутадынга кандидат кылдыр депшиткен. Район эмнелгезинде чолаачы Б. В. Седип хөй-ниитичи ажылга идепкейлиг болганындан ыңдыг бүзүрелди аңаа көргүскен.

Ол-ла чыышка эрзинчилер **Бичеоол Васильевич Седипти** Эрзин кедээ Советтиң депутадынга кандидат кылдыр депшиткен. Район эмнелгезинде чолаачы Б. В. Седип хөй-ниитичи ажылга идепкейлиг болганындан ыңдыг бүзүрелди аңаа көргүскен.

ЧОГААДЫКЧЫ, ЧАА АРГА-БИЛЕ

1. Удуртукчуларның отчёду. 2. Коммунистерниң отчёдун дыңнаар ажылды организастап турар. 3. Характеристика бадылаары. 4. «Партком хүнү».

Республиканың эң аныяк хоорайы — Ак-Довуракның коммунистери, партия эге организацияларының болгаш «Тыва даг-дүгү тудуг» эргелиниң парткому бодунуң ажылының стилин болгаш методун СЭКП-ниң XXVII съездизиниң, ТК-ниң Пленумнарының шиитпирлериниң негелделериге дүүштүр эде тургузуп турар. Бо ажыл-нарын, билдинмес чүүлдер хөй болгаш эрги ёзу-биле ажылдаар чаңчылдан ушпунарын неген турар-даа болза, съезд соонда эрткен үеде чамдык ажылдарны кылган бис дээрзин чугаалаар апаар. 1986 чылдың түңнели-биле Бүгү-россиянның социалистиг чарыжынга тиилекчи болганы дээш Ак-Довурак хоорайга РСФСР-ниң Министрлер Чөвүлелиниң болгаш ВЦСПС-тиң шилчиир Кызыл тугун тывысканы — эки ажылдап келгенивистиң бадыткалы, аңаа ак-довуракчылар чөргээрланып, Улуг Октябрьниң 70 чылын оондаа бедик көргүүлүглер-биле үткүүр дээш социалистиг чарышты калбартып турар.

«Тыва даг-дүгү тудуг» эргелиниң парткому бодунуң ажылының стилин болгаш методун эде тургузар дээш чамдык хемчеглерни боттандырганындан ол чедиишкин чедип алдынган. Хамыктың мурнунда **удуртукчуларның отчёдун** алыр чоруктуу практикалаан бис. Эрткен чылын болгаш бо чылдың башгайы кварталында партия хуралдарынга 24 удуртукчунуң, ажылчыннар хуралдарынга 39 удуртукчунуң, чурттакчылар чыыштарынга 7 коммунистиң отчёдун дыңнаан бис. Оон аңгыда партком хуралдарынга база удуртукчуларны доктаамал дыңнап турар.

Аңаа чижек кылыр «Тыва даг-дүгү» комбинаттың директорү Ю. Т. Комаровтуң социал айтырыгларны шиитпирлээринге, кадрларның харыысалгазын бедидер болгаш күүседикчи сагылга-чурумун бедидер талазы-биле кылып турар ажылының талазы-биле отчёдун дыңнаан бис. Коммунист Ю. Комаровтуң саналын ёзугаар күш-ажылды организастаарының болгаш идиг бээрининг бригада хевирин шиңгээдир талазы-биле эвээш эвес ажылдар кылдынган дээрзин хуралга партком кежигүнери демдеглээн. Комбинаттың цехтеринде бүдүрүлге культуразы бедээн, арыглал фабриказының цехтериниң эде дериишкини боттанып турар, даг-дүгүнүң арыглакчыларының чурттарга байдалыынче кичээнгей салдынган. Ол ышкаш күш-ажылдың болгаш бүдүрүлгениң сагылга-чуруму экижээн, арагалаашкынга болгаш алкоголизмге удур демисел күштелген.

Ындыг-даа болза кадрларның күүседикчи сагылга-чурумун бедидер талазы-биле комбинаттың дирекциязы амдаа кошкак ажылдап турар дээрзин партком кежигүннери принципиалдыы-биле айыткан. Комбинат директорунуң оралакчызы Д. Кубкин, септелге-тудуг участогунуң болгаш чурттарга-коммунал эргелелиниң удуртукчулары К. Чымаан болгаш К. Ак-кыс олар чурттарга бажыңнарының, социал-культура объектилериниң капитал болгаш агар септелгезинче чогуур кичээнгейни угландырбайн турар дээрзин айыткан.

Оон бээр алды ай эрткен. Партком хуралындан директор-даа, комбинат аппаратының харыысалгалыг ажылдакчылары-даа түңнелди үндүрүп, чамдык хемчеглерни алган. Бо талазы-биле чурттакчы чондан хомудалдар эвээжээн.

Ак-Довуракта үлетпүр бүдүрүлге комбинадының кол инженери В. Митюковтуң отчёдун алган ниити хуралга санал бергеннер тудуг материалдарының хувааларын ол чеп кылбайн турар дээрзин айыткан. Кол кезиннде-ле Шагаан-Арыгже чорудар, Ак-Довуракка чүгле артынчылар бээр. Ол шүгүмчүлелдиң соонда В. Митюков материалдар-биле тудуг объектилерин дең-деский хандырып турар апарган.

Партия эге организацияларынга **коммунистерниң отчёдун дыңнаар ажылды организастап турар апарган** бис. Бо үениң дургузунда хоорайның партия эге организацияларының 42 коммунистиң отчёдун дыңнаан. Ону колдуунда адырлар азыы-биле боттандырып турар. Чамдык эштер СЭКП Уставын канчаар күүседип турарын, өскелери — партийжи даалгалар дээш канчаар ажылдап турарын, үшкүлери — депутат хүлээлгезин канчаар күүседип турарын өөрүнге дыңнадып турар. Хоорайның автотранспорт бүдүрүлгезининг коммунистери мурнунда болган хуралга шүгүмчүлелдиг саналдарны канчаар күүседип турарын дараазында хуралга дыңнаарын шуут чурумчуткан. Оон дээштининг дугайында чугаалаары безин артык. Даалга күүсетпээн кижини чүгле тургузар эвес, харын-даа хуралга чемелен адаарга безин аңаа берге болгай. Ынчангаш хуралга үнген шүгүмчүлел бүрүзүнче кижи бүрүзү сагыш салып турар апарган.

Хоорайның партия организацияларының ажылында бир чаа чүл — **характеристика бадылаары.** Бо дээрге демократияның база бир хевири болгай. Ону баштайгы үеде кылып турувуста харын-даа элдептиг ышкаш сагындырар. Мурнунда кандыг ийик, бир кижиге характеристика херек апарганда, ону партия эге организациязының секретары азы профком даргазы бижээш, зт салып, таңма баазын бээр турган. Ындыг характеристикалар ёзулуг шынга дүүшпес, ону бижээн кижиниң «чогаадылгазындан» хамаарбайн турган.

Ам ындыг эвес. Характеристиканың төлевилелин баштай тургускаш, ону хуралга номчуур. Оон саналдап эгелээр. Кижи бүрүзү бодунуң саналын киирер: **немээр, казыыр...** Аңаа чижек кылдыр автотранспорт бүдүрүлгезинге болган хуралга кол механик А. Лепейковтуң характеристиказын бадылаанын көрээлиңер. Ол баштай бодунуң отчёдун берген. Кол механик хүлээлгезин канчаар күүседип турарын ол чугаалаан. Оон соонда характеристика бадылаан. Санал бергеннер шиитпирлээринге мындыг одуруглар бар: «Кижилерге негелдези кошкак», «Сөзү биле ажыл-херээ каржы бээр чүүлдер бар», «Ажылчыннар-биле ижин-кара чок чугаалашпас, чүгле бедик үн-биле айтышкын бээринге өйлежир»... Оң сөстерни характеристикага бижээн.

№ 2 профтехучилищеге болган партия хуралынга партия организациязының секретары С. Борисовтуң характеристиказын бадылаан. Аңаа санал бергеннер база принципиалдыг шүгүмчүлел кылган. Училище директорунуң оралакчызы болуп турар хиреэнде С. Борисов бот-тускайлаң шиитпир үндүре албас деп шүгүмчүлээн.

Съездиниң болгаш ТК-ның Пленумнарының негелдезин ёзугаар кадрлар өөредилгезинче кичээнгейни салып турар бис. Партия организацияларының секретарьларының семинарын бүдүрүлгелерниң боттарынга безин эрттирип турар апарган бис. Ол база дээштиг ажыл болур: **кабинет стилинден чайлаар, масаларже киреринің бир хевири ол.**

Эде тургустунуушкун болгаш дүргедээшкин үезинде тыптып турар чаа чүүл — **«Партком хүнүн»** эрттирип турарывыс. Ону хоорайның кайы бир бүдүрүлгезинге, организациязының эрттирип турар бис. Ынчан аңаа баргаш, коммунистер-биле, партия эге организациязының секретары, бюро кежигүнери-биле беседалажып, практиктиг ажылга дуза чедирер. Ол ышкаш чурум хажыткан кижилер бар болза, оларның биле база чугаалажыр. Кылдынган ажылдың түңнелин партбюрога үндүрер, хемчеглерни ажылдап кылыр.

Парткомга айтырыг белеткээрде партком кежигүнерин, активти киириштирип турарывыстан ук айтырыг чогумчалыг шиитпирлеттинип турар. Чижээ, чоокта чаа комбинаттың кол инженери И. Грейсеровтуң киржилгезинде (ол партком кежигүнү эвес) чаа техниканы бүдүрүлгеде ажыглап турарын чугаалашкан айтырывыс эки түңелдиг болган. Кандыг-бир айтырыгга тускай мергежилдиг коммунистерни хаара тударга черле ажыктыг дээрзин ол бадыткан.

Үениң негелдезин ёзугаар хуралдарның санын, аңаа чугаалажыр айтырыгларны кыырган. Мурнунда партком хуралын айда ийи удаа эрттирип турган болза, ам чаңгыс катап эрттирер апарган бис. Ол ышкаш мурнунда 14 айтырыг чедир чугаалажып турган болза, ам 1 кол болгаш немелде 2—3 айтырыглар шиитпирлээр. Хуралдарны ажыл шагының соонда, дыштанып хүнерде эрттирип турар.

Чаа негелде ёзугаар кылып турар ажылывысты допчулап чугаалаарга, мындыг. Ынчалза-даа ону бүгү тала-биле эде тургустунуп тур бис дээр болза шын эвес. Парткомнуң, эге организацияларның мурнунда сорулгалар ам-даа улуг. Арагалаар, эзириктер сергедир черге хонар болгаш коммунистиң бедик адыңга төлеп чок чүүлдер кылыр оске-даа чоруктар ам-даа бар. Эрткен чылын мындыг чорук дээш 14 кижини партиядан үндүргенивис дүвүренчиг. Ону партия организацияларының дээш чок ажылы мындыг эң шыңгыы ёлкә хемчеглерни алырынга чедирген дээрзин мининр үжурлуг бис.

Хүн келген тудум совет кижилериниң төөгүлүг байырлалы — Октябрьның юбилейи чоокшулап орар. Ону чедиишкинниг уткуурунче, беш чылдың планныг даалгаларын күүседиринче ажылчы чонну мобилизастаар, политика-кижизидилгелиг ажылды улам күштелдирер сорулга салдынган.

С. КҮЖҮГЕТ,
«Тыва даг-дүгү тудуг» эргелелинде партком секретары.

АЖЫЛДЫҢ СТИЛИН ӨСКЕРТИР

СЭКП Мөңгүн-Тайга райкомунуң ээлчеглиг пленуму дүүн болуп эрткен.

«СЭКП ТК-ның январь (1987 ч.) Пленумунуң база партия Тыва обкомунуң V пленумунуң шиитпирлерин күүседир талазы-биле районнуң партия организациязының сорулгаларының дугайында» айтырыгны аңаа чугаалашкан. Партия райкомунуң бюрозунуң илеткелин СЭКП райкомуунуң бирги секретары О. Н. С. Шагдыр-оол кылган.

СЭКП ТК-ның январь Пленумунуң болгаш партия обкомунуң V пленумунуң салган сорулгаларынга дүүштүр районда эде тургустунуушкунунуң база кадрлар-биле ажылдың байдалын ханы аналиэтеп, ында четпестерни, чедир кылдынмаан чүүлдерни илередип, ылаңгыя кадрларны шилип ап, ажылга таарыштыр тургузуп, кижизилип туружында четпестерни, олардан негелдениң көшкаан шаңгыы шүгүмчүлээш, моон соңгаар партияның айтыжыкпынарын күүседир талазы-биле чүүү кылырын пленумга илеткелчи болгаш санал бергеннер тодаргай чугаалаан.

СЭКП обкомунуң бюро кежигүнү, партия обкомунуң партийжи-организастыг ажыл кылдызының эргелекчизи В. М. Евтешин пленумнуң ажылынга киржип, чүве чугаалаан.

СЭКП ТК-ның январь (1987 ч.) Пленумунуң болгаш партия обкомунуң V пленумунуң шиитпирлерин күүседир талазы-биле хемчеглерни айыткан доктаалды пленум хүлээп алган.

70

«ШЫННЫҢ» КӨРҮНЧҮҮНДЕ: АК-ДОВУРАК ХООРАЙ

Тываның улуг индустрилзыының башгайгызы — «Тыва даг-дүгү» комбинаттың төвү Ак-Довурак хоорай он ийиги беш чылдың бирги чылында экономиктиг болгаш социал хөгжүлдениң күрүне планның күүседиринге чедиишкиннери дээш РСФСР-ниң Министрлер Чөвүлелиниң болгаш ВЦСПС-тиң шилчиир Кызыл тугу-биле шаңнадып, социалистиг чарышты киилекчизи болгаш.

Хоорайның будүрүлгелеринде, организацияларында болгаш албан черлеринде эде тургустунуушкунну, дүргедээшкинни чедип алыр талазы-биле кандыг ажылдар чоруп турарын чамдык будүрүлгелериниң чижээ-биле бо солуунуң 1-ги, 2-ги арыннарында болүк материалдарда көргүскен.

ЧОГААДЫКЧЫ, ЧАА АРГА-БИЛЕ

В. И. Ленин атыг «Тыва даг-дүгү» комбинатта даалгаларны болгаш хүлээлгелерни ажыр күүседиринге чүс-чүс мурнакчылар боттарының улуг үлүүн киирип турар. Ындыгларның чижээнге рудниктө № 1 экскаваторнуң Козловтарның болгаш Поляковтарның өг-бүле экипажын киирип болур. Экипаж эң берге участокта ажылдап турар-даа болза, планныг даалгазын доктаамал ажыр күүсединн келген.

ЧУРУКТА: № 1 экскаваторнуң улуг машинизи коммунист Михаил Поляков.

О. ОХЕМЧИКТИҢ фотозу.

«ШЫННЫҢ» көрүнчүүнде:

АК-ДОВУРАКТЫҢ БҮДҮРҮЛГЕЛЕРИ, ОРГАНИЗАЦИЯЛАРЫ

ХОЖУДААШКЫНДАН КАНЧАП ҮНГЕНИЛ?

В. И. Ленин аттыг «Тыва даг-дүгү» комбинат — бистиң республикада эң улуг бүдүрүлге. Ооң бүдүрүлге кезектеринде шинтизи-биле 5,5 муң хире ажылчыннар, инженер-техниктиг ажылдакчылар, албан-хаалчылар хаара туттунган. Комбинаттың тоогу-зүүден алган көөр болза, ол тургустунуп, ажыглаага киргеннеп бээр чүгле сеелгү дөрт чылда планныг даалгаларын чедир болган ажыр күүседин келген. Ооң мурнунда чылдарда бирги, шинги эвлчеглери чылда кады 90 муң тонна сорттуг даг-дүгү бүдүрер планныг тура, доңгүп-ле 50-60 муң тоннага чедирип турган.

Эрткен чылын комбинат 115 муң тонна сорттуг даг-дүгү бүдүрер планын дыка ажырып, 125 муң тонна даг-дүгүн чүртке берген. Бо чылдың бирги кварталында 30 муң тонна даг-дүгү бүдүрер турган, ону 32528 тонна чедирген.

ХҮЛЭЭЛГЕЛЕРИН ЭДЕ КӨРГЕШ...

Ак-Довуракты даг-дүгү тывыкчылары бо чылда социалистиг хүлээлгелериниге Улуг Октябрьниң 70 чылынга алдар кылдыр планнан ажыр үш муң тонна даг-дүгүн бүдүрерин көргеп. Ам бирги кварталдың түңнелинде безин планнан ажыр 2528 тонналы бүдүргенин өөренип көргеш, СЭКП ТК-ныц совет улуска Кыйгырыынга харыы кылдыр социалистиг хүлээлгелерин түс-түс эвлчеглер, цехтер, участоктар айы-биле эде көрүп, чаа бедиткен хүлээлгелерни ажыдан кылып, хүлээп алган. Ында ам чыл планныдан ажыр 7 муң тонна даг-дүгүн бээрп көрдүнген. Баштайгы хүлээлгелерде 115 муң рубльдиц нормативтиг арыг продукциязын планнан ажыр бүдүрерин көрген болза, ам ону 520 муң рубльге чедирерин айытқан. Күш-ажыктың бүдүрүкчүлүүн планда көрдүгенинден 8,5 хуу өстүрер. Ол шынаа камналга, продукциянын бот-үнезин чиметтир, орулга алыр талазы-биле көргүзүглерин бөлидериниң хүлээлгелерин эде көрүп, чаартқан. Күш-ажыкты организастарын экижидериниң, эде дерилгениң болгаш чаартылганың, ажылчыннарының күш-ажыл, амыдырал байдалдарын тааримчалыг болдурарының хүлээлгелерн улам тодаргайлаттынып киргеп. Бригада кезезиниң аргажке шылчилге мурнуку чылдарда ылгыг-ла хонуреин, ажыглаттынмайн келген. Ооң чылдагаанларын сайгарып көргеш, комбинаттың удуртулгаазы партия, профбиилел, комсомол комитеттери-биле кады ол адырларны демнештирер соруглга-биле эде организастаашкынны боттандырарын шинтирлээн. Чүл дээрге, ооң мурнунда рудник түгээр ажылдай бээрге, оларга транспортчулар дуза катпас, азы экскаватор машинистериниң болгаш БелАЗ чолаачыларының шуушкак коллективтиг бригада кезезин шиңгээдирп көрдүгеп. Социал-культура тудуглариига 200 муң рубль түңнүг капитал салымшкынарын шиңгээдир, дүвеки эвлчеглерде ажыктан турар ажылчыннарны халас чембиле хандырарының айтырыын шинтирлээр. Комбинаттың дузалал ажыл-агыйынга 75 тонна вогаларны, 100 тонна картофельди, 23 тонна өттү бүдүргеп.

Бодунуң ажыктан келгени барык 23 чылдарының 19 чыл дургузунда хожудан келген комбинат сеелгү дөрт чылда канчап, түңүн дузазы-биле планныг даалгаларын чедир болгаш ажыр күүседин, харын-даа улам бедиткеп хүлээлгелерни ап турар апарганын?

Чүүнүң-даа мурнунда күш-ажыды организастаарының депшилгелиг аргаларын ажыглап киргеннинң, дерит-херекселдериниң ажыглалын экижидип, чаартылгаларны кылып чорутканының, удуртуп башкарылгазы тодаргай болдурганының, социалистиг чарыштың түңнелдинп, хөйге өскү-чарлыын чедип алганының ачызында чедиишкиннер чедип алдынган.

ДЕПШИЛГЕЛИГ АРГАЖЕ

Комбинаттың арыглал фабриказының цехтери эвлчеглер айы-биле коллективтиг керээже каш чыл мурнунда киргеп болгаш ол чорук кижи бүргүзүүң харыысалгазын бедиткеп. Коллективтиг керээнің негелдеерин ёзугаар бот-орулга-чарылганың элементтилерин эвлчеглер айы-биле ажыглап турар. Доду бот-орулга-чарылгаже шилчилгенин, бодун боду акпаландырарының бир негелдеэн кылдыр эвлчеглерде ажыктан турар кижи санын 10—15 хуу кызырары төлевилеттинбеген.

Арыглал фабриказының цехтеринге коллективтиг керээни ажыглаарында эки талалыг дүржүлге чыгдынган болза, рудникке болган транспорт цегинге бо арга-дыш орук ажылдарын кылыр бедиткеп хүлээлгезин 262 муң рубльге чедирип, мурнакчыларның одурүүнче киргеп. Коллективте ажылдан турар 142 кижиниң арасында мурнакчылар тодаргай көстүп келгеп. В. Д. Лашковскийниң удуртканы бригада бот-орулга-чарылгаже шилчип, планын ай саныпда 130—140 хуу күүседип турар. Оларның эргезинде асфальт-битум заводу бо хүнде ажылдан эгелээн.

— Бүдүрүлгенің шалыпчыларынга КамАЗ чолаачызы В. П. Грачевту, бульдозер машинизи Ш. М. Хомушкуну, А. Г. Иванову, чолаачы Н. Л. Ростиславты, орук ажылчыннары М. Д. Монгушту, А. Ч. Ховалыгны болган өскелерни-даа хамаарыштырып болур — деп, профзаалел комитединиң даргазы О. П. Коркова чоргаарланып чугаалады.

Эргелелдиң конторазын, доктаамал ажылдан турар участоктар төптерин кижилерни ажыл-ишче кыйгырып турар довуң, плакаттар, ажыл-агыйның планнары, кергүзүглер-биле дерип, шимеп кылган.

Бо чылын орукчуларның мурнунда берге болгаш харыысалгалыг соруглага салынган. Кызыл-Мажалык — Тээли аразының 30—37 километрлериниң оруун кылырына, Ак-Довурак — Абаза оруунуң 29—36 километрлерин алгыдарынга 731 муң рубльди шиңгээдип алыры көрдүнген. Ажылчыннар ол черлерни звеноолар айы-биле участоктарга хуваажып алган, ында чурттап, шудургу ажыктан турарлар.

А. ХЕРТЕК.

ЧУРУКТАРДА: Ак-Довурак — Абаза оруунуң чаартылгазында ажыктан турар бот-орулга-чарылгалыг бригаданың бригадири В. Д. Лашковский; орук-тудуг эргелелиниң асфальт-битум заводунда звеновуң удуртукчузу Г. Зырянов; заводтуң бөлүк ажылчыннары.

О. ОХЕМЧИКТИҢ фотолары.

Хөй националдыг найыралдыг күш-ажылчы коллективтерлиг аныяк хоорай—Ак-Довурак хуңден хүнче хогжуп, чаартынып, ааш-чанчы кирип орар.

ЧУРУКТА: Ак-Довуракты төп кезээниң хевири.

СОЦИАЛИСТИГ ЧАРЫШТЫҢ ТҮҢНЕЛИ

«Тыва даг-дүгү» комбинатта социалистиг чарыш шынаа-ла дээштир, түңнелдиг организастаттынган. Комбинаттың директору Ю. Т. Комаров, өскедаа удуртукчулар, партия, профсоюзтар, комсомол комитеттери хүн бүрүүң түңнелдерин эвлчеглер айы-биле үндүрүп, планныг даалгаларның болгаш хүлээлгелерниң күүселдезиниң байдалын хөйге билдингир кылдыр чарлап, хана солуннарга бижип турар. Бо чылдың бирги кварталында фабриканың эвлчеглериниден бөдүүн рудадан даг-дүгү арыглаар цехтиң № 3 эвлчээ (улуг мастери В. Н. Абдорина) шылгарап, квартал планын март 8-те-ле күүсеткеп. Ол-ла цехтиң № 1 (Н. А. Арсланова), № 4 (С. М. Куулар) эвлчегери квартал планнарын март 16-да, 20-де күүсеткилээн. Рудникте экскаваторжулардан В. Д. Козловтуң, А. П. Догадинниң экипажтары, өрүнекчилерден К. Ч. Ооржактың, Ю. И. Брюхановтуң бригадалары, БелАЗ чолаачыларындан М. В. Волковский, К. Д. Ооржак, Ф. М. Мугалиев олар шылгараан.

Социалистиг чарыштың материалдыг болгаш моральдыг идит бериишкинигни дээштиг ажыглаттынып турар. Комбинат директору Ю. Т. Комаров эвлчеглер, цехтерге планныг даалгалар күүсеттинген дораан байыр чедирип, шапнал-мактадыл тыпсып турар. Эң рекордчу ажылдан кылыышкын, эвлчег нормаларын улуг хемчээлге ажыр күүсеткени хөйге удаваанда билдинип, күш-ажылчы маргылдааны хөй-аът киирип турар.

ТҮҢНЕЛ ОРНУНГА

Бо хире улуг бүдүрүлгенин ажыл-чорудулгазында бүгүле чүүлдер эки дээр болза канчап-даа таарышпас. Эрткен чылын рудник берге байдалга ажылдап, чыл планын күүседип чадаан. Ол кадында эрткен чайгы үеринде чайык улам улуг берге дээш кинерге чедирген. Ам-даа болза, фабриканың магадыдалдыг ажылдаарынга четчир руда курлавырларын тургузуп шидавайн турар. Транспорт, механизация, участогунда артык кезектер чедишпези, түс-түс бүдүрүлге кезектериниң аразында дүүштүрүлгениң четпези хүн бүрүзүнге бергедээшкинилерни, айтырыгларны тургузуп турар.

Сеелгү чылдарда социалистиг чарыштың мурнуку одурүүнга чорун, шаңналдыг черлерни улаа-дараа эдеп келген бүдүрүлгенн кол көргүзүглери эки-даа болза, эрткен чылдың түңнелдеринде чарыш мурнакчыларының санынга киирбээн. Ооң чылдагааны — чаңгыс сөс-түң эгезинден эң-ле бергедеп турган участоктарга удуртукчуларны томуйлаар эвес, а элээн каш кандидатураларны шилип ап, коллективке соңгуп, бадылаарының аргазын — ажык демократчыдылганың чаа түүлдерин шенеп эгелээн. Өрүмнээр болгаш чазыдырар участоктарны каттыштырып тура соңгулдаларының түңнелинде комбинатка ооң барык тургустунганындан бээр ажылдап келген инженер, коммунист В. П. Кузнецов бадылаткан. Рудник директорунга элээн каш кандидатуралардан ажылчыннар Үзбекистанда рудник директорлап турар инженер Н. Д. Иванову чаартылгаларны, экижидилгелерни кылып чорудар талазы-биле тодаргай планнарны ядып үндүргени дээш соцгаан.

Ол ышкаш инженер-техниктиг, удуртукчу ажылдакчыларның аттестациязы комбинатта амгы үеде чоруп турар. Аттестация үезинде кайы-бир участокка хамаарыжыр инженерге, удуртукчуга ол участоктуң ажылчыннары анкеталарны долдурар. Ында ооң ажылынга таарыжыр-таарышпазын, эртем-билиниинің четчирин, кижилер-биле ажылдап болуур, кижизиг шынарларын бирден-бираа чок айтыр. Аттестация түңнелдерин үндүрүп, специалиске үнелел берип тура, анкеталарда чүү бижиттингенин кол барымдаалап көөр.

Бо болгаш өске-даа хемчеглер удуртукчуларның, специалистеринң харысалгазын, идепкейин бедидип турар.

УДУРТУП БАШКАРЫЛГАДА ЧАА ЧҮҮЛДЕР

Комбинаттың түс-түе бүдүрүлге кезектеринде күш-ажылды организастаарының депшилгелиг аргаларын ажыглап киргеннинң, социалистиг чарышты дээштиг организастап, удуртулганы тодаргай болдурганының түңнелинде нинтизи-биле комбинат эки көргүзүглерин чедип ап турар деп үстүнде айытқан бис. Хүн бүрүде тургустунуп кээр айтырыгларны шинтирлевишпеп, комбинаттың болгаш ооң түс-түс бүдүрүлге кезектерининң удуртулгазы улам бурунгаар көрген соруглагарны салып, интенсификацияны, дургедээшкинни чедип алырының соруглаарын шинтирлеп турар. Чижээ, коллективтиг керээ чүгле ажылчыннарга, оларның күш-ажылына салдарлыг боол келген. Инженер-техниктиг ажылдакчыларның, учёт-бухгалтер апparадының сонуургалы, идепкейин бедидери-биле оларны база коллективтиг керээлиг эвлчеглерге, бригаларга быжыглаарының, киришпитиреринің хемчеглерин ажылдап кылдынып, боттанып эгелеп турар.

А удуртукчуларның, инженер-техниктиг ажылдакчыларның харымдап турар ажылы дээш харысалгазын, инкити бүдүрүлге чорудулгазынга ажыл-агыйны шынарларын хынап, быжыглаар дээш бо чүүлдерни звеноолар айы-биле участоктарга хуваажып алган, ында чурттап, шудургу ажыктан турарлар.

А. ХЕРТЕК.

ЧУРУКТАРДА: Ак-Довурак — Абаза оруунуң чаартылгазында ажыктан турар бот-орулга-чарылгалыг бригаданың бригадири В. Д. Лашковский; орук-тудуг эргелелиниң асфальт-битум заводунда звеновуң удуртукчузу Г. Зырянов; заводтуң бөлүк ажылчыннары.

О. ОХЕМЧИКТИҢ фотолары.

Эрткен чылын хоорайда чаа төлевилеел өзугаар тутқан 280 орунлуг «Хүнчүгеш» уруглар сады ажылгалга киргеп.

ЧУРУКТА: «Хүнчүгеш» уруглар садының даштында чаштар.

ЧУРУКТА: № 42 тудуг эргелелиниде Күш-ажылдың Кызыл Тук болгаш «Хүндүлелдиң Демдээ» орденнериниң эдиелекчизи Галина Дмитриевна Коляда (ортузунда) удуртуп турары бригадазының кежигүннери-биле.

ЧУРУКТА: Ак-Довурак эмнелгезинде ортумак эртемниг эмчи ажылдакчылары Л. Сарыглар биле И. Ерина эмнээшкинге белеткеп үезинде.

ООҢ МУРНУНДА БОЛГАШ АМ...

Ак-Довуракта № 3 орук-тудуг эргелели эрткен чылдарда хожудагай бүдүрүлгелериниң бирээзинге санадым, планнарын үргүлчү күүсеткейн келген. 1986 чылда 2 миллион 100 муң рубльдиң ажылларын кылыр турган, доңгүп-ле 1 миллион 620 муң рубльге чедирген.

«Тыва автоорук» эргелел (начальныгы В. К. Трофимов) ук бүдүрүлгеде кадрлар айтырымнче кичээнгей салбаанынган үш чыл иштинде 3 удуртукчу солушкан. Сеелгү ийи чыл иштинде коллектив удуртур эрге-дужаалды эдеп турган К. Н. Курбанов эртем-биликн чаныс, бот-ыдепкей, инициативтиг чок, түгле чагырар, дужаларынга мнак кижи кылдыр болуп көргүскени ажыл-агыйны буурадып, коллективтиг сандараарынга чедиргеп. Коллективке коммунистериниң үлегер-чижээ, авангардчы роло чаныс болганындан профзаалел, комсомол организастаарының ажылы мырыпай уттундурган турган.

К. Н. Курбановтуң удуртулгазынга турган инженер-техниктиг ажылдакчылары, контора аппаратының ажылы ала-чайгаарлаашкынче киргеп. Эргелелдиң ортаа чартык миллион рубль четкеннеден кижилер 2—3 айларда ажыл төлевиэ албайн келген. Ооң чылдагааны-биле ажылче үнмастеп, коллектив кежигүннериниң 30 хуузу үнүп чорутқан. К. Н. Курбанов ажылын орта хүлээлгейн чорутқан турда, ында кандыг-даа хемчег хүлээпээн. Бухгалтерия аппаратының эрегей ажылын, сан-хөө хажыдыышкынарын Кызылдан комиссия хынап көрген. 1986 чылда кылдынган ажылдың ортаа-үезин квартааның, чылының ортумах хемчээли күш-ажылдың бүдүрүкчүлүүнден 3,4 хуу нөмүдээнин тодаратқан, кол бухгалтерни ажылынган үндүрген.

Шак ынаар берге коллективти удуртуру-биле Омскиниң автоорук институдун дооскан, ында инженерлээри-биле томуйлаткан Адыхам Астанаевич Сулейманов хүлээп алыр ужурга таварышкан.

Ооң бээр ам 6 ай чоокшулап орар. Эвээш хуусаанын иштинде четпестерни чоорту одуп, бүдүрүлгени эки ажылдыгларының одурүүнче киирип шыдаан.

Ону канчаар, чүүнүң дузазы-биле чедип алганыл? А. А. Сулейманов коммунистериниң, хоочун ажылчыннарының детпимчелиг даянгаш, коллективтиң хуралын эрттирген. Ында кижи бүрүзүнүң санал-оналын дыңнап, кылыр ажылдарының перспективтиг планын бадылаан. Профзаалел, комсомол организацияларының ажылын, күш-ажылдың сагыга-чурумун үлегээни-биле экижиткеп. Эргеде ажылдан турган инженер-техниктиг ажылдакчыларны арга-сүме алыр, ажылды коллективтин-биле удуртур өзек кылдыр арттырган. Ажыл-агыйның чугула участоктарынга бедик мергежилдиг кадрларны быжыглаан. Кижилерниң ажылдаар, чурттаарынга тааржылыг байдалдарны тургузарынче угланган чамдык бөлүк хемчеглерни алган.

А. А. Сулеймановтуң ажылдан өгелээни 1986 чылдың сеелгү үш айларында бүдүрүлге планнарын ажыр күүседип, оруглалыг ажылдаанын, өрө-ширенин хөй кезиниден адырылганы ажылчыннарының хөй-аътын кыскартқеп.

Юбилейлиг чылдың бирги кварталында 250 муң рубль-дыг продукцияны саваларынын, сорт ааны-биле ылгаарынын айытқынча күчээнгейин улгаттырган. Рудникте чазыдырымшкын соонда хемчээли улуг руданы түрмектээри нарын, берге ажыл бооп келген. Бо талазы-биле гидромаскаларны, бичө диаметрлиг өрүмнээр станоктарны ажыглап киирип эгелээн. Ол ышкаш чазыдырар бүдүмелди чүдүрүп-дүжүрери, өрүмнээн черлерге сугары аар, берге ажыл. Ам ол ажылдарны күүседир түскай машина аллынган, чоокку үеле шеведеже киирер.

Нинтизи-биле комбинатта дерит-херекселдериниң чаартылгазы оларның күүлерин долу ажыглаарынче, эвлчег коэффициентизин бедидеринче, ажыглал хуусаазын улгаттырарынче углуг чоруп турар.

«ШӨЛ-МАГАЗИН»,

азы негелде — чаа ёзу-биле ажылдаары

Бүгү-россиянын социалистиг чарыжынга 1986 чылда Ак-Довурак хоорайның тиилекчи болуп үеринге ында садыг организацияларының киргеп үлүг эвээш эвес. Олар эрткен чылдың планнарын бүгү көргүзүглер-биле бигай эвес күүсеткеп. А бо юбилейлиг чылдың баштайгы айларын канчаар ажыдан эрттиргенин ыксазы-биле чугаалап бээрн бистиң корреспондентивис ажылчын хандырыга киидизинде экономист Ч. Б. Шевер-оолдан хилээп. Оон харыызын ында парлалывыс.

— Бирги кварталда ажылчын хандырыга киидизи чурттакчы чоңга 4 миллион 95 муң рубльдин барааның садар тургаш, ону ажыр күүсеткеп. Бо чедишкинге киидистин 18 магазининиң 10 стозонказының коллективтериниң төлептиг салымшкыны киргеп. Ылаңгы-Постоянный суурда Н. Амирова удуртқан № 5 магазинин, № 13, № 4 магазинниң коллективтери эки ажылдан турар. Ол ышкаш № 1 3, 6 стозонказар каттыжымшкыны планын 114 хуу күүсеткеш, бирги кварталда тиилекчи болуп үнген.

Арагалаашкынга болгаш алкоголизмге удур демиселдер күштелдиргеп соонда садыг четкилериге аяртпес суу-нарны хөйүү садарын хүлээдиргеп болгай. Ынчангаш хоорайның магазининде ажыл-бүрү чулуктарын садып турар. Ол ышкаш Кызыл-Мажалыктың сүт заводдуңдан сүт продуктуларын четчири-биле эккеп, даг-дүгү тывыкчыларынга садып турар бис. А эът комбинадыокке, баар, баш, дүүт дээш ышкаш субпродуктулар-биле магазининерни эки хандырыг турар апарган.

Чонның хүн бүрү негелдеерин долу хандырар талазыбиле соруглалар ам-даа улуг болуп артышпазын. Үлетпүр бараанныларыдан чедишпейн турар чүүлдер эвээш эвес. Ылаңгыя бичии уруглар хевинге чурттакчыларының негелдеэн долу хандырын шылдың эгезинден эң-ле бергедеп турган участоктарга удуртукчуларны томуйлаар эвес, а элээн каш кандидатураларны шилип ап, коллективке соңгуп, бадылаарының аргазын — ажык демократчыдылганың чаа түүлдерин шенеп эгелээн. Өрүмнээр болгаш чазыдырар участоктарны каттыштырып тура соңгулдаларының түңнелинде комбинатка ооң барык тургустунганындан бээр ажылдап келген инженер, коммунист В. П. Кузнецов бадылаткан. Рудник директорунга элээн каш кандидатуралардан ажылчыннар Үзбекистанда рудник директорлап турар инженер Н. Д. Иванову чаартылгаларны, экижидилгелерни кылып чорудар талазы-биле тодаргай планнарны ядып үндүргени дээш соцгаан.

Ол ышкаш инженер-техниктиг, удуртукчу ажылдакчыларның аттестациязы комбинатта амгы үеде чоруп турар. Аттестация үезинде кайы-бир участокка хамаарыжыр инженерге, удуртукчуга ол участоктуң ажылчыннары анкеталарны долдурар. Ында ооң ажылынга таарыжыр-таарышпазын, эртем-билиниинің четчирин, кижилер-биле ажылдап болуур, кижизиг шынарларын бирден-бираа чок айтыр. Аттестация түңнелдерин үндүрүп, специалиске үнелел берип тура, анкеталарда чүү бижиттингенин кол барымдаалап көөр.

Бо болгаш өске-даа хемчеглер удуртукчуларның, специалистеринң харысалгазын, идепкейин бедидип турар.

СОЦИАЛИСТИГ ЧАРЫШТЫҢ ТҮҢНЕЛИ

«Тыва даг-дүгү» комбинатта социалистиг чарыш шынаа-ла дээштир, түңнелдиг организастаттынган. Комбинаттың директору Ю. Т. Комаров, өскедаа удуртукчулар, партия, профсоюзтар, комсомол комитеттери хүн бүрүүң түңнелдерин эвлчеглер айы-биле үндүрүп, планныг даалгаларның болгаш хүлээлгелерниң күүселдезиниң байдалын хөйге билдингир кылдыр чарлап, хана солуннарга бижип турар. Бо чылдың бирги кварталында фабриканың эвлчеглериниден бөдүүн рудадан даг-дүгү арыглаар цехтиң № 3 эвлчээ (улуг мастери В. Н. Абдорина) шылгарап, квартал планын март 8-те-ле күүсеткеп. Ол-ла цехтиң № 1 (Н. А. Арсланова), № 4 (С. М. Куулар) эвлчегери квартал планнарын март 16-да, 20-де күүсеткилээн. Рудникте экскаваторжулардан В. Д. Козловтуң, А. П. Догадинниң экипажтары, өрүнекчилерден К. Ч. Ооржактың, Ю. И. Брюхановтуң бригадалары, БелАЗ чолаачыларындан М. В. Волковский, К. Д. Ооржак, Ф. М. Мугалиев олар шылгараан.

Социалистиг чарыштың материалдыг болгаш моральдыг идит бериишкинигни дээштиг ажыглаттынып турар. Комбинат директору Ю. Т. Комаров эвлчеглер, цехтерге планныг даалгалар күүсеттинген дораан байыр чедирип, шапнал-мактадыл тыпсып турар. Эң рекордчу ажылдан кылыышкын, эвлчег нормаларын улуг хемчээлге ажыр күүсеткени хөйге удаваанда билдинип, күш-ажылчы маргылдааны хөй-аът киирип турар.

ТҮҢНЕЛ ОРНУНГА

Бо хире улуг бүдүрүлгенин ажыл-чорудулгазында бүгүле чүүлдер эки дээр болза канчап-даа таарышпас. Эрткен чылын рудник берге байдалга ажылдап, чыл планын күүседип чадаан. Ол кадында эрткен чайгы үеринде чайык улам улуг берге дээш кинерге чедирген. Ам-даа болза, фабриканың магадыдалдыг ажылдаарынга четчир руда курлавырларын тургузуп шидавайн турар. Транспорт, механизация, участогунда артык кезектер чедишпези, түс-түс бүдүрүлге кезектериниң аразында дүүштүрүлгениң четпези хүн бүрүзүнге бергедээшкинилерни, айтырыгларны тургузуп турар.

Сеелгү чылдарда социалистиг чарыштың мурнуку одурүүнга чорун, шаңналдыг черлерни улаа-дараа эдеп келген бүдүрүлгенн кол көргүзүглери эки-даа болза, эрткен чылдың түңнелдеринде чарыш мурнакчыларының санынга киирбээн. Ооң чылдагааны — чаңгыс сөстүң эгезинден эң-ле бергедеп турган участоктарга удуртукчуларны томуйлаар эвес, а элээн каш кандидатураларны шилип ап, коллективке соңгуп, бадылаарының аргазын — ажык демократчыдылганың чаа түүлдерин шенеп эгелээн. Өрүмнээр болгаш чазыдырар участоктарны каттыштырып тура соңгулдаларының түңнелинде комбинатка ооң барык тургустунганындан бээр ажылдап келген инженер, коммунист В. П. Кузнецов бадылаткан. Рудник директорунга элээн каш кандидатураларлардан ажылчыннар Үзбекистанда рудник директорлап турар инженер Н. Д. Иванову чаартылгаларны, экижидилгелерни кылып чорудар талазы-биле тодаргай планнарны ядып үндүргени дээш соцгаан.

Ол ышкаш инженер-техниктиг, удуртукчу ажылдакчыларның аттестациязы комбинатта амгы үеде чоруп турар. Аттестация үезинде кайы-бир участокка хамаарыжыр инженерге, удуртукчуга ол участоктуң ажылчыннары анкеталарны долдурар. Ында ооң ажылынга таарыжыр-таарышпазын, эртем-билиниинің четчирин, кижилер-биле ажылдап болуур, кижизиг шынарларын бирден-бираа чок айтыр. Аттестация түңнелдерин үндүрүп, специалиске үнелел берип тура, анкеталарда чүү бижиттингенин кол барымдаалап көөр.

Бо болгаш өске-даа хемчеглер удуртукчуларның, специалистеринң харысалгазын, идепкейин бедидип турар.

УДУРТУП БАШКАРЫЛГАДА ЧАА ЧҮҮЛДЕР

Комбинаттың түс-түе бүдүрүлге кезектеринде күш-ажылды организастаарының депшилгелиг аргаларын ажыглап киргеннинң, социалистиг чарышты дээштиг организастап, удуртулганы тодаргай болдурганының түңнелинде нинтизи-биле комбинат эки көргүзүглерин чедип ап турар деп үстүнде айытқан бис. Хүн бүрүде тургустунуп кээр айтырыгларны шинтирлевишпеп, комбинаттың болгаш ооң түс-түс бүдүрүлге кезектерининң удуртулгазы улам бурунгаар көрген соруглагарны салып, интенсификацияны, дургедээшкинни чедип алырының соруглаарын шинтирлеп турар. Чижээ, коллективтиг керээ чүгле ажылчыннарга, оларның күш-ажылына салдарлыг боол келген. Инженер-техниктиг ажылдакчыларның, учёт-бухгалтер апparадының сонуургалы, идепкейин бедидери-биле оларны база коллективтиг керээлиг эвлчеглерге, бригаларга быжыглаарының, киришпитиреринің хемчеглерин ажылдап кылдынып, боттанып эгелеп турар.

А удуртукчуларның, инженер-техниктиг ажылдакчыларның харымдап турар ажылы дээш харысалгазын, инкити бүдүрүлге чорудулгазынга ажыл-агыйны шынарларын хынап, быжыглаар дээш бо чүүлдерни звеноолар айы-биле участоктарга хуваажып алган, ында чурттап, шудургу ажыктан турарлар.

А. ХЕРТЕК.

ЧУРУКТАРДА: Ак-Довурак — Абаза оруунуң чаартылгазында ажыктан турар бот-орулга-чарылгалыг бригаданың бригадири В. Д. Лашковский; орук-тудуг эргелелиниң асфальт-битум заводунда звеновуң удуртукчузу Г. Зырянов; заводтуң бөлүк ажылчыннары.

О. ОХЕМЧИКТИҢ фотолары.

Эрткен чылын хоорайда чаа төлевилеел өзугаар тутқан 280 орунлуг «Хүнчүгеш» уруглар сады ажылгалга киргеп.

ЧУРУКТА: «Хүнчүгеш» уруглар садының даштында чаштар.

ЧУРУКТА: № 42 тудуг эргелелиниде Күш-ажылдың Кызыл Тук болгаш «Хүндүлелдиң Демдээ» орденнериниң эдиелекчизи Галина Дмитриевна Коляда (ортузунда) удуртуп турары бригадазының кежигүннери-биле.

ЧУРУКТА: Ак-Довурак эмнелгезинде ортумак эртемниг эмчи ажылдакчылары Л. Сарыглар биле И. Ерина эмнээшкинге белеткеп үезинде.

Хамааты камгалалы

КИЖИНИҢ АЙЫЛ ЧОК ЧОРУУ ДЭЭШ

Хамааты камгалалының кол сорулгазы—чурттакчы чонну камгалалары. Совет кижиниң аймыл чок чоруун хандырары — бистиң бүгү камгалал ажылдарывыстың кол сорулгазы. Чурттакчы чонну камгалаларының сорулгаларының чедиишкиниг шиитпирлеттинеринден, күрүне камгалалы-биле бир домей, хамааты камгалалының сорулгалары улуу-биле хамаарыжыр.

Хамааты камгалалының бир кол сорулгазы —хоранаңган болгаш суг халавының шива алы бәәр хире черлерде турар чурттакчы чонну камгалалар база катал тургузуушкун ажылдарын аңаа дарый организастап чорудары. Ынчангаш ам-даа ажылдарга чүү хамаарыжырыл? Дайынның шаап халлаашкынының үезинде чурттакчы чонну камгалаар, аймыл-халапка таваржып кемдээнилерге баштайгы эмчи дузаазын чедирер. Бо ажылдарны чедиишкиниг, билдилиг кылып чорудар болзувусса, объектилериниң болгаш улус ажыл-агыйының ажыл-чорудулгазы берге байдалга таварышпас, аймылдыг дээш байдалда туруп турар хоорайларның, районнарының чурттакчы чонундан аймыл чайлай берип болур.

Оон ынай чүү хамаарыжырыл? Хоранаашкын алган черже хайгыыл чорудары; айыылга таварышкан кижилерни дилеп тывары; оларга эргежок чугула дузаны чедирери; өрт-биле демисел; улус ажыл-агыйының объектилериниде авариянын чайладыры; кижилерниң идик-хевинге санитарлыг аштагаанын кылыры; хоранаңган девискээрни аймыл чок кылдыр аштап арыглаары чижектиг хемчеглер хамаарыжыр.

Хамааты камгалалы бүгү улустуң хөрээ болганда, хамааты кижи бүрүзү-ле ХК-ның ап чорудуп турар бүгүле хемчеглериниге идепкейлиг киржир хүлээглеглиг.

ХК-ның сорулгаларын чедиишкиниг боттандырарында чурттакчы чонну белеткээринің хемчеглериниң бүдүш комплекизи бар. Оон ээ кол угланышкынының бирээзи — камгаланыр база өскени камгалап билириниге ноорайның ХК-ның өредилге пунктуларынга барып база практиктиг кичээлдерге олуржуп, лекция, беседаларны дыңнап турарлар ХК-ның билиглеринде эки чепсегленир. Оон аңгыла кинофильмнер көрүп, теле-радиодамчыдылгалар эртирбейн көрүп, ХК-ның янзы-бүрү өредилгелериниге киржип турарлар — хамааты хүлээглезин ак сеткилдиг күүседип турар кижилер ол. Бо бүгүнү үүгле улуглар эвес, уруглар база шаа-биле билгеи турар ужурлуг.

Ийиде, массалыг узуткаашкынның чепсээнден камгаланырының дүрүмнерин кижи бүрүзү күүсеткеи турар.

Ада-чурттуң Улуг даймының чылдарында чурттакчы чонның чамдык чилиринниң чылдагааны — камгаланырының дүрүмүн билбээн ийикпе, азы шын эвес сагааны. Дайынның баштайгы хүннеринде, ылаңгыя чаш уруглар кончуг түргедээн; бажыңына хайгаарал чок арткан уруглар, дүвүрээзин медээзинин билбээниинден азы ону херекке албаанындан камгаланыр черже барбайн, частыышкынга таваржып, бузундуларга бастырып турганнар. Массалыг узуткаашкынның чепсээнден камгаланырының дүрүмнерин херекке ап, ханы өөренип алыры чугула. Хиросима биле Нагасакиниң атомнуг бомбалаашкынга таварыштырганының үржүктарын кижи төрелгетен утпаан: кижилер оок салдарыбиле ам-даа өлүп турар, бертик-бежел, дудуу ажы-төл төрүттүнимүшаан...

Үште, чурттакчы чон ХК-ның организастап эрттирип турары бүгү-ле ажылдарга киржир. Ажылын, албан-хаакчы, өөреникчи кижи бүрүзү ХК-ның дүвүрээзин медээзин сагып билир кылдыр чаңчыкган турар ужурлуг. Дөртте, боттарын база эш-өөрүн бедик мораль-политиктиг болгаш психологтуг шынарларга кижизидери — хамаатыларның кол хүлээлгези.

В. ГОНЧАРЕНКО.

АЖЫРЫМЧЫ ЧОРУК АРА ДҮЖЕР

Олча-ажык харап, кем-херек үүлгеткен кижиниң эт-хөреңгизин суд шиитке.ин бөүгаар хавырары хоойлуда көрдүнген. Соолгу үеде үптекчи, дээрбеленчи дээш ышкаш аар херектер үүлгеткен дээш кеземче ялазы оналарын шыңгыыратканы-биле кадымдыг кеминг херек үүлгеткенниериниң эт-хөреңгизин хавырарын суд шаап-ла чорударын чуруумчудар дугайында айтышкынынары ССРЭ-ниң болгаш РСФСР-ниң Дээди судтары боттарының доктаалдарында үндүрүлээн.

Ол хоойлу чүүлдерин болгаш айтышкынынары күүседири-биле бистиң республиканың улус судтары дээштиг хемчеглерни ап чорудуп, бо талазы-биле ажык-кончаа хараап кем-херек үүлгеткенверге шиитке.ге үндүрерде оларның эт-хөреңгизин хавырарын шиитке.ге санныга сайгарып көөрүн чуруумчудуп турар.

Ындыг хемчеглерни ап чорудары оорларга, үптекчилерге, күрүненiң ончу-хөреңгизин самчыгдаап, улуг коларал чедиргеннерге кончуг улуг яла болур болгаш кеминг керекти моон соңгаар үүлгетпезинге олорны бодандырып, албадап турар дээштиг кеземче хемчээ болур.

Улуг эвес оор херек үүлгеткеш, безин бүгү эт-севиин, амыдыралының иштинде сатгыыл-тыптыыл алган хөреңгизин когун үзе хавыртып болур дээрзин чугаалаар херек. Аңаа хамаарыштыр дараазында чижекти көрээли. 1986 чылдың апрелье Каа-Хем районнуң улус судунга Валерий Куулар хээрзи шиитиргеш эт-хөреңгизин хавыртказ. Оон үүлгеткен херээ — ол эзирик турган эштери Шуртуу Сарыглар. Эрес-оол Куулар оларбиле хуузунда «Нива» деп автомашинаазынга дугуйлар «тып» аар дээш Кур-Чер суурдан үнгеш, Каа-Хем районнуң Бурен-Хем суурга келгеш, хамааты Лакпанын хууда база ыдыг машинаазының үш дугуюн, соңгазының шилин оорлап алганнар. Оон-биле кады улам хоптактанып, херим иштинге турган ийи аътты база оон эштери мунчукаш чорупкан. Оон туттургаш В. Куулар хосталгазын казыттырып шиитиргеп. Оор херек үүлгедирде хөлге кылдыр ажыглап чораан «Нива» деп автомашинаазын күрүне оруглазынче хавырарын суд шиитке.ииде айтыкан.

Күш-ажылчы эвес оруглабиле амыдырап-чурттаар хөөнүүг кижилер олча-ажык харап, кем-херек үүлгедип, күрүнеге болгаш өске улускада караажа-когараалды чедирип турар. Ол үүлгедиглер оорларының боттарынга кандыг-даа эки чүүл бербес, олча-ажык алыр туржук, бодуи болгаш ог-бүлезин караажага чедирип, хөй чылдарла шиитиргилээр.

Алексей Минчээ дээрзи 1986 чылдың октябрь 10-да Хорбаа деп кижиниң Тестиң Кайгы-Сайын деп черге чораан шарызын оорлап соп алгаш, туттурган. Ону Эрзекиниң район суду 3 чылда шиитке., бодумуң хуузунда чеди чылгы малын, он хөөн, бир «Жигули» автомашиназын күрүне оруглазынче хавыртказ. «Ажырымчы чорук ара дүжер» деп чүве ол.

Каа-Хем районда «Совет Тыва» совхозтуң кадарчызы Сүрүн-оол Монгуш ол совхозтуң малчыны Ондарның коданындан 57 хой «таскаккан». Ол дээш хосталгазын казыттырып шиитиргеп, хойлар эгиттиниеп, четпес чүүлдерни төлеткеп. Оон аңгыда суд шиитке.ииде оон эт-хөреңгизинден үш иштекти, үш казыраны күрүне оруглазынче хавырары көрдүнген. Судтуң ол шиитке.ини хоойлуда көрдүнгенин ёзугаар чорукаан болгаш албан күүседир апаар.

Эт-хөреңгизин хавырарындан аңгыда оорларга удур өске-даа дээштиг хемчеглерни алыры хоойлуда көрдүнген. ССРЭ-ниң Министрлер Чөвүлелиниң 1954 чылдың февраль 17-де үндүрген доктаалын ёзугаар күрүне маадыын оорлаан тавариылгаларга, оорлардан малдың өртээн бүдүн чартык катап өстүрүн төлеттирери көрдүнген.

Эът болгаш эттен ылгаан чүүлдерин чүгле оорлаан эвес, самчыгдаан азы чидиргеп-даа тавариылгада, оон өртээн үш катап улгаттырган, бүрүүдүг улуска төлеттирерин ССРЭ-ниң Күрүненiң өртек комитединиң 1983 чылдың апрель 12-де үндүргеп доктаалында көрдүнген.

Сүт болгаш сүттен ылгаан чем аймаан оорлаан, дудагдаткан азы чидиргеп тавариылгаларда, бүрүүдүг кижилерден оон өртээн йик чартык катап улгаттырып төлеттирин үстүнде айыттынган доктаалда бижиттинген.

Хоойлуларның бо чүүлдерин кижи бүрүзү билип алыры чугула. Эът сөөрткен чоланчылар болгаш экспедиторлар, садыгжылар, эът, сүт аймаан самчыгдап, дудагдадыр болза, олардан төлеттирер апаар.

С. МОНГУШ,
Тыва АССР-ниң Дээди судунуң кежигүнү.

делегей медээлери

- Үш саналды киирген.
- Ядролуг чепсекти шенээрин соксадыр.
- Специалистер ам-даа тодаратпаан.

ДЕЛЕГЕЙДЕ КАЛБАК ДЕТКИИШКИН

ПАРИЖ. СЭКП ТК-ның Чиңгине секретары М. С. Горбачевтуң Прагага кылган чаа иницыативалары болгаш саналдары чавырлыышкынның чорудулгаларын улам идепкейжидерниге болгаш делегей айтырыгларын комплекстиг шиитпирлээрниге кончуг улуг ужур-дузалыг болган. Ол дугайын Францияның Коммунистиг партиязының Политбюрозунуң кежигүнү, «Юманите» солуннуң политиктиг директору Ролан Леруа француз радиога берген интервьюзунга медеглээн. Совет удуртукчу бодунуң чугаазынга Францияның дугайын каш катап адап чугаалаанны тавариылга эвес. Чепсегленишкинин дүжүрер дугайында айтырыгга ындыг-ла идепкейлиг эвес турушту эөлеп турар чурттуң эмгы эрге-чагыргазы ол байдалын эде көрүп, бүгүнниги тайбыңны быжыглаарының хөрээнге Франциянуң салмышкынын хандырар ужурлуг деп, ол медеглээн.

ВАШИНГТОН. Калифорнияның Лос-Анджелес хоорайынга делегей харылзааларының талазы-биле чөвүлелге чүве чугаалап тургаш, эртикен пятницада АКШ-тың президентиизи Рейган СЭКП ТК-ның Чиңгине секретары М. С. Горбачевтуң Европада ортумак ыракшылдыг ракеталарга болгаш Европа дииптеоператив-тактиктиг ракеталарга хамаарыштыр кылган санаалдарын улуг сонуургал-биле дыңнадым деп чугаалаан.

Ядролуг стратегтиг шаапхалдакчы чепсекти кызырарынга АКШ-тың сонуургалдыын Рейган медеглээн. Ынчалзажок «стратегтиг камгалал ийиципативазынга» АКШ-тың база-ла сонуургалдыын ол база катап бадыткаан.

СЭКП ТК-ның Чиңгине секретары М. С. Горбачевтуң чаа саналдарын янзы-бүрү чурттарның солуннары калбаа-биле таймылбырлап бижип турар.

Францияның «Матэн» солуну: «Прагага болган ужуражышкынынар бүгү талалыг, дипломаттыг бурунгаар баазымнар болган. Чепсегленишкинин дүжүрер талазыбиле совет удуртукчу үш саналды киирген. М. С. Горбачевтуң кылган саналдары чепсегленишкинин дүжүрерининң болгаш барын болган чөөн чурттарынга аразында харылзааларның төөгүзүнге чаа үе-чада боот турар» деп бижээн. Чаа совет саналдар дипломаттыг чорудулгаларда болгаш элээн хөй чугаалажышкынынарда доктаттынын турупкан байдалын бурунгаарлап шимчээринге таарымчалыг байдалдарны тургузуп турар. Ол саналдарның АКШ-тың секретары Дж. Шульттүң Москвага баар деп турганының бүдүүзүнде кылдыганы база-ла тавариылга эвес деп, солун улаштыр бижээн.

ХУУДА БҮДҮРҮЛГЕЛЕР

КАБУЛ. (СЭТА). Национал ортежилге политиказын чарлаан соонда чурттка хууда ажыл-агыйны көгүдүлеринге тавариымчалыг байдалдар тургустуунан деп, экономиканың хуу секторунуң төлөлекчилериниң хуралынга Афганистанның Революсчу човулелиниң даргазының хүлээглезин күүсеткп турар Х. М. Цамкани чугаалаан. Удавас чылдырар деп турар хууда бүдүрүлге ээлериниң бүгү-афган конференциязы Афганистанның Улус-Демократтыг партиязының болгаш чазааның ол айтырыгже доктаамал кичээнгей салып турарының база бир херекизи болур.

Хуралга санал бергеннер АДР-ниң экономиказын хөгжүдүлериге хууда бүдүрүлге ээлериниң улуг салыышкынынга киирериниге белеин илергейлээннер. Бахтар агентилалдың дыңнадып турары-биле алырга, эрткен чылын хууда бүдүрүлгелерни ажыдарынга чөпшээрелди 115 кижиге берген. Апрель революциязының соонда иницизи-биле 340 кижи хууда бүдүрүлгелерин ажыктаан. Күрүне оларга чөлөнни тыпсып турар.

ШАЖЫНЧЫЛАР УЖУРАЖЫЫШКЫНЫ

ТОКИО, (СЭТА). Бөмбүрзекте улуг шажынарының төлөлекчилериниң кижи төрелгетеннии ядролуг дайынның айыыл-халавындан камгалаарының делегей семинары Японияның пайсиналдында ажыттынган. «Кижи төрелгетеннің келир үезин болгаш шажыңнарның кады ажылдажылгазы» деп ол семинарда православ, католик, протестант хүрээлериниң, ислам, индуизм, буддизм, синтоизм шажынарының төлөлекчилери киржип турар. Семинарның киржикчилери дайың айыыны болгаш экологтуг кризисти чайладырыын, аш-чүүдү болгаш социал мелчүүлелди узуткаарының дугайында 6 хүн иштинде санал-оналсолчулгазын кылдыр.

Бүгү-делегей мусульман конгресстиң чиңгине секретары Инамулла Хан семинарны ажыдып тура, космос делгемнеринге неитерен төөаарынга четкен боо-чепсекти эңдере бүдүрериниң онза аймылдыг апарганынче көмөгейни уландырган. Ядролуг чепсекти шенээрин соксадыр дугайында саналды деткиринче, аймыл чок делегейни тургузуп алырының баштайгы базымы болур ядролуг чепсек чок зоналарны тургузары дээш демиселди күштелдиреринче шажынчыларны ол кыйгырган. Боочепсекти эңдере бүдүрериниге ажыглаттынын турар акшахөрекпилерин янзы-бүрү адырларга дешилгеии дүрлеледириниге ажыглаар ужурлуг деп, ол чугаалаан.

Семинар ажыын үргүлчүлеп турар.

ФРАНЦИЯДА АВАРИЯ

ПАРИЖ. (СЭТА). Францияның хандырылга, чуртталга тудуу, девискээрлер тургузар болгаш транспорт министерствозунуң чанында бойдус камгалалының талазы-биле министр-депутады Алан Карильон Дром департаментиниң Пьерлат хоорайында ураи рудазы болбезырадып кылыр заводка авария болганының дугайын дыңнаткан.

Ураи белеткеп кылыр дериг-херекселдериниң бираазының үрелгенинден ураи холуксаалыг оназ айыылдыг газ агларже бусталып үнген. Ол авариины чок кылып турган үеде 7 кижи бадыгланган. Авария билдинде бээри билек «Компорекс» компаниязының администрациязы бүгү бүдүрүлгениң ажылдаарын соксатkан. Бо авариянын үржүу кандыг болзурун специалистер ам-даа тодаратпаан, чүге дээрге чеже хире хемчээлдиг газтың агларже бусталып үнгени билдинмес бооп турар.

Ооң мурнунда Франциянын атомнуг энергетиказының улуг бүдүрүлгелериниң бирээзи болур Мелвилл АЭС-ке болган авариияны ам-даа тоичүзүнге чедир үзүткан шыдаавас. Ядролуг одалга чүүлүн сооларынга ажыглап турар натрий бүдүмелдиң бусталып үнүп турары илереэи, ооң чогум кайынын үнүп турары амга чедир тыныбаан. Бо авария база-ла кончуг айыылдыг. Натрий агнар-биле холушкаш орттенип, суг-биле холушкаш частыр болур. Станциянын системаларында 5 муң тонна натрий бар.

КОНФЕРЕНЦИЯ ДООЗУЛГАН

ВЕНЕЦИЯ. Европаның социалистиг болгаш капиталистиг чурттарының аразында эртем-техниктиг болгаш садыг-экономиктиг харылзааларны интенсификастаарының болгаш хөгжүдериниң оруунга «Европада рынок болгаш планныг экономикалыг чурттарның аразында кады ажылдажылга» деп темага болган делегей конференциязы чүгула чаза болган. Ооң ажыдынга хөрөнгитен бөлүктериниң төлөлекчилери, банкылар болгаш акционерлиг ниитилелдериниң удуртукчулары, элээн каш социалистиг чурттарның, ооң иштинде Совет Эвилелиниң төлөлекчилери киришкен.

Конференциянын киржикчилериниң санап турары-биле алырга, хөй төлөлекчилерлиг ол шуулган кайы-даа талаларның бот-боттарын билчиринге, бар турар карын айтырыгларны шиитпирлээринче угланган дээштиг арганыларны дилеп тывары-биле дузаалаан.

Виктор СОЛОМИН,
СЭТА-ның корреспонденциязы.

ХООЧУННУҢ ҮЛҮҮ

Бай-Тайга районнуң кино четкизиниң ажылдакчыларының ортузунда социалистиг чарын калбарган. Коллектив юбилейлиг чылдың бирги кварталының планын хуусаа бетинде бүгү көргүзүүлер талазы-биле ажыр күүсеткеп. Ол көргүзүүлерин чедип алырыга «Тээли» совхозтуң Найырал салбырының Культура бажыңында хоочун киномеханик Даңзы Шагаандайевич Иргиттиң киирген үлүү эвээш эвес. Ол бо чылдың планнарын ай санныга доктаамал ажыр күүседип келген. А квартал планын 159 рубльге ажырган азы 122 хуу күүсеткеп.

Д. Ш. Иргит барык 30 чыл дургузунда киномеханиктеп ажылдап турар, ук коллективте аныяктарның дагдымчызы, улуг арга-дүржүлгалыг кижи. Ол чүгле бодуун кылып турар ажылында эвес, коллективте ажылдап турарларның ортузунга кижизидилге ажылын чорударынга бедик харысалгалдың. Хурал-суглаларга саналоналын берип, планныг сорулгаларны күүседиринге шаптыктап турар четпестерни эдип алыр талазы-биле ажыктыг сүмелерин кадып, ону боттандырарынга бодуидепкейлиг киржип турар. СЭКП Төп Комитединиң январь (1987 чыл) Пленумунуң материалдары-биле танышып тура, чүгле планнар күүседири-биле кызыгаарлаттынмайн, ажылга бедик харысалгалыг чорукту, күш-ажылдың сагылга-чурумун быжыглаарын улам күштелдирер дээш ажылдап турар. Ол бодунуң ажылынга эде тургустунуушкунуну ажылхерек кырынга бадыткап көргүзерин шиитпирлээн.

Ынчангаш Даңзы Шагаандайевич Иргит чеже-даа хөй чылда ажылдаан, арга-дүржүлгалыг-даа болза, оозунга менээргенмейн, бодунуң ажылында четпестерни эдип ап, эде-хере тыртынып турар. Ол кино үндүрер черинде эргижиреп бакшыраан электри шугумунуң дериглерин боду солуп, эде кылып алган. Чон ортузунга кино пропагандазын чорудар талазы-биле ажылын чаартkан. Моон мурнунда чаа кино дугайында чүгле чарлал азып каар азы клубка кино соонда даарта ындыг-ындыг уткалыг кинону көөп көрүүер деп көрүкчүлерге допчу дыңнадып каар турган болза, хоочун киномеханик ам хөй-иитиниң күүжүне даянып, агитквартилдарның активтерин дамчыштыр чаа киноларга дугайында тайылбырны кижилериниң чурттап турар черлериниң айыы-биле болгаш күш-ажылчы коллективтерде чорудуп турар. Оон эки-түнгелдерни берип турарын бирги кварталдың көргүзүглеря бадыткаан.

— Партиниң болгаш чазактың эде тургустунуушкун талазы-биле политиказынга дүүштүр ботка хамаарыштыр ам-даа кылыр ажылдар, эде тургустунар үүлдер хөй. Улуг Октябрьның 70 чыл ооңга уткуштур чыл планын күүседир хүлээлгени алган мен. Ол бедик хүлээлге мени каш дакпыр күжениишкинбиле ажылдаарывыс сорук кирген—деп, Даңзы Шагаандайевич чугаалап турар.

Хоочун киномеханик Даңзы Иргит бодунуң күш-ажылчы үлегери-биле ооруи хейъат кирип, үенин негелдези-биле кызымак ажылдап чоруур.

Б. БАРБА.

Алтаза хеминиң эринде хоорайның тудугжулары бо беш чылда Праганың төөгүзүнге кайгамчык эгени кирер бижиирлер. Амгызы ышкаш ЧССР-ниң пайысылалы кажан-даа ынчаар дүрген темилер-биле хөгжүп турбаан. Лужинны, Бржезнов, Барранды-да, «Мурнуу хоорайда» чаагайжыттынган он-он чаа бажыңнар туттунуп турар.

ЧУРҮКТА: Прагада Стодулка районунда чаа чурталга бажыңнары.

ЧТК—СЭТА-ның фотозу.

ПЛЕНУМДАН ДЕТКЭЭН

БОНН. (СЭТА). Германияның Коммунистиг партиязының баштаар черииң пленуму Дюссельдорф хоорайга болуп эрткен. Аңаа делегей байдалының амгы байдалдарында барыын-герман коммунистериың сорулгаларының дугайында айтырыгны чугаалажып көргеп. Пленумнуң киржикчилери шериг чепсээн кызырарынга болгаш чүгле Европага эвес, а бүгү делегейге айыыл чок чорукту быжыглазрынга деллем орукту ажыдып турар чаа совет саналдарны бүрүдмиган курлавырын кызырарынга болгаш кедизинде барын оңу шуут узуткаарынга деллем орукту ажыдып турар деп чугаалаан.

Бо чылын Улуг Октябрьның 70 чыл ою демдеглеттинер деп илетхелде оон ыңай айтып турар. Октябрь революциязы болганының соонда эрткен он-он чылдар социализмнин кончуг улуг артык күштүүн бүгү делегейге көргүскен. Амгы үеде Совет Эвилелинде эде тургустуунушкун калбаа-биле чоруп турар. Оон боттанышкыны социалистиг ниитилелдиң артык күштүүн улам тода көргүзе бээр.

Герман Федеративтиг Республиканың чазааның ССРЭ, ГДР болгаш өске-даа социалистиг чурттар-биле чугаалажышкынынарны эгелээр деп турарының дугайында медеглелин шын базым деп пленумнан саналн.

ЧААРТЫЛГА ДУГАЙЫНДА

СОФИЯ. Хөй-иитиг эмыдыралының бүгү талаларынга шынар талазы-биле чаа өзүлдеже ВКП-ниң стратегтиг угланышкынынга дүүштүр улус ажыл-агыйының эргелеп башкарылгазының тургузуунда соолгу үеде улуг үндезин өскертиишкиннерни боттандырып чоруткан. Ол дугайын БКП ТК-ның «Политическа агитация» журналында демдеглээн. Экономиктиг чаа комплекстерни тургускан, бүдүрүлгенин интенсивтиг технологтуг чаартылгазын чорудуп турар. Ол бүгүнү продукциянын деңнелиин болгаш шынарын бедидериниче угландырган. Күш-ажыл дугайында чаа кодексти болгаш ажыл-агыйжы ажыл-чорудулга дугайында дүрүмнү хүлээп алган. Олар күш-ажылчы харылзааларны улам шинай демократчыдырынга, экономиканы эргелеп башкарыңга хөй-иитичи эгени калбартырынга арганы берип турар.

Чурттуң экономиктиг болгаш хөй-иитии эмыдыралынга улуг чаартылгаларны боттандырып чорударынга баштайгы базымны кылган. Ол чорудулга чамдык бергелер турбуже уламчылап турар. СЭКП ТК-ның январь Пленумунуң шиитпирлерии болгар коммунистерге бодунуң туружун база катап хынап алырынга, БКП-ниң XIII съездизиниң төлевилээни эде тургустунуушкуну боттандырып чорударынга чаа идеяларны болгаш практиктиг хамаарыжыр аргаларны берип турар.

(СЭТА).

УЖУРАЖЫЫШКЫННЫ ЧАРЛААН

МЕХИКО. Тайбың дээш парламентилер аразының конференциязынга 30 чурттарның парламент кежигүнү херээженнер киржир. Ону бо чылдың июнь айның ортаа үезинде Мексиканың Керетаро дээр хоорайынга эрттирер деп турар. Ол дугайын Мексиканың Национал конгреси болган ол ужуражышкын политиктиг чугула ужур-дузалыг болур ужурлуг деп, Мексиканың парламентиниң линиязыкында онзалап демдеглээн.

(СЭТА).

Курстрахование

САЗЫН КЫРЫНДА

Районнуң курстрахование инспекциязы он ийиги беш чылдың ийиги чылының бирги кварталының планын март 24-те 103,6 хуу күүсеткен. План күүселдезиниге чамдык шаптыктыг чүүлдерни маңаа чугаалаксадым. Чон ортузунга страхованиениң ужур-дузаазының дугайында тайылбыр ажылдарын чер-черлерге агентилер чорудары албан болгай. Ындыг массалыг ажылдарны кылырынга транспорт ыяпла херек. А бистиинде ол транспорт чок. Көдээ черлер чедер дээш ажылдакчылар ийи орук белдирииге эрткендүшкен машиналар маңаар ужурга таваржыр. Чамдыкта хүнзедир-даа турар.

Рейстиг автобустарга олурарга хөй үе эртер. Көдээ черлерже чонга камгалал ажылы кылырынга бистин инспекциявыста байдал дыка берге. ССРЭ-ниң Министрлер Чөвүлелиниң 1984 чылдың ноябрь 30-де база Тыва АССР-ниң Министрлер Чөвүлелиниң март 14-те доктаалдарында курстрах инспекцияларын автотранспорт-биле хандырарын айыткан болгай. Бо доктаалдар херек кырында боттанмайн, бо хүннерге чедир күш чок болуп, аңаа-ла саазын кырында чоруп турар.

Б. ТИРЧИН,
Тес-Хем районнуң күрүне страхованиезиниң инспекция начальныгы.

Концерт соонда

ТАНЦЫ ЖАНРЫНЧЕ КӨРҮНЗЕ

Амгы үеде туснай эртеминг танцы удуртукчуларының квудээнинден бо жаар ёзулуг чалгыным чадыпкан, сайзырадым оруунда киргеп. Районнарның отчёттуг концерттеринде ССРЭ-ниң хой национал улустарының танцыларындан аңгыда, төрээн черинин, районуң амыдыралын, чаартылгазын база чурумалдыг хемнерин, холдерин безин танцы-биле алгап-ойнап турары солун.

Тожу районуң танцычылары «Тоора-Хемим» деп танцыны шиник, чараш күүсеткен. Ак-көк хептерлиг, бир мяң аннык танцычыларнын «Азастың ак чечектери» деп танцыны күүсеткенин база демдеглеп болур. Оюмаа Седей бо коллективке эртикен чылдың сентябрь айдан эгелеп ажылдаза-даа, ыяка үениң иштинде ук коллективти тургускаш, танцычыларның мергежилин бедидеринге улуг ажылды киллп чоруткан. Ынчангаш танцычылар чаа торуттуғнеп ийи танцыны профессионал деңнелге аннынг ойнап турар. Маңаа балетмейстерниң амыдырадыл ханы биле, уран чүүлүг суурнуң хөгжүлдезиппиле болгаш бойдустуң чуруумалы-биле холбаш турары өскүнчүг. Ынчалза-даа кайы-даа танцының төнчүзүн амдаа эки болдап, төнгеп үткалыг кылдыр доозарга чугула. Ылангыя ак чечектер часты бергеш, чайганым, салдап турар кылдыр кылып болурунуң аргазын тыварыкүзенчиг.

Монгун-Тайганың танцычыларының хой хезин ажылчыннар, механизаторлар. Олар «Кызыл гвоздикалар» деп танцыларны көрүлдеге көргүскеннер. «Кызыл гвоздикаларны» урулар кара-кара талочкаларлыг ойнап турар, ол танцының техаазынга-даа, черле танцы культуразынга-даа таарымча чок, кандыг-даа танцыга талочка кетпес, хитонардан оске аңгы-бүрү оңнүг уктар база кетпес. Бичи-даа болза, чамдык чедир көрдүнмээн ынчыг чүүлдерден танцының шынары кудуларлаар, эстетика талазы-биле чараш эвес апаар.

Бай-тайгажыларның танцылары аңгы-бүрү. Костюмнери танцы бүрүтүнүң утказынарын тодаралып турар. Техника талазы-биле дыка улуг ажылдарны чорутканының түңнелинде, уруглар-даа, оолдар-даа ёолгур, чиик, чараш танцылаарлар. Оолдарның артисчи шынары сонгу чүк улузунуң танцызында база «Кара куштарда» иле тодаран турар.

Иштики сагыш-сеткил-биле танцы бүрүзүн күүседип, шимчээшкинимнер-биле ооң аянашкаан чедип ап, ам-даа бар четпестерни эдип, шудургу ажылдаар болза, бо аныяк коллективтиң республикада шыырак коллективтеринин бирээзи боол болурунга бүзүреп болур.

Барыын-Хемчик районнан Александр Сарыглар «Октябрьның чалбыыжы», «Коңгуруулар» деп танцыларны белеткээн. Сөөлгүзүнүң хевш, бөртөеги ук танцының утказынарын улам тодаратып турар. Бөртөер тывазыг болгаш база бир чаа хевшр-биле даараттынган, чараш, көрүштүг, уругларның арыншырайын улам тода болдуруп кээр. Ынчалза-даа ону белеткээн үези эвээш болганындан ийикпе, күүседикчилер ук танцының утказын ханы илередип шыдаваан. Шимчээшкиннерни дидим, мында-ла тура-соруктуг кылдыр күүсеттээнинден, ук танцы эчис соруглазынга четпээн. Октябрь чалбыыжы деп күштүг, чидиг чалбыш чок-ла болгай.

Интернационалчы кижизидилгени сайзырадырынга бир-ле дугаарында улустуң уран чүүлү кол рольду ойнаар ужурлуг. Янзы-бүрү нация чонунуң төлээлерни амдаа хөйүү киристиргеп болза эки турган. Ындыг арга Барыын-Хемчикте четчир.

Овур районда танцы тургузукчулары Алимаа Доңгактың, Сергей Кара-Салдың тывылык, чогаадыкчы ажылын көрүкчүлер оңзалап демдеглээн. Эзер кырынга оскен, ажыл-хөөлүнүн аът-биле бүзүрүп чоруур өөрүжүлериниң бөгүнгү ажыл-херээн «Аът мунукчулары» деп танцы-биле аныяк уруглар бир янзы ойнап көргүстүлер. «Саваастар» биле «Хорошки» деп орус танцы база-ла багай эвес күүсеттингеп.

«Могедеп» өөрүжүлериниң ам бо фестивальда бараалгатканы мурнунда чылдарныңга көөрде шиник, бедик профессионал деңнелдиг болган. «Могедеп» танцычыларның тывызык чаңы база бар. Ынчалза-даа сценага хевнн үштүп туруп бээри арай-ла элдеп. Ону өскүүр өөренип көөрүнүң аргазы база бар-ла тур боор.

А молдав танцы ук улустуң национал танцызының характерин, шимчээшкинниерин ханы өөренмээнинден, эвээш белеткенгенинден ажок кошкак болган. Танцычы оолдар аян тудуп, аягыржып турар.

Орус, тыва, моол дээш, беш танцыны сүт-хөлчүлер көргүскен. Коллектив интернационалчы наймаралче улуг кичээнгейни салган. Сураглыг «Катюшаның» аялгазынга массалыг танцыны эки ойнаннар. «Октябрьлан төрүттүнген» деп танцы көргүзүүлде, каржы-дошкун дайынга ами-тынындан чарылган аныяк оолдуң кызыл сылдыстыг бөргүн, селемезин, дайынчылар аныяк кыска чедирин кээр, ол ынак ажының херээн уламчылаар дээрэн билдингир. Ону көргеш көрүкчүнүң сагыш-сеткили дойлу бээр. Ынчалза-даа ниитизи-биле сүт-хөлчүлериниң танцылары чедир кылдынмаанындан кошкак болган.

«Сүт-Хөлдүң валгалары» деп танцының музыкалыг нимелдези хой аалгалардан тургустунган, ооң хөрээ чүл? Кыстарның хептерин ак-көк көлдүң чалгыларын көргүзеринге таарыштырган болду. Ынчалза-даа «Азастың ак чечектери» ышкаш чараш, кындыг тода, дээштиг шимчээшкинниерниг танцы болгай барды. Адак соонда «Тайбыцыны ажылаары» деп номерде интернационалчы сюитаны база салган. Ол шүүт аряк болган. Үстүнде массалыг танцыларның шынары мындыг куду турда, сюитага янзы-бүрү улустарның танцыларын кошкак белеткел-биле ойнап туруп бээрге, эмин эртпир сюртүчек болду. Бо номер солун концертти үзе шаапкан, шынарын базыпкан.

Балетмейстер Светлана Опуйлааны көрүлдеге дыка улуг күштү үндүрүп, хой танцыларны тургускан, кызымак кижизидир деп билдим. Культура Министерствозунуң чанында эртем-методиктиг төптүң удуртулгазының кошкак дузалашкынындан, бо танцы балүүнүң ажылы эки деп үнелеге четпейн барган. Наймыылага келген районнарның жанрларын баш удур корүп, хинапаш, кошкак номерлерни эрттирбейн баар арга тургап-на болгай. Районнарга шефтеп, дузалажып турар кижилер бар болза, оларның дорт күүседир ажылы ол-дур.

Чаа-чаа чүүлдерже шымнып, практиктиг дузаны малап чоруур балетмейстерлер чер-черде хой. Оларга дээштиг дуза бо фестиваль соонда үлам дыңзынар ужурлуг.

Н. ТЫРТЫК-КАРА.

КИЧЭЭНГЕЙНИ — ИНТЕРНАТТАРЖЕ

Ниити билиг болгаш профессионал школаның реформазының кол угланыышкынары школа чанында интернаттарның ажылын чаартырывче база оларның материал базазын быжыктырарывче угланган. Сөөлгү чылдарда оларның ажылынче улус депутаттарының Советтериниң, улус чырыымнышкынының болгаш кадык камгалал албан черлериниң кичээнгейн улгаткан, өөредилге-материалдыг базаларын быжыккан.

Бо чылын школа чанында интернаттарда малчынналарының болгаш хой уругларын өг-бүлелериниң 9425 уругларыры чурттап, өөрешп турар. Бии-Хем, Эрзин, Овур, Тожу, Сүт-Хөл, Бай-Тайга районнарының школа интернаттарында чурттап турар уруглар идих-хен аймаа-биле, орун-дөжек-биле долу хандыртынган. Интернаттарда хой кезиниде чылыг режимни сагыттынып турар. Кызыл-Дагның, Тээли 8 чыл школазының, Бора-Тайганың, Аллын-Маадырының, Ак-Даштың интернаттарында уруглар таарымчалыг чурттап, инитилелге ажыктыг күш-ажыл кылып, белүүнерде болгаш секцияларда ажыл-бүрү чорудуп турар ажылдарда идепкейлин-биле киржип турарлар.

Интернаттарны эт-сеп биле хандырарының, уруглардың кадыкшылын камгалаарының, хууда арыг-шеверинин негелделерин күүседиринин айтырыглары республикада, ылангыя Улуг-Хем, Тес-Хем, Таңды районнарда ам-даа чедир шинтирилеттинимээн. Районнарның улус өөредилге киллзининң, школаларның удуртукчулары, интернат эргелекчилери салдынган сорулгаларны дүрген боттандырарывче далашпайн, ажылдың байдалын кошкак аналпзеп турар. Реформаның айтырыгларын школа амыдыралынга дүрген шинчээлир талазы-биле айтырыгларга хамаарыштыр интернат ажылдакчыларының мурнунга чогуур негелделерин салбайн турарындан ыпдыг чедиишелиг эвес байдал тургустунуп келген.

Чамдык интернаттарда кижизидилге ажылы аңгы-бүрү негелделериниң деңнеринден чыдып калган. Шамбалыг, Чаа-Хөл, Шагаан-Арыг, Чөрбү, Хөрт-Тайга, Кызыл-Тайга, Бүрен-Хем интернаттарында кижизидилге ажылы чедир планнаттынмаан, организастап чорудар ажылдарның тематиказы тодаратгынмаан, уруглардың чүткүлүн, сонуургалын эвээш өөренип турар, белүүнерниң болгаш секцияларның ажылдарының планы чок. Эргелекчилер болгаш кижизидикчилер ажылдың кол угланыышкынын, утказын, ажылдың түңнели деп чүл деп чүвени билбейн турар. Ажылдың ыянары дээш кымдан кым-даа айтырбайн турар.

Ынчангаш ол интернаттарда уругларның кижизидилгези кудуу, өөредилгези кошкак, өөренирнин комсомол организацилары-биле харылзаазы кошкак.

Аъш-чем-биле хандырылга база четпес. Дыка хөй столо сайларда аъш-чем чаңгыдай, чүгле макарон кылыгдардан белеткеттинген. Садыг албан черлери интернаттарны аъш-чем-биле үзүктелдиг хандырып, эът, чүргэ, иогаа, кат чимис аймаа-биле долу хандырбайн турар. Чижээлээрге, Бии-Хем районуң интернаттарында чурттап турар уругларга 1986 чылдың чүгле октябрь айда безин 278 кг эътти, 4401 литр сүттү, 14039 бөрбак чуурганы, 3970 кг ногаанны, 1210 кг кат чимисти чедир бербээн. Балык, творог, быштак, ак үстү республиканың интернаттарында үзүктелдиг ап турар, шынар-багай эът-биле-даа хандырып турар таварылгалар база бар. Ынчангаш уругларның аъш-чемнең чаңгыс ажылының, сүүзүнүүр эвес боол турар.

Чыргыышкын база садыг ажылдакчыларны өөренмекчилерни ынзы-бүрү аъш-чем-биле хандырар дээш деп хандырдаалыг болур. А интернаттар боттарының огородтарынга болгаш участокгарынга ногаа үнүштү өстүрер, боттарының хереглеелерин хандырып шыдаар кылдыр ажылды тургузар. Бо айтырыгларны шинтирлээрнинге чер-чер Советтери дээштиг дузаны көргүзер.

Школа интернаттарының ажылын үндезинин-биле чаартырынга, кижизидикчилер болгаш эргелекчилерни шилип белеткээринге, чоруудар ажылды ниитизи-биле планнап билир кылдыр оларны өөредириңге эргежок чүгүлә дузаны көргүзер керек.

Өөредилге-кижизидилге ажылының байдалын, уругларның кадыкшыл камгалалын, инитилелге ажыктыг күш-ажыл чорударын ада-иеге болгаш хөй-ниити организацияларга холга алыр. Оларга дээштиг дузаны көргүзери чер-чер Советтериниң, районуң улус өөредилге киллзининң, республиканың Чыргыышкын министерствозунуң дорт хүлээлгези болур.

Л. МАРЧЕНКО,
чыргыышкын министериниң оралакчызы.

ПРАКТИКТИГ ДУЗА

Тээли ортумак школазының дирекциязы, анда партия болгаш хөй-ниити орга низацияларны школа реформазын боттандырар талазы-биле сөөлгү чылдарда бир деминг ажылдап, өөредилге-кижизидилгелиг ажылдарын чаа ёзу-биле организастаар дээш башкылар ортузунга методиктиг ажылды халбертаан. Бо школа Бай-Тайга районнуң школаларының арга-дужуунга солчуп өөренир кол төөгү болуп турар. Семинарларны анда доктаамал организастап турар.

Чоокта чаа чаржып турары Шекпээр ортумак школазының башкылары Барыын-Хемчик райкүүсомунуң улус өөредилге киллзининң эргелекчизи Ч. Б. Ондар, школа директорлуу Э. Б. Монгуш оларның удуртулгазы-биле келгеш, ийи хүн дургузунда арга-дужуунга солчуушкунун кыляаннар. Ол хүннерде Тээли ортумак школазының башкылары боттарының кичээлерин ажык кылдыр чарлаанар. Аалчылар эрлен каш кичээлдерге олуруп, класс-кабинеттерни көрүп, школаны башкыларының методиктиг кабинеттеринде башкыларның килген көргүзүг материалдары-биле, янзы-бүрү методиктиг ажылдары-биле танышканнар. Ылангыя школада өөренирнерни бот-бодарыышкынын туружаанныр, өөредилгиг чурумга өөредип, чаңчылгыларын сөөлүүртеваннар. Эртемнер кадыы-биле янчыл-лекция, кичээл-семинар, кичээл-концерт, кичээл-диспут, кичээл-викторина дээш ышкаш өске-даа кичээлдер эрттирериниң, чаа аргаларын башкылар ажык кичээлдерниге иергүскеннер.

Түңнелинде аалчылар боттарының школазында өөредилге-кижизидилгелиг ажылдарны чаңчаар чоруулуп турарының арга-дужуулгазын Тээли ортумак школазынга көрген түүлдер-биле дедирен чугаалаанныр. Орта ийи районуң улус өөредилге киллзининң эргелекчилери, Тээли ортумак школазының башкылары болгаш районо ажылдакчылары дыка киржипкен.

Дужуулга солчуушкуну болуп турар хүнеринде шекпээрлиг Тээли ортумак школазының башкыларының аразынга спортчу маргылдааларга эң хүүдүүнүн ужуражыылгаларын организастап эрттиргени солун болган. Аалчылар аът-таның туре. Тээли ортуман школазының башкыларын школазынга келиримче чалаан.

Б. БАРБА.

ТВ

АПРЕЛЬ 17-ДЕ

БИРГИ ПРОГРАММА

МОСКВАДАН

7.00 — Эртенги гимнастика. Мультфильм. Музыка. 7.30— — «Ут». 8.15 — Док. телефильмниң башталгы көргүзүү. 9.40 — ВЛКСМ-ниң XX съездизинде. 10.10 — «Дириг амытаннар дугайында». 11.10 — 11.15 — Медээлер. 16.00 — Медээлер. 16.10 — С. Михалковтуң ыыдырлары. экранда. Мультфильмнер. 16.50 — «Орус музейи». «Көжүп чоруур чуруучуларниң уран чурумалары». 17.20 — «Сирия: хамаарышкыыр чоруктуң чаңы». Киновечерк. 17.45 — Т. Ерасова ырлаар». 18.05 — ВЛКСМ-ниң XX съездизинге тураскаатканы пионерлер концерти. 20.20 — Хоккей. Делегей чемпионады. ССРЭ биле Швейцарияның шилиндеп командалары ойнаар. 21.00 — «Ут». 21.35 — ВЛКСМ-ниң XX съездизинде. 22.05 — «Якобтуң (Швеция) чадалары. «Эртенги почтальон» аалчыларыр». Музыка хөгжедиглиг дамчыдыкка. 23.45 — 00.10 — Бөгүн делегейде.

ИЙИГИ ПРОГРАММА

МОСКВАДАН

8.00 — Эртенги гимнастика. 8.15 — Док. фильмниң башталгы көргүзүү. 8.35 — 9.35 — В. И. Катаев — «Полтун оглу». 4 класс. 9.05; 13.35 — Англи дыл. 10.05 — ОПТУ сургуулдарыга. Общественное. СЭКП-ниң XXVII съездизи социалистиг демократияны хөгжүдер, улустарның социалистиг бот-эргелелин хаңылаар дугайында. 10.35; 11.40 — М. М. Пришвин — «Хүнүң шыгжамыры». 5 класс. 11.05 — Аваамның школазы. 12.10 — «Тыпкаш, хора чок болдурар». Уран-чечен фильм. 14.05 — «Дмитрий Овцинин ужуулдеры». Эртем-тайбаарлыг фильм. 14.25—14.30 — Медээлер. 18.00 — Медээлер.

КЫЗЫЛДАН

18.15 — Уруглара фильм. 18.35 — «Октябрьниң оруубиле». «Коммунизмниң херели» совхозтуң ажыл-ниитилелиниң янзы-бүрү салгалдарының чаңчылдарының уктуунун тугайында. 19.05 — — «Азия төвү». Үндүрүледе: Медээлер. «Сөңгүлдаларга үүкүштүр. «Эртем хүүгеэ». 19.25 — Док. фильм. 19.45 — Медээлер 19.55 — Чартаалар.

МОСКВАДАН

20.00 — «Тамчыктыг удуур, чаштар!». «Зай болгаш Чик». Мультфильм. 20.15 — Концерт. 21.00 — «Ут». 21.35 — [illegible] «Бүдүүн оол чурттап чоруур». Уран-чечен фильм.

Редактор
В. С. ШАРАВИЙ

агаар

Республикага шокар булуттаар, чагбас. Сөңгү-барыын чүктен хаттың дүргени се-кумдала 7—12 метр. Дүне агаарның температуразы 3—8, чамдык черлерге 13—18 градус соок. Хүндүс 13—18, чамдык черлерге 3—8 градус чылыг болур.

Кызылга чуга булуттаар. Дүне агаарның температуразы 4—6 соок, хүндүс 16 — 18 градус чылыг болур.

КИНО

АПРЕЛЬ 17-ДЕ

«НАНЫРАЛ»: «Король «Дрозденок» 9.30, «Джентльмены удачи» 11.20, 13.10 15.00, 16.50, 18.40, 20.30 шактарда.

«КАА-ХЕМ»: «Ико — отважный жеребенок» 10.30, 14.30, «Как стать счастливым» 16.00, 18.00, 20.00 шактарда.

«ВОСТОК»: «Кто войдет в последний вагон»: 15.00, 17.00, «Ягуар» 19.30 шактарда.

«ПИОНЕР»: «Киносборник» 9.40, 13.10, «Балтийская слава» 11.10, «Крик дельфина» 17.00, 19.00, 21.00, Киноклуб: «Подросток и закон» 15.00 шактарда.

«ЕНИСЕЙ» к/б: «Киноклуб: «Пацаны» 14.30, «Самая обаятельная и привлекательная» 18.00, 20.00 шактарда.

СПОРТ · СПОРТ · СПОРТ

МЕДЭЭЛЕР

ХОСТУГ ХҮРЕШ. ССРЭ-ниң шилиндек командазының мөгелери АКШ-та Анкоридж хоорайга эрткен элчеглиг маргылдаага он салымның сезинге октаан, ам дөртүү тиилелгени чедип алган. Совет спортчуларының хүрежи ооң-биле доозулган.

БОКС. Бангкокка аңгы-аңгы чурттарның он үшкү маргылдаазынга совет спортчулар тиилелгени чедип алган. Анаа Азиның, Европаның болгаш Африканың 19 чурттарындан 180 шилиндек боксерлар киришкен. Мурнуу Корейниң болгаш ГДР-ниң спортчуларының ийиги-үшкү черлерни түс-түзүнде эзээн.

ХОККЕЙ. Устимов хоорайның «Ижсталь» командазы Тольяттининг «Торпедозун» 10:3 санга уткаш, келир сезонда дээди лигага ойнаар эргени чаалап алган.

УРАН ГИМНАСТИКА. Потиманга 14 чурттарның спортчулары киришкен делегейниң гимнастика маргылдаазынга Минскиниң 16 харлыг спортчуузу Марина Лобач тиилээн. Ол хой болгаш аңгы-аңгы мергежилгелерге тергиндээн.

СҮГЖЕ ШУРААРЫ. Европа кубогу дээш Софияда эртип турар маргылдаала Минск чурттуг спортчу Александр Гладченко трамплинден шуураарынга тиилээн.

ХООЧУННАР МАРГЫЛДААЗЫ

Волейболга республиканың хоочун спортчуларының бирги чери дээш маргылдаа доозулган. Анаа Тываның районнарындан, Ак-Довурак, Кызыл хоорайлардан ниитизи-биле он беш команда киришкен. Кызылдың «Херел» болгаш № 2 школаның спорт залдарынга эртнен маргылдаага чүс ажыг хоочун волейболистерниң солун оюнары эрткилээн. Ийи болүкке ойнаан соонда, финал оюнарга Чөөн-Хемчиктиң, Тожунуң, Ак-Довурак, Кызыл хоорайларның спортчулары шаңналдыг черлер дээш ойнааннар. Бо оюнларга, млаңгыя Тожунуң болгаш Чөөн-Хемчиктиң хоочун волейболистери кызымак ойнааннар. Оларның кол удурлашкызы — кызылчылар. Маңаа долгандырыг системазы-биле ойнаан түңнелинде, Кызылдың хоочун волейболистери кайы-даа командага үттурбайн, бирги черни эзээн. Олар Тыва АССР-ниң күш-культура болгаш спорт талазы-биле Күрүне комитединиң шилчиир кубогун, вымпелни база чонар-даштан чазаан «Азия төвү» деп тураскаал белекти чаалап алганнар.

Бо маргылдаага Тожу районнуң спортчулары баштайгы удаа киришсе-даа, кашпагай ойнап турган, үшкү черни эзээн. Ооң ойнакчыларының бирээзи «Май 1» совхозтуң ажылдакчызы Сарыг-оол Сегленмейниң чараш ойнаанын көрүкчүлер алыш часкаашкыы-биле үдеп турган.

Ийиги шаңналды Чөөн-Хемчиктиң волейболистери чаалап алган.

ЧУРУКТАРДА: Кызылдың хоочун спортчулары; оюн үезинде.

В. КАРА-САЛДЫҢ фотолары.

Бажың ээлеринге сүмелер

БАЛКОННУГ БОЛЗУҢЗА...

Балкон, лоджия — үүлге даштын дээрдем башка, чурттап орар бажыңывыстың база бир өрээли-дир. Ол база арыг, чараш турза эки. Чараштыр дерээн, чечектер тараан балконнар чуртталга бажыңкарын, квартираны үүлге каастаар, аян киирер эвес, а ында чурттап турар кижилерниң сеткил-хөөнүн сергедир. Ол ышкаш балконга тараан үүш өрээлдерниң микроклимадын экижидер, өрээлдериниң дүнаргай, пиир болурун болдурбас. Эртемденнериң санап турары-биле алырга, ногаан үүш хөлегеззон балконнарлыг, соңгалырлыг өрээлдиң температуразы 0,5 —1,5° С чавыс болур. Үүштериниң бүрүдери кудумчудан кээп тутар даашынмээнинг барык 26 хүүзүн эрттирбес.

Балконну үүштер-биле шимеп аары чурттакчыларның чогаадыкчы, тывызык аргаанындан хамаарыжыр. Чечектерни узук хааржакчыгаштарга өстүргени дээре. Хөлүн эрттир түүрмек, хөй санага олурткан янзы-бүрү өңнүг чечек чараш эвес көстүр. Ынчангаш чаңгыс аай өңнүүн шилип алаа эки. Чижээлээрге, сарыг настурция азы календула, чок-ла болза кызыл сильвия, фуксия, пеларгония-даа болгай. Чаңгыс сорттуң болза-даа ашгы-аңгы өңнүг чечектер база чараш. Чижээлээрге ягаан-кызыл болгаш өңнең өңнүг левкоилер, кымыл болгаш көк астралар...

Чечектерни хааржакчыгаштарга үүртүп тура, чамдык тарының чылыгга, оскелериниң серинн болгаш хөлегелиг черге ынаан үүпас херек. Кызыл сильвия — чырыкка болгаш чылыгга ынак үүш суксунга туралыг. Настурция, левкой, львинний зев деп чечектер база ындыг. Календула ындыг эвес, соокка шыдамык, чүве далдавас. Табакты хөлегеленчек талага олуртса эки.

Балконнуң, соңганың туружунуң аайын бодап турган, соңгу-чөөн, соңгу-барыын талазынга бегонния, маргаритки, анютины глазки, петунья дээр чечектерни тарып болур.

Азар, түскай корзинкажыгаштарга азы кашполарга тараан чечектер балконга эң таарымчалыг. Оларга хилиннелчек лобелиялар база геранынар чараш көстүр.

Чаңгыс чылдыг чечектерниң үрезинин апрель-майда тарыыр. Өзүмнер деп-дескиүмер деп күзезинерге, үрезиннерни элезинге азы ыяш хүлүге борап, холуштуруп алыңар. Хааржакгарга чажып олурткан үрезиннерниң кырындан шишкип каан кара хөрзүнүү азы элезинин чуга кылдыр чажар. Улуг-улуг үрезиннерни хөрзүнүү мишбиле оңгаргарты иткеш, аңаа олуртур. Үрезиннерни чажып олурткан соонда, шүүрлүг лейка-биле суггарар. Ооң соонда хүнүүн-не эртеп, кежээ суггарар. Өзүмнери көстүп келгиже, хөрзүнүү саазын-биле дуглап туруп болур.

Өстүрүп белеткеп каан рассаданы бүргеп хүнде олуртса эки. Олурткан соонда, албаш суггарар, хүндүс хүн хереливден дуглаар, а дүне сооктан камгалаары-биле шуглап болур.

Органиктиг чемишчидилгени, хөлүн эрттир хоюг кара хөрзүнүү чечектерге ажыглаан ажыы чок. Кара хөрзүнге чамдык чечектер өлүп каан болур. Ынчангаш хөрзүнүү шын шилип, белеткеп алыры чүгүлә. Буга, сумун үнүндан ширикгелчек хөрзүнү дөрбелчиннең каскаш, ону ириңди-биле (ирик өдек) холуур, хөй эвес торф азы хем элезинни немеп алыр. Аар, дойлаңчак хөрзүнүү, дыт үнүп турар черниң кара хөрзүнү, торф база хем элезини-биле холуп тургаш эки жидип ап болур. Хөрзүн холукгазында үүлге чечектерге хереглээр чемишчидилгелерни ажыглаар.

Хөй чыл ажыглаан хөрзүнүү солуп каапканы дээре. Үүге дизе аңаа үнүш аарыгларының өскүдүүчүлери чыглы берген турүп боор. Тарымал үнүштерни, чечектерни аарыгларлан камгалаар сорулга-биле согуна, песпе хандырып, тысячелистник суун ажыглаар. Хандыы белеткеп алырыга 20 г. согуна картын литр сугга хонук дургузунда тургузар. Оон соонда шүүреп каапкаш, эрилдиринг-биле 5 хонук иштинде 2-3 катап бүлгүртү чажар.

Чесвок хандыызына 20-30 г. чесноктуң алгаш, үзүт тыртар машинага тыртыптар. Белеп болган массаны 10 литр сугга ургаш, булгапкаш, ол дораан үнүштерни бүлгүр-түү суггарар.

Балконнар шимелдезиниң аргалары хөй. Кандыызыл күзелиңер, турацар-биле шилип алгаш, балконнарынарга, соңгаларынарга үнүштерден тарып алыңар. Оон үгүле өөрүшкүнү, ажыктыг чүүлдү алыр силер.

(«Озеленение балкона» деп номдан.)

КУЛЬТУРА-СПОРТ КОМПЛЕКИЗИ ДЫШТАНЫР ХҮННЕРДЕ

ХӨГЖҮМ-ШИИ ТЕАТРЫ

18-те. А. Дударев. «Кежээ». Шин. Эгелээри 19 шакта.

19-та. Улусчу чогаадылганың ийиги Бүгү-эвилел фестивалынга киприштир Бии-Хем болгаш Кызыл районнарның бот-тывынгыр уран-чүүл коллективтериниң концерттери. 12.00 болгаш 14.00 шакта эгелээр.

Ф. Г. Лорка. «Ханнын кудаа». Шин. 19 шакта эгелээр.

«ЕНИСЕЙ» КУЛЬТУРА БАЖЫҢЫ

18-те. Дискотека. «Часкы ыры». 19 шакта эгелээр.

19-та. «Звездочка» клубтуң хичээли чалаа тур. 11.00 шакта эгелээр. «Музыка мерилнамнары-биле». Дискотека. 19 шакта эгелээр.

«КОЛОС» КУЛЬТУРА БАЖЫҢЫ

18-те. Дыштанылга кежээзи. 19.30 шакта эгелээр.

19-та. Школачыларга дыштанып хүн клуву 13 шакта эгелээр.

Дыштанылга кежээзи. 19 шакта эгелээр.

«ТЫВА ТҮДҮГ» ТРЕСТИҢ КЛУВУ

18-19-та. Аныяктарның дыштанылга кежээлери. 19 шакта эгелээр.

КУЛЬТУРАНЫҢ БОЛГАШ ДЫШТАНЫЛГАНЫҢ ГАСТЕЛЛО АТТЫГ ПАРЫГЫ

18-19-та. Ойнаар авто маттар залы, теннис болгаш бильярд залдары эртенгинин 10 шактан эгелеп ажылдап турар.

Дыштанылганың таңцы кежээлери. 19 шакта эгелээр.

БАШКЫ УЧИЛИЩЕЗИ

18-те. Комсомолдуң XX съездизинге тураскаатканы кежээ. 19 шакта эгелээр.

КЫЗЫЛДЫҢ АВТООРУК ТЕХНИКУМУ

18-те. Комсомолга тураскаатканы кежээ. 19 шакта эгелээр.

«ХЕРЕЛ» СПОРТ ЗАЛЫ

18-19-та. Күш-культура коллективтериниң командаларының аразынга хол бөмбүүнүң талазы-биле республика кубогу 10 шакта эгелээр.

19-та. «САЯЛЫК» кафезинин чоогунга школачылар аразынга чыыс атлетика кроссунуң талазы-биле хоорайның бирги чери дээш маргылдаазы 15 шакта эгелээр. Ол-ла маргылдаа апрель 19-та 11 шакта эгелээр.

Адресивис: 667000, Кызыл хоорай, Щетинкин болгаш Кравченко кудумчузу, 3

ТЕЛЕФОННАРЫ: редакторнуң 2-24-63, редакторнуң оралакчыларының 2-35-24, 2-23-54 харыысалгалыг секретарының 2-23-35, секретариаттың 2-23-35, партийжи амыдырал болгаш үлетпүр киллдистериниң 2-31-75, пропаганда болгаш совет тургузуг киллдистериниң 2-37-13, чагаа киллдизининг 2-41-27, информация киллдизининг 2-20-60, культура киллдизининг 2-23-54, кедээ ажыл-агый киллдизининг 2-21-47, корректорларның 2-27-41, бухгалтериниың 2-12-45, солун келбейн барганда 2-32-75 телефонче долгаар.

Солуунуң индексизи 54241.
Чылда 300 катап үнер.
Хемчээли 2 парлалга амазы.
Тиражы 22108 эки.

Тыва АССР-ниң Ном үндүрер чер, полиграфия болгаш ном сатыышның херектериниң талазы-биле күрүне комитединиң типографиязы. Кызыл, Щетинкин болгаш Кравченко кудумчузу, бажың № 1

Чагыг № 3491.
ТС—00562.

Тувинская республиканская библиотека им. А. С. Пушкина

Бүгү чүрттарның пролетарийлери, каттыжыңар!

ШЫН

СЭКП Тыва обкомунуң, Тыва АССР-ниң Дээди Совединиң болгаш Министрлер Чөвүлелиниң органы

№ 92 (13392) | 1987 чылдың апрель 18, суббота | Өртээ 3 копеек. | 1925 чылда үндезилеттингеи

АНЫЯКТАР — РЕВОЛЮСЧУ ЧААРТЫЛГАНЫҢ ЧОГААДЫКЧЫ КҮЖҮ

ВЛКСМ-ниң XX съездизинге М. С. ГОРБАЧЕВТУҢ чугаазы

Эргим эштер комсомолчулар!

Бармак бүгү совет кижи бүрүзүнүң дайынчы болгаш күш-ажылчы чалым назыны-биле холбаалыг организация, бистер бүгүдеге чаа, социалистиг амыдыралче оруктуу айтып берген организация — ленинин комсомолдуң XX съездиниң ийи хүн ажылдап тур.

ВЛКСМ-ниң ажыг съездизинде боон турар саналдарны, сөлчүүшкүнүнүң бөгүн киржири дег улуг күзел медээ кажан-даа туруп көрбээн боор. Ынчангаш күзелдиң партия Төп Комитединде болгаш чалакта кады ажылдап турар эштеримде база барын билип тур мен. Ынчангаш мында боон турар бүгү-ле чугаа түгле ажыг үеге эвес, харын келир үеге база улуг үжүр утказылыг болур. Маңаа сагыш-сеткили хайныкпаан кижи турбас болгаш туруп болбас-даа ужурлуг. Түге дээрге силерниң кыптыкка комсомолчу одуңарны, дайынчы соруу-ларны, ажыг үе дээш ажыл-агыйжы сагыш човаашкының-ларны база келир үеже соруктуунарны мында кижи бүрүзү эскерип билип тур боор, оны эскербейн баары-ның аргазы-даа чок. Силерниң сеткил-хөөнүнер бисте база замчып, дээп тур. Бистер силерни-биле кады бо хүннерде чалыыптап тур бис. (Адыш часкаашкыннары).

Силерниң бо съездиңер чүрттүң аныяктар шимчээшкинин-ге ёзулуг-ла чаа үе-чаданың эгезин салган болгаш чаа арынны ажыткан съезд болурунга Коммунистиг партия, бистиң бүгү ниитилелиг-вис канчаар-даа ажок улуг ачы-хонуургалдыг. Чүрттүң мурту-нунга, улустуң мурнунга бодуңуң улуг харысаалгазыны комсомолдуң медереп билип турарының дугайын, силер-биле кады чүрттап турарывыс бистиң ниитилелиг-вистиң бүгү талаларында чаартылга-ның ханы өскерлиишкиннерин-ниң чорудулгаларынга аныяк-тарның улам идепкейлиг киржир дээн ыяңг күзелинің дугайын илеткел-даа, саналдар-даа хереченилеп турар. Ажыгга болгаш амыдыралга чаа утканы база хей-аътты чүге ол кайгамчык эки хөөп-пер бээр аргалыг. (Адыш часкаашкыннары).

Силерниң съездиңерниң не-гелделиг байдалы бисторни өөртүп турар-дыр. Ынчангаш, эргим өөнүктер, силерге социа-листиг амыдыралче оруктуу айтып берген организация — ленинин комсомолдуң XX съездиниң ийи хүн ажылдап тур.

ВЛКСМ-ниң ажыг съездизинде боон турар саналдарны, сөлчүүшкүнүнүң бөгүн киржири дег улуг күзел медээ кажан-даа туруп көрбээн боор

БҮГҮ-ЭВИЛЕЛДИҢ АНЫЯКТАРЫНЫҢ ЛЕНИНЧИ КОММУНИСТИГ ЭВИЛЕЛИНИҢ XX СЪЕЗДИЗИ

М. С. ГОРБАЧЕВТУҢ чугаазы

(Эгеза 1-ги арыда).

Чечевчидын чугаалаарга, бисте бөгүн ылаптыг шын компас бар, баар уг-шиг ылаптыг тодаратгылган, а эрткен ийи чыл бистиң шилип алган орузустуң —дүргедээшкининиң болгаш эде тургустуңуушкуниүң оруунуң шыннымига бүзүрелди бергеи. Ам кол чүүл — бурунгаарлавры, хүлээп алган шинтпирлерни аммыралга боттандырар талазы-биле практиктиг ажылчо бүгү күштүг, аргаларны углаары болур. Дискуссия кылырын сонсадыгылыкар деп чугааликсевайн тур мен. Вистиң мурнуувуска эде тургустуңуушкуниүң салып турар чаа-чаа айтырыгларын улам тодарадып алыры-биле биске ам-даа эвээш эвес дискуссия херек апаар. Шынчалаажок ам эң шинтпирлиг чүүл — практиктиг ажыл-херектер болур.

Эрткен үениң кичээндирилгелерин үттүп болбас ужурлуг бис. Ол дугайымда мен чугаалап келгем мен, мынчалажок маңаа баам катап катаптайын: биске ооң мурнунда-даа ийи шинтпирлерни үүлээп ап турган болгай, мынчалажок олар шинтилелдиң күзеп турганы боттуг эскерилгелерге чедирбейн турган. Чедирбейн турган чылдагаавы чүгле ажыл-херек-биле бадыткаттынмаанын болгай.

СЭКП Төп Комитедиң бүгү кижилерни ходелиривче катап-катап кыйгырып турар. Амгы үе-чадала эде тургуаушкуниүң чедиишкининг болурунуң үндезини — ходелириде, ходелириде база катап ходелириде боон турар. Хей-ле хоозун сестер шүүлгарының орунгга, боттуг ажыл-херектерни көүдедир херек. (Адыш часкаашкыннары).

Комсомол съездизиниң ажыл-херекчи байдалы, практиктиг киржилгенер, зинаңчалыы энергиндар-биле эде тургустуңуушкунга идиг кыырывче, ооң ёзуузун болган ажыл-херектерни боттандырыр чорударывче чүткүлүнер силерниң съездинерге партия Төп Комитедин, Совет чазактыг төлээлеп турар кижилерни, бистерни, шуптувусту чогум-на ооң ужурудан дыка өөртүп турардыр, эртем өңнүктер. Ынчангаш мадаа: «Ажылчыннар болгаш тараачыннар-биле кады чүгле күш-ажылга ёзулуг коммунистег боон болур»— деп, ленинчи сестериң чаңгыланып турганы чөптүг-дүр. А ол дээрге ВЛКСМ мыкаш, индыг политиктиг организациянын кол сорулгазы болгай. (Адыш часкаашкыннары).

Иляткелге болган дилегеттериң санаалдарынга-даа Ильичиниң индыг бодалдары чаңгыс эвес удаа каптаптатынын турган. Кажан бистер практиктиг ажыл-херектерни бүзүрер үе келген-дир деп чугаалап турарывыс ол дээрге, комсомолду чер-ле болганынга бодуңуң ажылдавр черни тыварывче, эде тургустуңуушкуниүң бүгү сорулгаларын шинтпирлээринге киржиргенер, чаңгыс черге таптаашкыны-биле демисежип, чүрттүң аммыралынга эки талаже эскерилишкиннер дээш идепкейлиг туружууче кыйгырып турарывыс ол болдур. Мен съездиниң делегатарының, олардың шитиидеп бо индирдеп санал бергенериң идепкейлиг туружу дээш байыр чедирип тур мен! (Адыш часкаашкыннары).

Чамдыкта индыг айтырыгны сала бээр: эде тургустуңуушкуниүң удурламыкчылары бар бе, бир эвес бар болза, олар чогум кымнарыл? Чамдыкта харын-даа: «Михаил Сергеевич, элээн кам фамилиялардан эдап корүүнерзе дандыгыл? —деп чугаалаарга айтыра бергилээрлер. (Залга кажы үнген).

Бистер бо айтырыгны тодарадыр ужурлуг бис деп бодап турар мен. Бисте эде тургустуңуушкуниүң политиктиг дайзынкары чок, ооң удурланыкчылары чок болгай. Ол революстуг эскерилишкинериниң эге үе-чадазында бергеер бар боон турар. Ол бергеер бистерге шуптувуска кандыг-бир хиреченгей-биле тамаржып турар. Бистер шуптувус боттарывыстың чүрттээ турар үевистиң ажы-төлдери болгай бис деп чугаалаар аппаар бис. Таптаашкыныың тургустуңуп келген механизми боду чайгаар-ла тускай тургустуңмаан. Ооң тодаргай эдилекчилери ТК-ның болгаш чазактыг-даа деңнелиңде, министерстволарда, республикаларда болгаш областтарда-даа бар. Олар күш-ажылчы коллективтерде болгаш силерге консерватиктиг сагыш-сеткилдиң халдаары бергеда турган болза, комсомолда безин база бар боон турар. (Адыш часкаашкыннары).

Бистиң амгы үеде чаа бөүбиле үгаан бодаарывыстың, чаа ёзу-биле ходелириливистиң, чаа ёзу-биле ажылдаарывыстың, чаа-чаа сорулгаларны шинтпирлээринииң чаа-чаа ар-галарын өөренип алырывыстың дугайында чугаа боон турар-дыр. Эде тургустуңуушкуниүң бергелери болгаш нарыны-даа чогум-на индыг боон турар.

Чугаалаан чүүлдерге амыдыралдың эрги овур-хевиринге чаңчыгып калган, ону оскертирип күзевейн турар азы оскертип, солуур-даа болза, ону дыка оожум кылып турар кижилер бар боон турарын немен кагза чогуур. Оларның туружу эде тургустуңуушкуниүң ёзуузуна объективтиг-биле дүүшпейн турар. Чижээ, негелдеп бедиткеп, даандыргап ажылхерек дээш шыңгыы айтырары чамдык кижилерге таарымчалыг эвес болгай. Кажан оларга: кижи бүрүзү чүгле кылган ажылы дээш кежиктиг алыр ужурлуг деп, шыңгыы чугааларга, аңаа чамдык кижилер чөпсүнмейн турган. Шынаарга айтырыгны мынчаар тургускан чорук чөптүг эвес бе мынчаш, чугаалап көрүнеревм? Ону бистиң хөжүлдевистиң чоруп турар байдалы боду негеп келбээн бе? Бо болза кабинетке олурган бодап кагбаан чүве-дир дээрзинге чөпшээрежир боор силер деп бодаар мен. Амыдырал мынчаар негеп турардыр. (Адыш часкаашкыннары).

Ындыг чүүлдү алып эртери белеп эвес болбайн ааи, чүге дизе, хей-хей кижилер хей чылдар дургузунда ёзуулуг ажылдап албаны шаңналды, «магадылаан» шаңналды, ооң-даа өске чүүлдерни алырынга чаңчыгып калган болгай. Азырадыкчы, хереглекчи хөөнөрүн ажып эртер төлээде, шынгыы экономиктиг болгаш киржиндикчи ажыл херек. Бистиң инитилелливиске кижиниң материалдыг болгаш хей-иинти байдалы күш-ажыл-биле, чүгле күш-ажыл-биле тодаратгынар. (Адыш часкаашкыннары). Мынчангаш бо принципгерни быжыг кылдыр арттырар төлээде, ону чүрттүң хемчээлинге база күш-ажылчы коллектив бүрүзүнге чедип алыры эргежок чугула.

Шынгыы ону күш-ажылчы коллективтерге чедип алыры чугула. Чогум-на харын олар — эде тургустуңуушкуниүң чөленгижин. Бөгүн чогум-на харын чыда амыдыралдың боду күзээп албаавы бүгү таптаашкыннарда ажылчы чонарының одуртан инициативаларының демисези чоруп турар. (Адыш часкаашкыннары).

Бюрократизм-биле демисед, ышкаш ындыг айтырыгны онзалап ылгаар керек. Бо сорулганың чүтүлээзи силериниң съездинерге билиишкин-биле чаңгыланып турган. Бюрократтыг хора-биле чедиишкининг демисел чорударының магадылазы инитилелде бар бе? Ийе, бар. Ону чедип алырда чүүү кылырыл деп чүвени бис силериниң-биле билир бис. Чүүң-даа мурнунда эргежок чугула чүүл болза, ажык-чарлыг чорук, шүүгүмчүдел, бистиң инитилелливистиң демократтыг эгелээшкиннерин улам ынай хөгжүдеп херек боон турар.

Ол дээрге чамдык кижиниң санап турары ышкаш, түр эвес, ажык-дуза харааи херегеел эвес болгай. Айтырыг принципиалдыг турушта боп турар. Ажык-чарлыг чорук, шүүгүмчүлел болгаш демократия болза, чаартылганың шимчедикчи күштери боон турар, олар чок болза, бистп чаңгыс черге таптаашкымче дедир тыртта бээр.

Шүүгүмчүлел эмин эрттир хей эвес ирги бе, ол кире калбак ажык-чарлыг чорук херек бе, демократия кандыг-бир таарыйча чок бодуушкуннарга чедирип келбес бе дээрзинің дугайында маргылдаа ам-даа уламчылап турарын билир болгай силер. Ол маргылдааны тааримча чок чүүл кылдыр көрбейн турар бис: ында бистиң инитилелливистиң докгаамал быжыг болурунуң дугайында сагыш салыышкыны бар боон турар. Ынчаллаа-даа демократияны шүүгаан херээ чок. Чаа чүүлдер дээш туржуп турар хире, а ажыл-херекке чеде бээрге демократияны, шүүгүмчүледип, ажык-чарлыг болур чорукту ийзы-бүрү негелдер, тайылбырлар-биле солуп каапгар кижилер база бар.

Бо айтырыг талазы-биле СЭКП ТК-ның өөүүзэзинден ИЗӨҢ медегелиим каш удаа боон турарын билбес мен, мынчаллаа-даа база катап чугаалап көрейн: эштер, шүүгүмчүлел болгаш ажык-чарлыг чорук бистиң инитилелливистиң политиктиг болгаш сагыш-сеткил кадыкшылының камгалалынга турар ужурлуг. (Адыш часкаашкыннары). Демократияга хамаарыштыр чүл дизе, социализм ёзулуг демократия чокта туруп-даа шыдавас. Социализм — ол дээрге ажылчы чонның инитилели, социализм — ол дээрге демократия-дыр деп чүвени бүгү кижилериң билип алган турар үеэн келген. (Адыш часкаашкыннары).

Ооң-биле кады: демократияны — ол дээрге анархия болгаш кара туразы-биле ажыллазын дээни ол эвес, ажээн негежирин азы хуула ажык болдаш, кым-бир кижини бак атка хиирер дээни ол эвес болгай деп бүгү күшбиле демдеглээри артык эвес деп санап турар мен. Ынчанмыже чамдык индыг фактылар база бар боон турар. Журналды, солуунну, массалыг информациянның чепсектерин, хей-иинтиниң индирип ажээн негежириниң чепсээ кылдыр хуулдуруп болбас. Шынчы болгаш төлептиг чоруктан, харыысалгалыг болурундан, үгаан-бодаарынга дорт болурундан болгаш еске кижилериң бодалдарын хүндүлеп көөрүдел, социалистиг иинти чүрттелгенің хөөйлу-дүрүмнерин болгаш норма-чижектерин шынгыы сагыырындан ёзулуг демократия ажыглаттынмас. Хуула ажык бодаап, демократияга «байырын» орааладжы чоруур кижилерниң үүлгедиглерине хамаарыштыр чүл дизе, аңаа удур демиселдиң ээ ажы аргазы болза ажык-чарлыг болуру, эгонизмин, демагогтуг санаргай чорукту, хуула ажык харааш демократияны ажыглаар дээш орааладжышкынларын сойгалап илереткен турар хей-иинтиниң шак ындыг бодалын тургузары болур. Партия Төп Комитединиң бодалы мынзыг: ажык-чарлыг чорук, шүүгүмчүлел, демократия эде тургустуңуушкуниүң бүгү херээн бурунгаар шинтпирлин-биле шимчедиринге амыдыралчы эргежок чугула чүүл болур. (Адыш часкаашкыннары).

Партия съездизиниге бүгү чүрттүң мурнуига бистиң бүрүү шапкаавыс болгаш бистиң үлүзүвустуң бүрүнүбиле чүүлдүгээнүң коргени күзенчиг эвес чүткүлдерни болгаш болуушкуннарны кым-бир кижи чаа байдалдарда катап тургузарын орааджыр болза, бис ону болдурбас ужурлуг бис деп бодап турар мен. Чүнү мынча деп турарны ол? Оларның дыка хөйү мооң мурнунда боон турган четпес чүүлдер бүдүн-бүдүн чөрлериң шүүгүмчүледип дашкаар, чонның контролундан дашкаар, харын-даа партияның, ТК-ның талазындан контрольнан дашкаар турганы-биле холбашхан. Ол канчаар болганын чугаалаан болгай, ооң дугайында ам катаптап турган херээ чок. Өске чүүл чугула болуп турар. Бистиң инитилелливистиң аммыралынга шүүгүмчүлелден дашкаар болгаш контрольнан дашкаар чаа балүктер, чаа организациялар, чаа кижилер, ол азы еске, район азы эвилел чергелиг ажылдакчы тыптып кээрин болдурбас ужурлуг бис. Бис шын түмелдерни үндүрдүвүс деп бодаар-дыр мен. Мынчангаш ол түүнделерни мооң соңгаар дорт удурутура болдурар ужурлуг бис.

Силериң саналыңар чүл? (Адыш часкаашкыннары). Бо адыш часкаашкыннары онзагай үнелиг: бистиң партийжи шүүгүмвустуң деткиишкинин ында-дыр. (Адыш часкаашкыннары).

Чүрттүң бүгү булуннарындан келген, боттуг амыдыралды билир силер — ол бүрүү-биле силериң мурнуларда болгай. Мынчангаш ону мооң соңгаар-даа уламчылаары эргежок чугула дээрзин, шынаа-ла, ёзулуг билип турар силер. Бодуларның коллективиңерииң ажылында дүрүмге ёзугаар-даа, чүртта байдал ёзугаар-даа социалистиг демократияның хөгжүдезинииң чаа үе-чадазы чүгле чаа кагбаан эгелээшкин билип ап болур силер. Чүгле күш кирип орар. Мынчангаш бистиң чүртүвусту тар-биле ажылга эң чугула угланыышкыннарны СЭКП ТК-да бистер канчаар билип турар бис?

Бирээде. Инитилелди чаартыының болгаш демократчыларының чорудулгазынга аныяктарның массалыг-биле киржиринге бүгү байдалдарны тургузары, социализмниң политиктиг культуразын херек кырында шинтгээдип алыр талазы-биле оларга дузалаары эргежок чугула.

Социалистиг демократияның келир үези экономикага, эртемге, үгаан-бодаал амыдыралынга чарыштың механизмнерин хөгжүдери-биле, бот-башкарыганы бүгү деңнелдерге калбартыры-биле, кижи бүрүзүнүң хуузунда инициативазының ролюн бедидери-биле холбашкан. Чоонуң эрге-чагыргазының бүгү аргаларын силер шинтгээдип алыр, боттарыңарның аныяк энергиңаарны чүрттүң амыдыралын демократчыдарынга сорун кииреп ужурлуг силер.

Өске талазында, дуржуларны чедип алыры башгай чеже-даа берге болза, хамааты толептиг чоруктуң, коммунистиг мировоззремениң, патриоттуг чоргаарланыышкының, ажыл-агыйжы оожургал чок болгаш принципиалдыг чоруктуң, харакгериниң быжыг туруштуг болурунуң ёзуузуна бодунарны болгаш эш-өөрүнерни чүгле демократчыдылганың боттуг дуржулгазы-биле, бодунарның хууда практиктиг дуржулганар-биле кижизидип болгр силер.

Бо орукка нарын чүүлдер болгаш түр када кайдыг-бир бергедээшкиннер туруп кээп болур-ла харын. Амгы үеде чүгле аныяктар эвес, а бистерниң шупгувус калбарган демократиянның дүрүмнерин болгаш норма-чижектерин ёзугаар өөренир болгаш ажылдаар, ол чорудулганың хамыланы-биле холбашкан ийзы-бүрү «хамчык» халдаваас кылдыр кампалалды тургузуп алыр ужурлуг бис.

Оортан кортыгу херээ чок. Социал дуржулга, практика, боттуг амыдырал болгаш чоонуң мерген үгаанныы бүгү чүүлдерни боттарының турүштарынга тургузуптар болгаш толептин-биле үнелеп көөр. Амгы үеде бүгү чүүлдерге өөренир алырывыс, социал чогаадылгага аныяктарны өөредирип чугула. чүге дээрге ол чокка кандыг-даа депшилге болдунмас. А депшилге чокка дүргедээшкин бүтпес болгаш салган сорулгаларывысты чедип ап шыдавас бис.

Иёнде. Инитилелде кижиниң үгаан күүзүн доктаамал сайзырадыр болгаш байлак болдурар дугайында ёзулуг сагыш салыр ужурлуг бис. Ооң эргежок чугулазын социал болгаш эртем-техниктиг перспективалар негеп турар. Чүрттүң экономиктиг болгаш социал хөгжүдезиниге комсомолдуң кииреп салымшкының дугайында еилериң съездинер хамызыбиле ылаптыг чугаалажып көрүп турарын СЭКП ТК-ның болгаш Совет чазактың төлээлекчилери, бистер, шупгувус сеткил ханышкыны-биле болгаш улуг чүүлдүгзүнүүшкүн-биле көрүп тур бис. (Адыш часкаашкыннары).

Бодуңуң хемчээлиниң болгаш чаа байдалының талазыбиле, шынаа-ла, кайгамчык улуг сорулгалар бистиң экономиквстың мурнунда турүп турар-дыр, эштер. Эң-ле берге сорулгалар амгы беш чылга онзажып турар. Бурунгаар базымны кылбышаан, эң улуг сорулгаларны хары угда шинтпирлээр, эде тургустуңуушкунга бүгү үлдезиниерни — политиктиг, экономиктиг, организастыг, юридиктиг, психологтуг, угаан-бодаалдың, иезү-шынарның үндезинерни хандырар төлээде, ам-даа ийи-үш эң берге чылдарны шыдажып эртер ужурлуг бис. Бүгү угланыышкыннарга хары угда бурунгаарлаар херек. Ол дээрге эң-не күженишкинниг, ынчалзажок эң-не солуп уе болур. (Адыш часкаашкыннары).

Бо беш чылда бистиң Ада-чурт машина тудуушкуниүн колдуунда бүрүнү-биле чаартыр ужурлуг болгаш кол-кол көргүзүглер талазы-биле ону делегей негелделериниң деңнелиниге чедирер ужурлуг бис. Эрткен чылын бис ТКның июнь Пленумунуң мурнуу чарында ол талазы-биле байдалдың кандыг янзылыг боон турарын тодарадып көөрүвуске, бистиң машина тудуушкуниувустуң дыка хөй адырлары продукция бүдүрүлгезинииң делегей негелделёринин эки-ле дээрге 50 хуузунга, а чамдыкта харын ооң 25—30 хуузунга деңнежип турары илерээн. Ындыг болганда бис күш-ажылдың бүдүрүкчүдүүне чаа базымнарны канчап чедип алыр бис, автоматчыдылганың, механизапиниң айтырыгларын канчап шинтпирлээр бис, чаартыышкынның дүрген темпилерин канчап хандырар бис?

Ынчаарга бис дыка хөй айтырыгларга харыларын экономикадан алыр ужурлуг болгай бис. Бистиң ажылдан кылып алганывыс күштүг социал политиканы боттандырарынга чүгүлә бүгү чүүлдер чогум-на ында тургустуңуп турар-ла болгай. Бистиң үлетпүрге, иланғыыл Ада-чурт машина тудуушкуниүнга, эртем-техниктиг деңнилгего ёзулуг бурунгаарлаашкыннар керек. Ындыг бурунгаарлаашкыннарның үндезиннерн бөгүн тургустуңуп турар.

Ынчангаш амгы, он ийги беш чылдың онза нарын, чаартыкчы сорулгалары бүгү кижилерге, бирги ээлчегде — аныяктарга мырынай чаа негелделерни салып турар. Эртем-техниктиг революстиниң чедиишкиннерни социализминиң артык шынарлары-биле бүрүн холбаарынга үндезинеттинген бистиң экономикавыстың онза улуг чаартылганынга киржиринге еилерниң салгалыңар белеп болур ужурлуг. Он ийги беш чылда Ада-чурт машина тудуушкуниүнга, эртемге бистиң боттандырар бүгү чүүлдериниве ооң соонда бүгү улус ажылагыйыны болур, бистиң бүгү экономикавыстың бүдүшшинчизин өскертир ужурлуг.

Ооң-биле чергелештир бис ажыл-агый чорудулгазының болгаш эргелеп башкарылганың чаа механизмни, ботторулга-чарылганы, чарылганы орулга-биле дуглазарын, шынарны шиңгээдип ап турар бис. Шынарны бедилер талазы-биле партияның шүүгүмүн болгаш күрүне хүзээп алышкының шинтпирлиг деткээн аныяк ажылчыннарның, инженерлерниң дорт, тодаргай хамаатыг туружун деткип тур мен. Күрүне хүлээп алышкыны күш-ажылчы коллективтерге дыка хөй эпчок чүүлдерни чедирген болгаш чидиг айтырыгларны тургускан турбуже, олар ону деткээн. (Адыш часкаашкыннары).

Ол болза ийи чыл дургузунда бистиң ажылчын аңгывыстың, чүрттүң ажылчыннарының туружун хандыр көргүскен ён-не чугула херек кырында чүүл болган боон чадаавас. Бо чылдың баштайгы айларында чамдык бүдүрүлгелерге ажыл төлевирин чедип албаанын, шаңналдарның «бууранның» билир болгай силер. Шынар чок продукция дээш моон соңгаар акша албас бис деп ажылчыннарның чугаалажып турганы партия Төп Комитединге дыңналып келген. Ол дээрге эде тургустуңуушкуниүң негелделерин, дүргедээшкининиң соруглгаларын чүрттүң ажылчын аңгызының деткээн улуг ужур-дузалыг, бодүүн болгаш тодаргай туружу-дур.

Ынчангаш чүрттүң ажылчын аңгызын болгаш бүгү ажыл-ишчилерин бо съездиге төлептим-биле төлээлеп келген аныяк ажылчыннарга, инженерлерге бо индирден байыр чедирип тур мен. (Адыш часкаашкыннары).

Партиниң политиказын бистиң улузувустуң билип турарын бис оныа үнелээр бис, эштер. Бир эвес бистиң улузувус политиканы сеткилсагыжындан шын билгеш, ону херек кырында деткиир болза, индыг политика мынчылелдиң бөгүнгү-даа, даартагы-даа хүүүн буянчидар. Бир эвес ол болдунмас болза, индыг политика өлүг болгаш бурунгаар шимчээшкин болдунмас. Ынчангаш чогум-на ооң ужурунда ук айтырыгны мен онзалап демдеглээр бодай-дыр мен.

Комсомолдуң, аныяктарның боттуг ажыл-херектерни илеткелге болгаш делегаттарның санал-онаалдарында калбаабиле көргүскен. Чуртка чорун турган үелеринин дуржулгазынга даанган, олардың чүгаалаан чүүлдериниң шынынын бадыткаксап тур мен. Шынап-ла, аныяктар ажыл-агый тургузуушкуниүнүң ён-не берге участоктарында, эртем-техниктиг депшилге дээш демиселдиң ён-не кол угланыышкыннарында туруп турар. Олар экономиканың хөгжүдези дээш харыысалганың канчаар-даа ажок улуг чүгүн бөгүн-не чүктеп тураалар. Ону бис көрүп турар бис, эштер. Ону бис үнелеп турар бис. Ону бистиң бүгү улузувус көрүп, үнелеп турар дээрзинге мен бүзүрээр мен. (Адыш часкаашкыннары).

Мен сөөлгү үеде Ыракы Чөөн чүкте болгаш Сибирьде, Украинада болгаш Москвада, Ленинградта болгаш Прибалтикада бистиң аныяктарывыстың күш-ажылчы керектери-биле танышаар аргалыг болгаш мен. Ынчангаш бо айтырыг талазы-биле хей-ле чүүлдерни чугаалаан болур ийик мен. ТК болгаш чазак бистиң экономиктиг стратегиявыстың кол-кол сорулгаларын боттандырып чорударда аныяктарга ынанып турар болгаш ону долу үндезин-биле кылып турар-даа.

Ам безин аныяктар дыка хөй чүүлдерни кылып турар болгаш оларны үзе шинтпирлээрни чүртка эртем-техниктиг депшилгени хөгжүдерилге канчаар-даа ажжок улуг салдарны чедирер ужурлуг ён чугула айтырыгларны шинтпирлеп эгелеп турарын бадыткаар чүгле чаңгыс чижекти көргүзерин күзеп тур мен. Чоокта чаа бистиң эртемивистиң болгаш экономикавыстың кедергей бедик сорулгазы деп чугаалаан болурум эң болбаазырагай ЭСМни тургузары-биле ажыдап турар аныяк эртем коллективиниң ажылы-биле танышкан мен.

Улуг-улуг объектилерни эргелеп-башкарарынын амгы үедеги системаларын тургузарынга, төлевилээшкиннерни болгаш модельдерни кылырын автоматчыдарынга, агаар-бойдус байдалын чумү-биле баш удур тодарадырынга, космосту шингээдиринге, эртемниң, техниканың, чүрттүң камгаланыр аргазының улуг-улуг сорулгаларын шинтпирлээринге бисче бөгүн ындыг улуг будүрүкчүлүг комплекстер херек боон турар. Аныяктарга, комсомолчуларга, дээди өөредилге черлерин дүүн чаа-ла дооскан кижилерге, эң нарын комплекстерни тургузары-биле ажылдаарын даасканы кайгамчык боон турар-дыр. Ол ийзы-бүрү адырларының специалистери аныяктарның чогаадыкчы коллективтерин тургускан, эң-не кызымаккайы-биле, могат чокка ажылдан турарлар болду. Ол кидилерге ажыл төлевирииң дугайында, ажылдаар үеэктың дугайында айтырыг тургустунмайн турар. Олар шупгувуу боттарының идеазынга хандыккан.

Олардың боттарының ажылкереенге кызыгаар чок берингени, бедик мергежилдин бистиң хөгжүдевистиң ён-не аммыралчы чугула угланыышкынынга бурунгаарлаашкынны кылырынга ол аныяктарга дузалаан. Ийет, бистер ол канчаар-даа ажжок улуг ажылдың чедиишкининг болурукга бүзүрээр-даа бис. Секундада 125 миллион санаашкыннарны, а чамдык тускай бодалгаларны бодаарда — ооң-даа хөй санаашкыннарны күүседир универсалдыг ЭСМ-нерни тургускан болгаш шагда-ла мооң-мооңу-биле олардың кылып үндүрүп өгелээн. Ол коллектив ён чоокку чылдарда секундадада бир миллиард ажыг саанаашкын кылыр будурукчулуг ЭСМ-ни кылырын доозуптар деп турар. Ол он ийги беш чылда болур. А даравазының беш чылында секунда санында-ла 10 миллиард ажыг санаашкыннарны күүседип шыдаар дүргеи ЭСМ-ни кылып тургузаар деп турар. Ынчангаш силерниң съездиңерииң индиринден Сергей Тарасовтуң, Федор Грузовтуң, Владимир Волкинин, Шамиль Аляутдиновтуң, Валентина Храповаиың, Владимир Гребешинковтуң аттарын адаарын күзеп тур мен. Олардың улуг дагдыныкчыларын, бистиң кескү эртемденнеривисе — К. А. Валиевти, Г. Г. Рябовту, Б. А. Бабаянны, А. А. Назарьянны база адап тур мен.

Оларга чүректиң хамызындан байыр чедирерин чөпшээреп көрүнер! (Адыш часкаашкыннары).

Барыны чүкте чамдык кижилер дыка хөй сан-түңүү эртем-техниктиг депшилгеге, ооң иштинде ён болбаазырагай электроимиус саналга машиналарын тургузар сорулгаларны шинтпирлээрииге Совет Эвилелиниң хожудашкынын холбаштырып турган. Индирден бо медээни кулактыг кижилер дыңнап алзын. (Адыш часкаашкыннары).

Мурнап орар бо угланыышкынга Новосибирскиде аныяк эртем доктору эш Котовтуң удуртканы аныяктарның эртемденнер коллективи шылгаран. Олар чаа салгалдың ён болбаазырагай электроиниг саналга машиналарын ажылдап кылып турар болгаш эки түүнделерни чедип алган. Новосибирскиде специалистериниң ажылы чаа эгелеп чорда-ла аңаа Миискиниң «Интеграл» будурулге каттыжышкынының аныяктар коллективи каттышкан. Ол чорук төлевилелди дүрген боттандырарын болгаш улуг экономикаже үнелерии хандырар. (Адыш часкаашкыннары).

Бо дээрге экономиканың эде тургустуңуушкуниүнүң, ону мурнуку одурүгже үндүрериниң чүгле чаңгыс угланыышкынының чедиишкининдир. Эртем-техниктиг депшилгениң, чүрттүң экономиказын модернизастарының сорулгаларын шинтпирлээрииге комсомол, чүрттүң аныяктары боттарының шинтпирлиг сөзүн сөглээр дээрзинге бүзүрээр мен, эргим эштер. (Адыш часкаашкыннары).

Будурулгениң чаа техниктиг эде дериишкини, ён мурнакчы технологияны шиңгээдип алырын дүргедедир бистиң инитилелливистиң бүгү ишчилериниң, хамыктың мурнунда аныяктарның инитии билиг болгаш политехниктиг белеткелиниң мурнуига бодунуң чаа хевиринин талазы-биле деңнежип чүве чок сорулгаларны салган. Компьютер билиглиг, бедик культуралыг, эрте чажындан организастыг күш-ажылга, бедик сагылга-чурумга кижизиттингеи ажылдакчы бүдүрүлгеге кээр ужурлуг. Күш-ажылчы кижизидилгениң чаа системазын биске тургузарын чаа сорулгаларының негеп турарын билдингир. Бо ажылды партия Төп Комитединде болгаш чазакта ылап сегирип алган бис. Ону эртемденнериниң-даа, түс-түс адырларының удуртукчуларының-даа киржилгеэн-биле ылып турар бис. Инитии биилг болгаш профессионал школаның реформазының, дээди болгаш тускай ортумак өөредилгени амыдыралдың тургусканы чаа негелделерин барымдаалап хөгжүдерииің дугайында улуг-улуг шинтпирлер хүлээп алдыгаан. Мында бо угланыышкында кол сорулга шинтпирлеттининн, бурунгаар дүргеи шимчээриниге, эде тургустуңуушкуниүң бодунда чедиишкининнерге байдалдар тургустуңуп турар деп чугаалап болур мен. Эде тургустуңуушкунда эң кол чүүл — чон, кижи болгай. Эде тургустуңуушкуниге угаанныг, социализминиң херээнге бердингеи, ханы биилиглиг, профессионал белеткелдиг кижи херек.

Мында хей-хей кижилерниң күженишкиниерин катгыштырар, тааришгырар херек. Школаларга болгаш ПТУ-ларга, техникумнарга болгаш дээди өөредилге черлериниге комсомолдуң ажылынга хамаарыштыр силерниң бот-шүүгүмчүлелиңерии кичээнгейге ап тур бис. Ол дээрге эң чугула, инитя күрүне ужур-дузалыг сорулгаларны шинтпирлээри дээш бодуңуң харыысалгазын комсомолдуң билип турарын бадыткап турар. Ол чугула сорулгаларны шинтпирлээри дээш харылап турар күрүне ведомстволарының удурткучларының талазындан эвээштн дыңнап турарывыс хомудавчыг. (Адыш часкаашкыннары).

(Төнчүү 3-ку арыда).

МОСКВА. Кремльдиң Съездилер өрдүзү. ВЛКСМ-ниң XX съездизин. СЭКП ТК-ның Чиигизве секретары М. С. Горбачевтуң чугаазының үезинде. СЭТА-ның фотозу. (Чүрүкту фототелеграф-биле хүлээп алгаш).

М. С. ГОРБАЧЕВТУҢ чугаазы

(Төнчүгү. Этези 1-ги, 2-ги арыннарда).

Нинти билим болгаш профессионал школаның реформазының дугайында чугаа-биле боттарывысты оожуктурбаалы. Реформа амдыгында тайгаатап турар деп дорт чугаалавар апаар бис. (Адыш часкаашкыннары). Ындыг болганда, ССРЭ-ниң Чырыдыышкын министерствозунуң болгаш оон бүгү органнарының ажылы чылыш чок болуп турары ол-дур. (Адыш часкаашкыннары).

А партия болгаш совет органнарының туружу кандыгыл? Оларның салдары, ат-алдары кайдал? Ол дугайын база бөгүн чугаалавар херек. Партия организациялары, Чырыдыышкын министерствозунуң, профтехоөредилге системазының, бистиң дээди школавыстың, харын-даа адырлар министерстволарының коллективтери шинтирлиг-биле эде тургустунган турар ужурлуг деп, бистер санап турар бис. Оларның кончаар эде тургустумар апаары чуртта эде тургустуунушкунга аажок күштүү-биле салдарын чедирер апаар. Ындыг болганда, бистер ында чаңгыс черге таптаашкын-биле, хей-хоозун угаазылаашкыннар-биле болган ажыл-херекте хол салдынчак чорук-биле эптежип болбас бис. Шагда-ла практикада шинтирлеттинип калган тодаргай айтырыгларны мурнунда педагогика эртеминге чамдыкта мырыңай он-он чылдарда тодаргайлап тургулаан болгай. (Адыш часкаашкыннары).

Чуртка кадрлар белеткээш, улус өөредилгезин хамаалап турар министерстволарда кончаар-даа аажок улуг эртем күүзау, ханы билиглиг хей-хей кижилер мөөнеттиттинген. Ынчангаш олар бөгүнгү чугаадан боттарының ажылынга чогуур түңнелдерни кылып деп бүүрел турар бис.

Комсомол бодунуң талазындан билиглер дээш походту баштап болур болган баштаар-даа хүлээлгелиг. Мен анаа ТК-ның болган часактың өөрүнээзинден байыр чедирип тур мен. Мен бодан көөрүмге, ону Виктор Мироненко илеткелиняе мынаар чугаалаан шыкаш болду. (Адыш часкаашкыннары).

Силер министерстволарыңар болгаш ведомстволарның хүлээлгелерни бодуңарга алган херээңер чок. Силер харын кымга-даа оожургал бербенер. (Үргүлчүлелдиг адыш часкаашкыннары). А ону силер кылып шыдаар силер. (Адыш часкаашкыннары). ВЛКСМ Уставынга өскерилгелер дугайында съездиниң шинтирлерин хүлээп апканда, бо талазы-биле силерге улам-на чаа аргалар ажыттынар апаар болгай. Школаның-даа, дээди өөредилге черииң-даа комсомолуның бот-ажыл-чорудулгалыг болгаш инициативалыг чорүүн илередиринге база хогжүдеринге делгемнер бар апаар. (Адыш часкаашкыннары).

Үште. Аныяктарның социал хогжүлдезиниң айтырыгларының нарын белдирип ап-на кошкаш дивес кичээлейни негеп турар. Ол айтырыглар талазы-биле, мындыг — чаа тудугларның эниктер киржикчилериниң база чаа хоорайларның чурттакчыларының күш-ажылының болгаш амыдыралының байдалдарын хандырарының, ниити чуртталга болган өске-даа черлерге ажыл-херектиң байдалын экижидер талазы-биле съездиге кылган чидиг, дүүрээшкиниг саналдарны бистер чүрекке чоок хүлээп алдывыс, эштер. Илеткелдээ, саналдарда-даа ол дугайы маңаа чугаалаттынган чамдык айтырыгларже бистер херек кырынга эгелеп киришкен болгаш оларны шинтирлей берген бис. Өске айтырыглар биске чаа болуп турар, оларны бодап көөр апаар.

ТК-ның удуртулгазынга болгаш чазакка бистер мынчаар дугуржуп алган бис: съездиге чугаалаттынган ниити эвилел ужур-дузалыг болуп турар бүгү-ле чүүлдерни ВЛКСМ ТК-зы түңнеп көргеш, СЭКП ТК-га болгаш ССРЭ-ниң Министрлер Чөвүлелиниге киирип кээр. Бистер шуптузуун кичээнгейлиг көөрүп кызыдар бис. (Адыш часкаашкыннары).

Ол айтырыгларны шинтирлөөриниден аныяктарның социал бот-медерели, социал сеткил-хөөнүн хамаарыжыр дээрээни билип турар бис. Ол дээрге чуртталга айтырыгларда-даа, аныяк өг-бүлеге эргежок чугула байдалдарны тургузарында-даа, бодунуң аргамергежилдиин көргүзеринге болдунар аргазы-даа-дыр. Чаңгыс сөс-биле чугаалаарга, социал чөптүр чорук деп биличиишкиниң бодун аныяктарның холбаштырып турары бүгү-ле чүүлдер-дир.

Аныяктар-биле ажылды культура-чырыдыышкын сорулгаларының, кижиниң бодун идея-мөзү-бүдүш талазы-биле хевирлээриниң бүгү талаларындан хоорулуруп болбас. Бистер кижиниң материалдыг чаагай чоруунуң өзүлдези-биле оон угаан-бодал чечектелиишкинниң аразынга үзүктелиишкинни болдуруп болбас бис. Бөгүн мындыг чүүл тодаргай кестүп турар-дыр: эде тургустунуушкунуң, ниитилелдиг чаартылгазының хей-хей бергелерин, эң-не делгем утказы-биле алырга, культураның четпес чоруу болдурган болуп турар-дыр. Ханызы-биле өртемге үндезилеттингеп бедик технологтуг бүдүрүлге чогуур культура таарыштыр тургустунуушкунуң чокка болгаш ол ышкаш кижилериниң күш-ажылының база амыдыралының үзүг овур-хевириниң культуразының улам ыңайгы өөрүлдези чокка догуннап база хогжүн шыдавас. Ол талаларының аразынга кандыг-даа үзүктелиишкин социал моондакты тургузуп болур.

Социализмниң төөгүлүг хүлээлгези— кижиниң өндүрүчаагай болдурары, оон аргамергежилдерин бүгү талалыг ажыдарынга чогумчалыг байдалдарны тургузары. Бистер болза түңнелинде барып аныяк кижи бүрүзү турттуң бүгү-ле ажыл-херектеринге болгаш сагыш салышкынларынга бодунуң киржилгелиин быжыы-биле медерел билген турар шак мындыг хемчегленнинг системазын партияның, күрүне болгаш ажылагый органнарының, хей-ниити организацияларының шугуму-биле хажык чок боттандырары дээш түрүп турар бис. (Адыш часкаашкыннары).

Маңаа холбаштыр алырга, аныяктар дугайында хоойлуушу ажылдаш кылырының база хүлээп алырының дугайында съездиге чугаалаттынган идея, бис бодап көөрүвүскеге, үндезининг ышкаштыр. (Адыш часкаашкыннары). Ол айтырыгны бодап көрээлиңер харын. Аныяктар дугайында хоойлуу чурттуң ниитилел амыдыралының бүгү-ле талаларында аныяк ооллардың болгаш кыстарның эргелериниң магадылалын улам-на улуу-биле быжыглаар ужурлуг боор. Бир эвес бөгүн күштүг болуп турар бүгү чүүлдерни, аныяктарның бар болуп турар эргелерин болгаш хүлээлгелерин ол хоойлуга чыып киирер чүве болза, ол безин канчаар-даа аажок улуг ужурдузалыг болур апаар-дыр. Ынчаарга хоойлуунуң бижиллезинге съездиниң делегаттарының чугаалап тургаң чүүлдерин барымлаалап, чаа чүүлдү-даа, амыдыралдың бадыткап турар чүүлдерин-даа чугаажок киирер апаар.

Комсомолдуң съездизининг мурнунга мынча деп медерлээр бодай-дыр мен: социал чөптүг чоруктуң принцивин шыңгыы сагыныры партияның XXVII съездизининг шугумуун СЭКП ТК болгаш чазак быжыы-биле чорудар апаар. Амыдыралдың социалистиг хевири чүгле чаңгыс дээди чүүлдү — арга-мергежилинге, билиглериниге болгаш дуржулгазынга, бүдүүжүүн күжүнге, бедик циитилел идеалдарынче чүткүлүнге үндезилеттингеп хуузунуң төлептиг чоруктарының дээди чүүлүн хүлээп ап болдур. Шынның бадыткалдары мындыг болур ужурлуг. (Үргүлчүлелдиг адыш часкаашкыннары).

Аныяктарның социал бүзүрелиниң камгалалының, турары — комсомолдуң херээ. Аныяк кижилериң эң калбак болгаш ажык-чарлыг чарыжың калбартыр болза, силерниң эвилелиңер шын кылган деп саналар апаар. Бүгү чүвеге — өөредилгеге болгаш ажылга-даа, уран чүүлге болгаш эртем-техниктиг чогаадылгага-даа, хостуг үени оргаинзастарывның чарыжынга комсомол кол роллу ойнаан турарынче силерни ыкыйгыр бодап тур мен. Ынчаарга, эштер, аныяктарның талантызы кестүп илереп келир, кижа бодунуң атаалдарын болгаш арга-мергежилии көргүзе бээр чаа хевириниң чарыжын организастаары кончуг чугула. Оонда-даа артыкка чугаалаарга: ол чарыжка депшиттирер болгаш удуртукчу болур эрге дээш конкурстарны киирер херек. (Адыш часкаашкыннары).

Аныяктарны анаа-ла хереглекчи ёзу-биле өөр чоруккa удур бүгү черлерге шинтирлиг демиселди чорударын база чурттуң аныяк салгалының күш-ажылынга болгаш амыдырал-чурттагазынга сагыш човаңгыр чорукту хандырарын СЭКП ТК-зы партия организацияларының сорулгазы кылдыр көрүп турар. Хей-хей удуртукчулар кайы-бир херекке берге байдал тургустунга бээрге, аныяктар дугайын бодай бээрлер, а кажан социал айтырыглар шинтирлеттинип турда, оларны уттуптарлар деп дүүн маңаа кончуг шын чугаа үнүп турду. Ындыг чорукту шуут буруу шаап турар бис. (Адыш часкаашкыннары). Идепкейлиг социал политиканга бистер совет аныяктарның амыдыралының хевирин эки талаже шинтирлиг өскертир, ону улам байлак, солуун болгаш ханы утказы болдурар ужурлуг бис.

Эштер! Ниитилел хөгжүлдезиниң амгы үе-чадазында, бистиң демократиявыстың системазының ленинчи комсомолдуң ролюнүң болгаш туружунуң дугайында кончуг чугула болгаш сонуургалдыг чугаа силерниң съездиңерде боон турар-дыр. Бөгүнгү болгаш даартагы комсомол кандыг болур ужурлугул дээрээниң дугайында чугаа боон турар-дыр. Бо айтырыг чүгле аныяктарга эвес, а бистиң ниитилелиниске принципиалдыг улуг ужур-дузалыг. Хей-хей комсомол комитеттериниң ажылдың бюрократсыг методтарыга алыскан турганын амыдырал кончуг чидин-биле көргүскен. Тодаргай амыдыралчы ажыл-херектериң орнунга —сөзүнге шокарлап хуралдаар, аныяктар-биле ажык, делгереңгей харылзаалларның орнунга көөргеттинип мактанган хемчеглер, хөөредип чарлаан рапорттар, үрдүнчек эгелекчи саналдар. Эчизинге чедирбээн эгелекчи саналдарның организациялары деп чугаалап болур дыка хей организациялар комсомолда тыптып келгилээн. Ол кончуг айыылдыг болгаш хоралыг варыг, ону ажып эртер херек. Комсомол активиниң ажылын бис утаап бодап көөрүвүске чамдыкта мындыг бодал-даа тургустунар: аныяктар кудумчуңуң бир талазы-биле, комсомол активи — оон өске талазы-биле, харын мырыңай удур ут-биле чоруп орар-даа ышкаш болтулаар. (Адыш часкаашкыннары).

Мен бодаарымга, бо дээрге чуртта ниити байдалдан, ниитилелде байдалдан улуг хамаарылгалыг, харылзаалыг боон турар. Бүгү-ле чүүлдерге чүгле аныяктарны бурууладыр бербээлинер. (Адыш часкаашкыннары).

Ынчалзажок комсомолда база «шылгараакнар» тыптыр шак ышкаш эштер чок чоруктан бистер, коммунистер, комсомолдуң амыдыралының болгаш ажыл-чорудулгазының үлегер-чижээн көрүп турар бис. Социализмниң үнелиг чүүлдеринге болгаш идеалдарынга дүүшпейн турар бүгү чүүлдерге комсомол өптеш чок болур ужурлуг. Комсомолдуң — бистиң эң чоок дузалакчыстың болгаш курлавырыыстың чорудуп турар дискуссиялары, дилээшкиниери ТК-да биске биледингир, чоок. Аныяк салгалывысты чогум-на ындыг— сонуургалдыг, шүүлмүүлекчи ёзу-биле утаап көөр, негелделиг кылдыр көрүксеп турар бис. (Адыш часкаашкыннары).

Ону канчап чедип алырыл? Силериң ажыл-чорудулганарга кандыг сорулгаларны бирги чергении кылдыр идип үндүрерил? Маңаа база-ла Ленин-биле сүмележирин чугула. Комсомол — үүнүңдаа мурнунда политиктиг организация деп чүвеге Владимир Ильич кажан-даа хензиг-даа дадагалзавайн чораан. (Адыш часкаашкыннары).

Чурттуң амыдыралының эң-не янзы-бүрү айтырыгларын шинтирлээринге киржип тура, аныяк салгалды бодунуң соондан эдертиринниң, ону организастыг болгаш идея талазы-биле баштаарының эргежок чугулазының дугайында ленинчи чагыгны комсомол кезээде болгаш бүгү-ле чүүлдерге утпас ужурлуг. (Адыш часкаашкыннары).

Чогум-на ол туруштан аныяктар шимчээшкиниге организастыг калбак бот-тускайлаң болур чорукту, бот-тывынгыр эгелээшкиниерни хогжүдери албан деп, Владимир Ильич санап чораан. Ол чокка «аныяктар бодундан эки специалистерни үндүрүп-даа, социализмни улам ыңай чорударынга белеткенип ап-даа шыдавас». Ол Ленининиң сөстери-дир. Комсомол— хамаатты эрес-дидим болгаш политиктиг бышкан чоруктуң школазы, бистиң алыс сорулгаларывыска бердингеп кылдыр кижини кижиндерни бодунуң сорулгазы кылдыр салып турар социалистиг принциптерге кижини кижиндеринниң школазы-дыр. Бөгүн комсомол өде тургустунуушкунуңуң аныяк гвардиязы болур ужурлуг. (Үргүлчүлелдиг адыш часкаашкыннары).

Эде тургустунуушкунга быжыг хамаатты үзелдиг, социалистиг идейжи бүзүрелдиг, мөзү-шынар хүлээлгези бедик, шын дээш шынгыы туружун шыдаар, чашпаалаадаа, арын чаап-даа билбес кижилер херек.

Эрес болгаш дидим, хүлээп алган шинтирлер дээш туружурунга белең, социализмниң үгаан-сарыылчы болгаш арын-нүүрүү демиселчилери болур кижилерни ниитилел ужур-дузазы бөгүн кажангызындан-даа артык бедик.

Эде тургустунуушкунга бичин-ле чүве дээш айтымкыннар маңавас, харылсалгазын боду билир, улуг-даа, бичии-даа херектерге эгелээн бүгү чүүлдерни эчизинге чедирип шыдаар шак мындыг шинтирлиг, боду кылыр кижилер херек.

Комсомол инициативчи эвес, оон бот-башкартының ажылдаар чоруу шоолуг эвес деп ингы үеде ховар эвес чугаалажып турар. Ынчаарга школа комсомолундан өгелээп дээди өөредилге болгаш бүдүрүлге комсомолуңга чедир, кажан олар бышкан кижилер апарганда безин, комсомолчулар бот-башкартының шыдавас боон турар. Кайда-даа олар ажаакчы-хайгаракчыларлыг — школаның комсомол комитеди педколлектив чокка, директор чокка, комсомолдуң район комитеди, хоорай комитеди, партия райкому, хооркому чокка чаңгыс-даа базын кылып шыдавайн турар. Партия комсомолду шак ынчаар удуртурга канчап-даа таарышпас! (Үргүлчүлелдиг адыш часкаашкыннары).

Ол четпестерни кады эдээнинер. СЭКП ТК комсомолдуң бо XX съездизинден түңнелдерни кылыр. Совет аныяктарның политиктиг авангарды — комсомолга хамаарыштыр бис ленинчи чаңчылларның ёзузу-биле ажылдаар апаар бис. (Адыш часкаашкыннары). Чуртта боон турар бүгү-ле чүүлдерге комсомол хамаарылгалыг дээрээн дугуржуп алыылынар.

Чамдык аныяктар озалаап апарган, амыдыралдың хайнышкынныг агымындан үне берген азы оон үнерни оралдажып турар. Ол дээрге аныяк кижиге частырыт-дыр. Ынчангаш комсомол аныяктарның идепкейжи политиктиг организациязы боон ажылдаары ниитилелге бөгүн кажангызындан-даа артык эргежок чугула. (Адыш часкаашкыннары).

Заводка болгаш фермага, школага болгаш дээди өөредилге черинге, конструктор бюрозунга, театр сценазынга— каяа-даа комсомолдуң оожургал чок, дидим үнү, ажыл-херекче, чогаадыкчы чорукче, чаа чүүлче кыйгырып турар үнү дыңналгаң турар ужурлуг. Эргижиргээн чүүлдерни ажып эртип шыдаар күштүү, шинтирлиг чорукту комсомол бодундан тып ап шыдаар болган ооң ажыл-чорудулгазының үжүр-үткээзи каяа-даа аныяктарның ёзулуг амыдыралы, чурттуң эрге-ажыктары болган турар дээрээнге бүзүрээр мен. А бистерге, коммунистерге, силер идеген болур силер. (Үргүлчүлелдиг адыш часкаашкыннары).

Эштер! Бис нарын, чорудээлерлиг, ынчалзажок, партияның XXVII съездизинге чугаалаанында мышкаш, янзы-бүрү болуушкунар-биле тудуш харылзаалыг делегейде чуртап турар болгай бис. Бистиң ниитилелдивистиң революсчу чаартылгазы-биле кижиниң идейлиг мөзү-шынар кижизидилгезинниң чорудулгазын чаңгыс аай кылдыр холбаштырары биске тугула. Харылзаалыг делегейниң ареназында угаан-бодалдың үнелиг чүүлдериниң болгаш үзелдериниң туруштарының шилиишкини чорун турар. Ынчангаш комсомол делегейгедаа, амыдыралга-даа хамаарыштыр тодаргай, боттуг үзелди өөредилгенин-даа, дискуссиларның-даа дузазы-биле шинтээдип билип алырынга аныяктарга дузалаар хүдээлгелиг.

Шынап, комсомолда дискуссиялар эвээш шыкаш: чүгле съезд мурнуу чарымда кезек үеде оон амыдыралывыга дискуссиялар кестүп келген болгай. Ынчаарга комсомолга дискуссия дээрге политиктиг турушту, хамаатты ёзуну хевирлээриниң кол методуда болгай. (Адыш часкаашкыннары).

Ниитилел эртемнериниң талазы-биле семинар кичээлдерге маргылдаалыг чугаа кылыр арганы бисте студентилерге безин бербейн турар болгай. (Адыш часкаашкыннары). Сургаашкыннар-биле аныяктарывысты хинчектеп турар бис. (Катык. Адыш часкаашкыннары). Политиктиг чорудулгаларга, амыдыралдың болгаш ниитилелдиң бүгү ажыл-херектеринге киржип тура, Ленининиң херээ дээш, социализм дээш ёзулуг дайынчы болуп, ёзулуг кижи мөзүлүг болгаш политиканы билир кылдыр өзүп болур болгай. Ылангаш аныяк кижиниң амыдыралынга лекциялар, чырыдыышкын эргежок чугула үечада дээрэнге удурланмайн тур мен. Ынчалза-даа кедээнде барып кижини олар хевирлевес болгай.

Өөредилгени практиктиг ажыл-херектерге ленинчи ёзу-биле тулгаштырбышаан, комсомол аныяк-өскенин социал шын угланыышкынга, амыдыралдың буржуаз хевириниң чаңгыс аай үлегерин болгаш чаңчылдарын шүүлмүүлекчи ёзу-биле көрүп билириниге, ниитилелде болуушкуннарны эртемге үндезилеп, марксизм-ленининизмниң амыдыралчы үндезинин шинтээдип ап эгелээрэ ажжок чугула боон турар. Кижи төрелгетениң ажыл-амыдыралының, оон сагыш салыр чүүлдериниң, дүүрелиниң, идегелиниң эң чугула айтырыгларынга харыы кылдыр бо өөредир тыптып келген болгай!

Биргээр чугаалаарга, бистиң ниитилелдивистиң революсчу чаартылгазы-биле кижиниң идейлиг мөзү-шынар кижизидилгезинниң чорудулгазын чаңгыс аай кылдыр холбаштырары биске чугула. Харылзаалыг делегейниң ареназында угаан-бодалдың үнелиг чүүлдериниң болгаш үзелдериниң туруштарының шилиишкини чорун турар. Ынчангаш комсомол делегейгедаа, амыдыралга-даа хамаарыштыр тодаргай, боттуг үзелди өөредилгенин-даа, дискуссиларның-даа дузазы-биле шинтээдип билип алырынга аныяктарга дузалаар хүдээлгелиг.

Шынап, комсомолда дискуссиялар эвээш шыкаш: чүгле съезд мурнуу чарымда кезек үеде оон амыдыралывыга дискуссиялар кестүп келген болгай. Ынчаарга комсомолга дискуссия дээрге политиктиг турушту, хамаатты ёзуну хевирлээриниң кол методуда болгай. (Адыш часкаашкыннары).

Ниитилел эртемнериниң талазы-биле семинар кичээлдерге маргылдаалыг чугаа кылыр арганы бисте студентилерге безин бербейн турар болгай. (Адыш часкаашкыннары). Сургаашкыннар-биле аныяктарывысты хинчектеп турар бис. (Катык. Адыш часкаашкыннары). Политиктиг чорудулгаларга, амыдыралдың болгаш ниитилелдиң бүгү ажыл-херектеринге киржип тура, Ленининиң херээ дээш, социализм дээш ёзулуг дайынчы болуп, ёзулуг кижи мөзүлүг болгаш политиканы билир кылдыр өзүп болур болгай. Ылангаш аныяк кижиниң амыдыралынга лекциялар, чырыдыышкын эргежок чугула үечада дээрэнге удурланмайн тур мен. Ынчалза-даа кедээнде барып кижини олар хевирлевес болгай.

Өөредилгени практиктиг ажыл-херектерге ленинчи ёзу-биле тулгаштырбышаан, комсомол аныяк-өскенин социал шын угланыышкынга, амыдыралдың буржуаз хевириниң чаңгыс аай үлегерин болгаш чаңчылдарын шүүлмүүлекчи ёзу-биле көрүп биларинге, ниитилелде болуушкуннарны эртемге үндезилеп, марксизм-ленининизмниң

ТЭЭЛИНИҢ СЕСЕРЛИИНДЕ

Бай-Тайгага барып баскан,
Тээлиг өзөп тепкен ижик
Те, сыын, кошкар, хулбуе,
буурну
Парытыжаа эскерип каар.
Хыйыртан, чер үскен,
эшкеш
Сарлык, инек буталары
Чаартап, иөөреп,
шураар чыгыы
Кыжаныпкан сүрүг турар.
Малдың бажы, алдың ыдыы
Кайчап ыында моорлап
келген:
Кайтамчык тоол ораны бе?
Бай-Тайга байы ол бе?
Кадыр хаглап, эзим,
аалдан
Барып ие-даа келивейер.
Кандыг-бир тоол ораныпдан
Бажы, харыы дилевейер.
Дужуңарда, ырак эвес,
Дура, Коп-Сөөк, Кызыл-
Дагга
Чорун кылып чеде бергеш,
Чонар-даштың изин
көргер:
Ховар шевер Тойбухаанай
Кожуун чартыы
салгалының
Салаа-сайгыт, угланыпдан
Чалаттынган уран чүүл-
дүр!

С. МОЛДУРГА.

ДӨРТТЭЭН ОДУРУГЛАР

Алтынарга узавайн
Аалдап чеде бээр мен,
эжим.
Арага чок келген дээштин
Ачыыг бодай бербе, шынне.

• • •

Чаа дужаал алган соонда,
Чаның кейгүс үреллеп-
дир:
Чанчаттынар, стол шанчар,
Чартыртайдыр
алгыргылаар.

• • •

Өөрүп турган кижи коргеш,
Өдүп чарлып каачыларын
ол?

Алыс иштиң ирик болташ,
Алдартааштың мындыг сен
бе?

• • •

Чаа келген директорувуп
Чаның таптыг билип алза.
Чаның билип алган соонда,
Чашпаалаарда эптиг
болгай.

• • •

Сакыпа тон неливекештиң
Сайыт мен деп бодай бербе.
Аваң, ачаң улустардан
Акша четтеш, садып
бержиң.

В. МОНГУШ.

БАЙЫРЛЫГ, ДУҢМАМ!

(Тоожудан үзүндү)

Мустай КАРИМ,
Ленинги шаңналдың лауреады.

АВГУСТУҢ соолгу хүнүмүң келгени-даа бо. Кедергей чылыг эртеп болду. Хеним иштинде сарыг сиген. Маштарының бүрүлери, бажыңнарының демир дээвирлери, телеграфтың ак чагылары, кудумчуда чүү-даа үүре хүнге эргелеткен.

— Чай бистиң-биле кончуг ла чыдыг байырлажып тур. Кыжын ооң дугайын сактыр бис — деп, кырган-аваам чугаалады.

Ол эртен Петро дазй биле Оксана бистиң валыыыс-биле байырлаштылар.

Хаалга чанында тергелеп каан колхоз аъды Атака тур. Оолдар, үүтүлер долганыдыр маңнашкан, улуг үлүс чугаалашкан.

Чоруурунга шуут-ла белеп. Аваң Оксанага эң-не дээре платьени кедирип кагды. Петро дазй салып чүүп алды.

Ачам бүгү-де чүвелерни үндүргеш, оларны тергеге салып каапп, дедир-ле бажында келди. Кырган-аваам шупту улусту олуртупту. Чүгле мичаң аваң менче хая корүүп келгеш, чугаалады:

— Дуңмаң-биле байырлажыр үең келгеши бо-дур, Ямиль. Бөгүн Оксана аңаазы-биле кады Украинаже чоруптар. А ооң соонда бис оларга аалчылар болуп баар бис. Ындыг бе, уруум — деп, ол Оксанадан ээлдек айтырды.

— Ой, авай, чүге кончуг дүргеп чедип келиңер! — дээш, Оксана аваамның холуун тудуп алды. — Ямиль ам бистиң-биле кады чорай аап. Чоруур сен бе, Ямиль?

— Бир эвес силер ийилээп чоруп каар болуңарза, бажыңга кым артар чүвел? Бис шупту-вус кады баар бис — деп, кырган-аваам чугаалады.

Мен ону дыңнаап, кайган ор мен. Мээң ооң тырлар хөйүм чок турда. Оксана чүге чааскаан чоорун чүвел? Шынап-ла, ону билбестери ол бе? Хөлчок мыхыыр кылдыр мглаксаам келип берди.

Кезек када мыт чок олуур бис. Ооң соонда кырган-аваам чоруур үе келген дозрани угаадыпты.

Чарлышкын үр-ле шойуңдү. Эң-не соолуунде мээң дуңмамга кырган-аваам калгып келгеш, ооң чаагай бажының дүктерин суйбап кагды.

— Аас-кежиктиг бол, шынчы болгаш эки кижи кылдыр ес, уруум — дидп.

Чаштардан өде берген карактары мырыңай-ла кызып каап-тырлар. Ооң соонда бис шуптувус тергеге олурупту-вус. Аваң Оксананы дөңмектеринде олуртуп алды. Ачам моожаларны силгипти. Кижилер бистиң керимнивис чанында артып калган, ходдарын чайып турганнар.

— Мурнуунче барыңар, ажы-төл, буттарыңар суладып алыңар. Кажан туруп-суңараа, катап олуруп айыр силер — деп, элээн чер эрткенивисте ол чугаалады.

Аваң тергеден дүшкеп Оксанага дузалажып тур, мен бодум шурай бердим.

Бис сарыг сиген кыры-биле маңнажып ор бис. Чечектер чок болду, олар дүүп калганнар, ховаганнар база-ла козулбее. Сиген сарадының кырында бир-ле улуг кок куш олур, ооң хелегези черде чыдыр.

— К-ш-ш-.. Кш-ш-ш!—деп, алгырдым, ынчалза-даа ол куш ушпады.

— Ону коргутпа, Ямиль, ооң удуксап олурарын канчап билир сен —деп, Оксана чугаалай-дыр. —Чүге бо куш чааскаан чоор, ооң ажы-төлү кайда ирги?.. Ооң ажы-төлү аалчылар болуп чорупканнары чадавас боор?

Ол мыт чок тура, аңар немедим: «Аваң бөгүн мээң-биле сериже үне бергеш, мени куспактап-ла, куспактап-ла турду, а ооң соонда мглап бадырыпты...»

Мен хая корүндүм. Аваң, ачам болгаш Петро дазй терге соонда чорлар.

Шракта бистиң хову талавыс дың-дум хөстүр болду. Чайын аңаа мээң дуңмамның карактары мышкап ак-кок чечектер өзүп кээрлер. Оларны утпаспайлар деп адаар. Бис ол чечектерни чүгээп, бажыңга стаканга сугга тургузуп-даа турдувус чоп. Ам ол чечектер чок. Бистиң идиктеривис база эзеп калганнар. Оксана база чоруй баар. Бажыңга чүгле Оксананың аблонязы болгаш ооң ыяй олла ың чараш кас оглу артар.

— Чорувайн корем, Оксана — деп диледим.

— Чоруур херек — деп, ол чугаалады. — А мээң ачам эки кижи, ол седээ болгаш мени» ыяап, Ямиль. Сен аваң-биле биске аалдап кээриңерге, бис чаа бажыңыыт болур бис.

Биске терге чедип келди, бис Оксана-биле катап-ла аңаа олуруп алдывыс.

Элиннер, ковүрүглер, ходдер эриктерни кежиллир үүле чоруп келдивис. База катап-ла дагже үнүп кагдывыс. Мурнувуста узун поезд кожегеленчек ак шыты соонга арттырбышаан, эртип бар чор. Ыыштар ыяыында ак бажың кестүп тур.

— Чедип келгенивис бодур — деп, ачам чугаалады.

Ак бажыңга четпейн, ыяш аалдаңга терге туруп алды.

Ачам биле Петро дазй бажыңче чорупкаар, а аваң-биле мен аът чанында артып калдывыс. Бажың чоогунда чаймиңаныш чылар рельстер бар болду, олар талыйты-ла шойлу бергензер, каяа-даа төнмес мышкап кылдыр сагыдырар. Во рельстер-биле поездилер маңнажып турарлар.

— Билеттер бар бе? — дээн, ачамның үнүн дыңнап кагдывыс. Ооң-биле Петро дазй биске чедип келди. — Поезд удавас келир-дир. Мен чүү-дөөшү экелийн.

Ачам чорупту, а Петро дазй бистиң-биле артып калгаш, аваң-биле чугаалажып тур. Оларны мен билбес болдум, башкир эвес, оске дылда чугаалажып турлар. Ооң соонда чүү-хөө тутканаачам чедип келди. Олар аң үжээзээн чугаалажы бердилер.

— Кел чор! — деп, хемертен бир-ле кижи алгырды.

Кижилер шимчеп, маңнажып-ла үндүлер, миштар индыңдан паровоз кестүп келди. Ооң дииминдн дээрге, бүттар аланда чер сириңейни бээр, бистиң чаңывыс-биле эртип бар чыда, мышкырга мен мырыңай корга бердим.

Аваң мээң чеңимдек тудуп алды, бис вагонның соонда маңнажыптывыс. Петро дазй бир вагонның чаңында тура дүшкеш, өөктери кылаңайныш чоруур кара костюмнуг кижиге биледиң түгүнүкеп.

Петро дазй ачамны күспакташ, аваамның холдарын дыңыт тутту, ооң соонда мени кодурген, чаактарывыс-че үш катап ошкап каадды.

Оксана хемертен аваамче шурай бергеш, ону дыңзыы-биле куспактанты. Олар бот-боттарынче чыыра тыртчып турда, аваамның эгнинеря сиринейнип турду.

Ачам аваамның холдарындан Оксананы дазаштыг алгаш, ошкап каапп, черже салыпты.

— Баймаңнаш алынар, ажы-төл — деп, ол мээң эктимче кортеш, чугаалады.

Мээң дуңмам менче корүп келирге, ооң арнын чаъс дамдыжыгаштары мышкап карак чаштарын өттүрүп каапын корүп кагдым.

— Оксана, дуңмам, чорувайн кор!

— Оглум, Ямиль, мглаза, силер удавас коржу бээр сиңер. Бис чаңгыс төрээн черливиг чүртүвүс турар болгай бис — деп, аваам чугаалады.

Петро дазй мээң дуңмамны вагонның тепкижигежинче кодурупкеш, боду кире халыды.

Паровоз хемертен дагжай берди. Вагоннар шимчеп чоруптулар.

Аваам биле ачам поезд соонда холдарын чайып турлар. Вагон соңгазындан Оксананың ак аржымылчыгажы бүлереш дээш. Поезд миштар артында чаштын бар чор. А бис ам-даа турган черивистен шимчеше бис. Мен хемертен аваамның оожум үнүн дыңнап кагдым:

— Мээң көжер кужум бодунуң үзүмнче чоруникпи ол-дур...

Ачам кымче-даа корүнмейн бир-ле чүвени бодап, ыыттавайн турду.

— Ынчаар чугаалаан херээ чок, Кюшбике. Бистиң уруувус кезээде бистиң бажыңывыстың оорушкузу болуп артар. Ам чүгле Оксана эвес, бис шуптувус ийи үеллыг апаар бис. Петро бодуңуң черинге, чаа, делгем бажыңны тудуп алыр. Ол күш-шыдаадыг кижи. Бис ам олар-биле моңгеде оорушку иң-даа, кударалды-даа үзежир бис. Удур-дедир аалчылар болуп аргыжар бис, а бир эвес херек апаарза, бот-боттарывыска дузалажыр бис.

Мээң наактарымга үлүг, чаа бажың, ооң чамында бистиңде ишкаш сесерлик, ында чайлыг хадыг, беш яблоня өөрүп турар ыяштар кестүп келди. Херим чаны-биле ак кастар эртип бар чорлар. Бе-хик текче кырынче, ходдарывыстан так түүгүп алган, Оксана-биле бис үнүп бар чор бис...

М. ДОРЖУ очулдургап.

ЧАНЫП КЕЛ ЧЕ

Эрткен дүне дүүмзе мен сени кордум,
Эрги хевээр кады чурттап орар-дыр бис.
Аравыстан дамды суг-даа өттүр аннас,
Найыралдыг, эптиивис суг кедергей де.
Чарыдгаштың чарлы албас улус-тур бис:
Сактыжка бээр, чагаалажыр, хүннешкилээр.
Кала мичаң хинчектеңнп чоруур бис ам
Катап база олуржуп аал, чанып кел че.

В. МОНГУШ.

ТЫВЫЗЫКТАР

Суг мээлиг, хос хөрөктиг,
Бус белдиг, моорээн далайлыг,
Кос буттуг, калчаа солдуг.
(Бааимзы —тыва эдилелдерде болгаш тыва амыдыралда бар түүлдер айыыл.)

ЧУГЛЕ ЧЫЛЫГ ЧЫЛЫЫ

Ынчаар чугаалаан херээ чок, Кюшбике. Бистиң уруувус кезээде бистиң бажыңывыстың оорушкузу болуп артар. Ам чүгле Оксана эвес, бис шуптувус ийи үеллыг апаар бис. Петро бодуңуң черинге, чаа, делгем бажыңны тудуп алыр. Ол күш-шыдаадыг кижи. Бис ам олар-биле моңгеде оорушку иң-даа, кударалды-даа үзежир бис. Удур-дедир аалчылар болуп аргыжар бис, а бир эвес херек апаарза, бот-боттарывыска дузалажыр бис.

Мээң наактарымга үлүг, чаа бажың, ооң чамында бистиңде ишкаш сесерлик, ында чайлыг хадыг, беш яблоня өөрүп турар ыяштар кестүп келди. Херим чаны-биле ак кастар эртип бар чорлар. Бе-хик текче кырынче, ходдарывыстан так түүгүп алган, Оксана-биле бис үнүп бар чор бис...

М. ДОРЖУ очулдургап.

ДОГЛАЖЫЫ ЧЫЛЫГ ЧЫЛЫЫ

«Хөөмейим кагбас-ла мен,
Хөмге суңкаш, түүктеп аар
мен.
Картыгааның кагбас-ла
мен,
Хапка суңкаш түүктеп аар
мен».

В. ПИВОВАРОВТУҢ фото-этюду.

АЖЫЛ ШАГЫ

● Шоодуг ●

БИСКЕ ажыл шагы мүүр сес шакта эгелээр. Кандыг-даа тавырыгала даргаларывыс сес шактың караан чазар ужур чок — кабинеттерим ол-да шагында, ол-да үеэниде эглептер.

Даргаларывыстың соок мазыры тускай эртемнигнер, бригадирлер база сагат чок келдилер. Оларның-биле удаа чыгым бистер, совхозтуң механизаторлары, чолаачылары келир бис. Бистиң соовустан тудугжулар, суггатчылар, үүрүк-сууратган, соңгуг-мүрүүг шүжүүп орарлар. Артаанары билдингир: «ыар-саарлаар» биижириивис үш-ооргер азы амы-хууда айтырыглыг, ийикпе, чок-ла болза аңаа-ла аян-төлеп, чалгаа чазып келген, доора кижилер болгулаар. Оларда канчаар, биске хамык ужур даргаларывыстың хураалаар чаңы болдур ийин. А олар хураалаа-ла ам чартык шак ашкан. Ында ам спецналистер изиглеңнп, бригадирлер сегиржип ал чазып турар эвесве. Чүге мичаарларны ол? Чүге деп чүүл? Бистерни, совхозтуң «кол шимчедикчи күжүн» хувааш чалап, хунаажын турбас чүве бе?

Ынчап үүдейинчип олурда шак ашкан.

— А силер, чүнү каанчап турар силер?— деп бир кижи сонуургады.

— Хөөрежип турар бис. Өртежик хелгенер контора иштинде, шала озалдааннар даштын казанча хырында, ооң орайтааннары конторада.

Ол ышаавы керимчигежин чыттыр баазар чыгыы. Ийи холлап баартактаныр, ийлендир шенектенип алгылаан азы бнарында аянныг олургуланнан азы кырында куштакшыладыптар хонгуланнан хөөрежип турар бис — деп, бир үн харыылаар бис.

— Чүнү хөөрежип турар силер?

— Чүнү-даа. Дүүнүг бо-йүшкүүнаар сайгарын, бергенги медээлер соонуп турар бис. Авс иштин оожтур тавыласпп, чараа кургаашке сыкыртыпып каап олурарла улуг бис.

— Чежеге дээр мичаа көөр силер?

— Тос шак ажып, а чамдыкта харын соо-даа орайтай бергаадыр ийин.

— Ажырбас чүве бе? — деп, демги сонуургакпай нарааш дере көрдү.

— Чүү?

— Ажыл шагы аан, ол хире орайтаарга.

— Ажырбас болбайн канчаар. Канчап баар деп ол.

— Чүге?

— Чүге деп чүүдүл? Даргаларывыс дем-не, мүүр сес шакта-ла ажыллап үнген инжаажыгай, мичаңгаш ажыл чорун турарны ол-дур.

— А силер, силер чүге мынчага?...

— Чүге деп чүүдүл, чүге дээрге кым, каяа чүнү ыыларыл, кажан, кайнаар баарны биске ам-даа билдикмес болгай.

Ч. ЧАП.

Өөрү район.

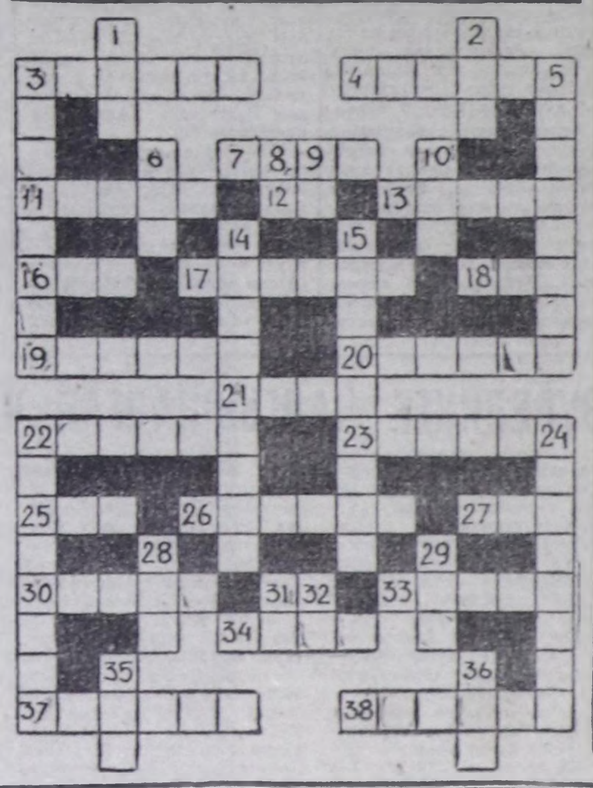

СОНУУРГАКТАРГА

«НОГААН ЧЫЛАН» ДУГАЙЫНДА ШҮЛҮҮГЛЕЛ

Беларус литературоведтерниң архивтен тыпкан чүүлү алкоголизмге удур пропагандага көскү черни эзлей берген. Оларның тып алганы «Ийи четкер» деп шүлүглели эртнеп чүс чылдың төнүүзүнде бижиттингеп-даа болза, ооң утка-шынары амгы шагымызга дыка дүгжүп турар. Хораллыг чанчыл — аргага сундулуг чоруктуг биллимнее автор мында шоодуг алыы-биле сойгалап турар.

И. Добролюбовтуң Россия империязының барыын талакы губерниаларын хөме алган арага ишпес чорук дээш массалыг шимчээшкин дугайында чугаалап турар «Чоннуң херээ» деп чүүлү-биле ук шүлүглелиң чүүлдежип турары солуп. 1859 чылдың февральда «Гродноның суурларынга эзирик кижи көзүлбес» деп революсчу-демократ дыңнадып турар, а Ошмяны хоорайның 1725 чурттакчызының 900-үү арага ишпестер ипитилелиниче киргеп. Төөгүүнү ол боттуг фактызы бнл-диимес литературуның шүлүглелиңге үндезини болган. Түс черниң ашактарын арагаже сундуладырын ораалашкан четтериниң ужуралдарын тоожуп бижиишаан, ол четкер шүлбүска мыйыс-даа, дүүгдаа чок арай боорда калгып келген деп дооскан. «Ногаан чылаңга» сундулугларының Гродногa кылыр чүвези чок, ында ийи тараатчының бирээзинле арага ижер черни оюп турар.

С. КРАПИВИН,
СЭТА-ның корр.

КУДУМЧУДА ТООЛ

Тоол маадырлары мыш кажыңгнештер Вологдага кестүп келген. Ол кижыңгештерни скульптор В. Шиянов «алышкылар» деп адаап, бөлүк кыдыыр чүргүскан.

«Алышкыларның» башгайгылары — мөге-шыырак мыш йеникчизи, маадыр кижи, эрес казак, олар хоорайның төвүнге, Октябрь чарыгында кестүп келген. Ус-шеверним кичээнгейинге хоорайда чаа туттунуп турар черлеринче база кичээнгейни утпанды-рып турар. «Вологодский оптико-механический завод» каттыжышкынының чоогунга куртап кала бергеп ийи теректе ол кырган-аваны болгаш кырган-аваны кылып каан. Подшипник заводунуң чоогунда сквергe болгаш ойнаарактарның «Теремок» театрынның чанында шелге тоол маадырларының дүрүүлерин кылыры-биле төлевилел бе-детккеп турар. Болунуң ажылынын сорулгазын скульптор мынча деп тайылбырлаар:

— Бүрүн шагдан бээр Вологданың бажыңнары маштан кылган чүүлдер-биле сургажып келген. Ынчалза-даа соолгу үеле даш тудуглар көрүдээш, мыштыг чайгаар үнүүр кылып турар. Ынчангаш хоорайның маш кылыг кылыр ойурун чилирбес деп бодап турар мен.

В. ЖУКОВ,
СЭТА-ның корр.

БУРУН ШАГНЫҢ АРТИЗИНИҢ ЭДИЛЕЛИ

Казахстанның мурнуу чүгүнде Куйрук-Тобе хоорайның X—XII чүс чылда турган квартальның орнун казып турган археологтар дойдан кылган төгерик арын дүрзүзү тып алган. Ол театр херекселн болган. Сыгыр карактарлыг, төгерик аастыг ол арынга думчукту, эриннерни чыпшырып каан.

Бүрүн шагда ол черге каастанган артистерниң дүгзазы-биле оюн-тоглаа көргүзүп турган дээрзин ол дүрзү бадыткаар. Археологтарның санап турары-биле алырга Куйрук-Тобенин турган черинге XI чүс чылда Кедер деп хоорай турган, ол Отраф-Фараб күрүнениң найысылаазы.

Ол дүрзү тывылган черге доңга мойну база чыткан. Ук доңганы мыйыстыг болган салдыг кылдыр кылып каан.

— Кедер хоорайга чурттап турган ол артистиң херекселдери дээрзин читалныг чох — деп, төөгү эртемнериниң доктору К. Байпаков чугаалаар.— Ортаакы веквер үеэниде хоорайжыларның культура амыдыралынга театр база улуг салыышкынны киирип келгенинин бадыткалыдыр.

И. ТОБОЛЬНОВ,
СЭТА-ның корр.

КЫЖЫН ЧАЗЫЛГАН ЧЕЧЕК

Час дүшеринин оранчок мурнунда Ашхабадтың чурттакчылары жимолостуң болгаш жасминнинг чаагай чыдыы тыныгаар. Туркмен ССР-ниң Эртемнер академиязының теп ботаниктиг садынга ол чечектер чазылган.

Делегейниң бүгү чурттарындан бең муң ажыг ангы-аңгы үнүүтү ында чыгган. Түс черниң үнүштериниң бежен ында 450 ажыг хевири бар. Ол үнүштерни өөренип, шенеп тургаш, кургаг хөөрүнүү байдалдарынга таарыжыр, улус ажыл-агыйынга ажыктыг бөөр үнүштерни ботаниктер дилеп тып турар. Оларның арасында — мөңге ногаан алдар хадызы бар. Ол туркмен майысмалдың кудумчуларын хаастай берген.

Ботаниктиг садтың специалистериниң сүмелерн мыш өстүрүкчүлери база ажыттап, Каракум каналының зоназын ногаанчыдар мыштарның перспективтиг сорттарын осхозтурт турар.

В. МАЛЮТИН,
СЭТА-ның корр.

Бодалга харыызы

Бо чылдың апрель 11-де үнген № 86 «Шында» шыдырга бодалгазымның харыызы: ак тала эгелээш, ийи кештен удар: I. Фоб... (ийи кештүг шыдырга бодалгазының харыызынга түрүмүткакның дүүгаар түүге баштайгы кошту айтыр).

Редактор В. С. ШАРАВИЙ

Адрезивис: 667000, Кызыл хоорай, Щетинкин болгаш Кравченко кудумчузу, 3

ТЕЛЕФОННАРЫ: редакторнуң 2-24-63, редакторнуң орадакчыларының 2-35-24, 2-23-54 харыысалгалыг секретарының 2-23-35, секретариатның 2-23-35, партийжи амыдырал болгаш үлетпүр киижистериниң 2-31-75, пропаганда болгаш совет түргузуг киижистериниң 2-37-13, чагаа киижизиниң 2-41-27, информация киижизиниң 2-20-60, культура киижизиниң 2-23-54, ведо амыдыралгай киижизиниң 2-21-47, корректорларның 2-27-41, бухгалтериянның 2-12-45, солуп келгей барганга 2-32-75 телефонче долгаар.

Солуунуң индекизи 54241.
Чыдда 900 катап үнер.
Хемчээли 2 парлага амазы.
Тиражы 22108 эка.

Тыва АССР-лиг Ном үндүрер чер, полиграфия болгаш ном садымының херектериниң талазы-биле күрүне комитединиң гипографиязы. Кызыл, Щетинкин болгаш Кравченко кудумчузу, бажың № 1.

Чагыг № 3492.
ТС—00598.

18

АПРЕЛЬ 18-ТЕ
БИРГИ ПРОГРАММА
МОСКВАДАН

7.00 — Эртенги гимнастика. Мультфильм. Музыка. 7.30 — «Ут». 8.15—«Чүүдем болгаш чүге?». 8.45 — «Хоспталганың оруу биле. Зимбабвенің дугайында телеочерк. 9.15 — ВЛКСМ-ниң XX съездизинде. 9.45 — Делегейниң улустарының чогаадылгазы (Индия). 10.45 — «Хоорай темаларынга чурумалдар». Док. фильм. 10.55 — ССРЭ-ниң КҮҮТ-түң түрер аймаң хереекселдер оркестрининг концерти. 11.15 — Ада-чүттүң тураскаадлары. 12.15 — «Бүзүреңчиг-даа болза, алдептиг». 13.15 — Док. телефильмниң башгайгы көргүзүү. 14.05 — «Кадыг аныылдажылга». 14.35 — Мультфильм. 15.05 — ВЛКСМ-ниң XX съездизиниң хүн демдеглели. 15.35 — Бөгүн делегейде. 15.50 — «Эдлчер сооида». Уран чүүл мастерлериниң ажылчыынар-биле ужуражылышкынары. 17.30 «Ынак Төрээн чүртүм». Фотоконкурс. 17.35 — «Ол мээң ырым». Док. телефильм. 17.50 — «Мээң чүртүм —чечектелип турар сад». Концерт. 18.30 — Коммунистиг субботникпиң хүн демдеглели. 18.50 «Шупту чүвени биижкеп тур мен». Киножурнал. 19.00 — ВЛКСМ-ниң XX съездизиниң делегатгарыкка болгаш аалчыларынга концерт. 21.00 — «Ут». 21.35 —« Төрээн чүртүмга эргим аттар». «И. С. Тургенев. Проза шулуктер». Эртем-тавылбырлыг фильм. 22.00 — Хоккей. Делегей чемпионады. ГФР биле ССРЭ-ниң шилиндек командалары ойнаар. Австрнядан дамчыдылга. Чаасарда — Медээлер. 00.20 — ВЛКСМ-ниң XX съездизинде. 00.50—02.05 — Информастыг хөгделиглиг программа.

ИЙИГИ ПРОГРАММА
МОСКВАДАН

8.00 — Эртенги гимнастика. 8.15 — «Эртем болгаш техника». Киножурнал. 8.25 — Ритмиг гимнастика. 8.55 — «Эртенги почта». Музыкалыг дамчыдылга. 9.25— Киргизиямның телестудиязының программазы. 10.25 — «Ыыдыг оол чүртталыр турар». Уран-чечен фильм. 12.00 — Делегейниң уран культуразы. 12.30 — «Аалгаларның албиглиг университ». 13.00 — «Черде иш». Уран-чечен фильм. 14.20 — «Бялдыгнар чогаалдар, сураглыг күүседикчилер». В. болгаш Т. Пикайзеннер. Л. В. Бетховен. «Крейцерниң сонатазы». 15.00 — «Кижи. Чер. Октргай». 15.30 — «Балыкчы болгаш балык дугайында тоол». Мультфильм. 16.00 — Хоккей. Делегей чемпионады. Финляндия биле Чехословакиянның шилиндек командалары. Канаданың болгаш АКШ-тың шилиндек командалары ойнаар. Австриядан дамчыдылга. 18.05 — «Каткы бажы каткан эвес». Баштактаныг кежээн. 19.35 — «Ынак Төрээн чүртүм. Фотоконкурс.

КЫЗЫЛДАН

19.40 — Медээлериниң тыва болгаш орус дыл кыыдында түскай тилгүүрүг.

МОСКВАДАН

20.00 — «Тамчыктыг үдугар, чаштар!». «Ква-ква» квартет». 20.15 — «Кадынчыл». 21.00 — «Ут». 21.35 — Улуг Октябрьниң 70 чылынга. Национал фестиваль. И. Гаруччаев, П. Хотиновский — «Бачыт ярлыыжыным». Кургенниң Марджанишвили аттыг үлегерлиг театрының шинээ. 23.00 — Концерт. 00.00 — Док. фильм. 00.20—01.05 — Бут бамбүү. Эш хуу ужуражылышкынар. ССРЭ биле Швецияның шилиндек командалары ойнаар.

агаар

Республиканга шокар булуттаар, чагбас. Сонгу-бырлыын чүктеп хаттың дүрсеңнн секундада 7—12 метр. Дүне агаарның температуразы 3—8, чамдык черлерге 13—18 градус соор. Хүнүүс 12—17, чамдык черлерге 2—7 градус чылыг болур.

Кызылга чуга булуттаар. Хат кошкак. Дүне агаарның температуразы 4—6 градус соор, хүндүс 14—19 градус чылыг болур.

Автоорукгарга кестүг эки.

КИНО

АПРЕЛЬ 18-тс

«НАНЫРАЛ»: «Король «Дроздовик» 15.00. «Время сыновей» 16.50, 18.40, 20.30 шактарда.

«КАА-ХЕМ»: «Любовь и голуби» 14.00, 16.00, 18.00, 20.00 шактарда.

«ВОСТОК»: «Кто войдет в последний вагон» 15.00, 17.00, «Рейс 222» 19.00 шактарда.

Тувинская республиканская
БИБЛИОТЕКА
им. А. С. Пушкина

Бүгү чүрттарның пролетарийлери, каттыжыңар!

ШЫН

СЭКП Тыва обкомунуң, Тыва АССР-ниң Дээди Совединиң болгаш Министрлер Чөвүлелиниң органы

1987 чылдың апрель 19 воскресенье № 93 (13393)
1925 чылда үндезилеттингеш
Өртээ 3 копеек

СЭКП-ниң XXVII съездизиниң ленинчи угланыышкыныбиле — коммунистиг тургузуушкуннуң болгаш тайбынның оруу-биле, бурунгаар!

1987 чылдың Май 1-ге СЭКП ТК-ның КЫЙГЫРЫГЛАРЫ

1. Делегейниң ажылчы чонунуң эп-сеткил каттыштырылгазының хүнү — Май 1 делгерезин!

2. Бүгү чүрттарның пролетарийлери, каттыжыңар!
Пролетаржы, социалистиг интернационализм делгерезин!

3. Кезээ мөңгеде дириг революстуг өөредиг — марксизм-ленинизм делгерезин!

4. Совет ниитилелдиң удуртукчу болгаш башкарыкчы күжү — Совет Эвилелиниң Коммунистиг партиязы делгерезин!

5. Совет Эвилелиниң ажылчы чону! Партияның XXVII съездизиниң айытканы планнарны амыдыралга боттандыраалы!

6. Советтер чуртунуң ажыл-ишчилери! Улуг Октябрьның 70 чылын төлептиг уткууру дээш чарыштыг улам калбартыңар!

7. Коммунистер! Эде тургустунуушкуннуң мурнуку одуруунга туржунар! Ажылга идепкейлиг болгаш чаартыкчы чорукту бадыткап көргүзүңер! СЭКП ТК-ның январь Пленумунуң шиитпирлерин боттандырар дээш революстуг шиитпирлиг ёзубиле демисежиңер!

8. Экономиктиг болгаш социал хөгжүлдениң шимчедикчи кол күжү — ажылчын аңгы делгерезин!

9. Ажылчын аңгының, колхозчу тараачыннарның болгаш улусчу интеллигенцияның бузулбас эвиледи делгерезин!

10. Бистиң хөй националдыг социалистиг Төрээн чуртувустуң улустарының бузулбас аксы-дүңма найыралы делгерезин!

11. Ниитилел депшилгезин дүргедедир дээш демиселге партияның болгаш чонның чаңгыс эви быжыгып турзун!

12. ССРЭ-ниң хамаатылары! Ниитилел амыдыралының бүгү адырларынга эде тургустунуушкунну шиитпирлиг ханыладынар! Совет демократияны болгаш чонның социалистиг эргелелин бот калбартынар!

13. Совет Эвилелиниң ажылчы чону! Күш-ажылдың бүдүрүкчүлүүн бедидиңер, эртем-техниктиг депшилгениң темпилерин калбартынар, ажылагыйның бот-орулга-чарылгазын нептередиңер! Ханызы-биле бодап көрүңер! Ол дээрге чүрттүң социал-экономиктиг хөгжүлдезин дүргедедириниң, чонның чаагай чоруун бедидериниң кол факторлары-дыр!

14. ССРЭ-ниң ажылчы чону! Социал талазы-биле хөгжүлдениң планнарын күүседирин, чүртталга болгаш культура-амыдырал тудуунуң программазын боттандырарын хандырыңар!

15. Боттарының херээниң ёзулуг мастерлеринге, эде тургустунуушкуннуң чаартыкчыларынга, күш-ажылдың мурнакчыларынга алдар!

16. Совет эртемденнер, конструкторлар, чогаадыкчылар! Эртем шинчилелдериниң, чогаадыкчы тывыышкынналарның ажыктыын бедидиңер! Чүрттүң эртем-техниктиг депшилгезинге, социал-экономиктиг хөгжүлдезин дүргедедиринге салыышкыныкарны улгаттырыңар!

17. Советтер чүртунуң ажылчы чону! Ниитилел амыдыралын чаартырының чорудулгазын бүгү талалыг хөгжүдүңер, мурнакчы дуржулганың хензиг-даа кезик бүрүзүн үнелеп көрүңер, мурнакчы дуржулганы өөренiңер, нептередиңер база калбартынар!

18. Чүрттүң ажыл-ишчилери! Дүргедээшкиниң программазында чугула үе-чаданың — он ийиги беш чылдың ийиги чылының планныг даалгаларын күүседиңер!

19. ССРЭ-ниң ажылчы чону! Күш-ажылчы коллектив бүрүзүнге сагылга-чурумну болгаш организастыг чорукту быжыглаңар! Ажыл-агыйны башкарып чорударының амгы үедеги арга-методтарын шинээдип алынар!

20. ССРЭ-ниң хамаатылары! Политиктиг идепкейлиг чорукту бедидиңер! Социалистиг демократияның шылгаттынган аргаларын — ажык-чарлыг болур чорукту, шүгүмчүлелди болгаш бот-шүгүмчүлелди хөгжүдүңер!

21. ССРЭ-ниң политиктиг үндезини, чонның социалистиг бот-эргелелиниң эң чугула звенозу — улус депутаттарының Советтери делгерезин!

22. Совет профэвилелдери! Эде тургустунуушкунче идепкейлиг киржиңер! Шынарның болгаш курлавыр камналгазының бедик көргүзүглерин чедип алырынга, керээ ёзугаар чорудуп бээрiниң чүрүмүн шынгыы сагырынга социалистиг чарыштың ролюн бедидиңер! Ажылчы чонның эрге-ажыктарын чайгылыш чок камгалаңар!

23. Комсомолчулар! Аныяктар! ВЛКСМ-ниң XX съездизиниң шиитпирлерин амыдыралга боттандырыңар!

Коммунистиг партияның болгаш совет улустуң революсчу, дайынчы болгаш күш-ажылчы чаңчылдарын көвүдедиңер!

Билиңнерни, бүзүрелиңнерни, ажыл-херээйлерни — эде тургустунуушкун херээнге бериңер!

24. Эде тургустунуушкуннуң идепкейлиг киржикчизи, могаг чок ажыл-ишчи, сагыш човангыр не— совет херээженнерге алдар!

25. Партия, дайын болгаш күш-ажыл хоочуннары! Коммунизмниң өндүр улуг идеалдары дээш идепкейлиг демиселчилерниң чыскаалыңга моон сонгаар-даа туржукар!

26. Культура болгаш уран чүүл ажылдакчылары! Совет кижилерниң угаан-бодал негелделерин улам долу хандырыңар! Революстуг чаартылгаларга, эде тургустунуушкуннуң ёзузунга дүүшкен чогаалдарны тургузуңар!

27. Совет дайынчылар! Бистиң чонувустуң тайбың, тургузукчу күш-ажылың, социализмниң чаалап алышкыннарын идегелдиг камгалаңар!

ССРЭ-ниң эрес-маадыр Чепсектиг Күштерiнге алдар!

28. Совет Эвилелиниң ажылчы чону! Төрээн чурттуң тайбыны болгаш айыыл чок чоруу—бистиң кижи бүгүдевистиң сагыш салыр херээ! Тайбынның херээн карак кызыл ажыл-иживисбиле быжыглаал!

29. Социалистиг чүрттарның улустарынга аксыдүңманың байыры!

Амгы үениң күчүлүг болгаш салдарлыг күжү — делегей социализмни делгерезин! Социалистиг күрүнелерниң дем каттыжылгазы быжыгып турзун!

30. Хамаарышпас чүрттарның улустарынга изиг байыр!

Империалистиг мөлчүлгеге болгаш дарлалга удур, хөгжүлденiң хамаарышпас, депшилгелиг оруу дээш Азия, Африка, Латин Америка улустарының чөптүг демисели-биле эп-сеткил каттыштырылгазы быжыгып турзун!

31. Капиталистиг чүрттарның ажылчын аңгызынга Май Бирнин байыры!

32. Коммунистиг болгаш ажылчын партияларга чалбыыштыг байыр!

Тайбын, социал депшилге болгаш социализм дээш демиселге бүгү чүрттарның коммунистериниң аңгы талазы-биле эп-сеткил каттыштырылгазы быжыгып турзун!

33. Бүгү чүрттарның улустары! Делегейде байдалды экижидери дээш, делегейге айыыл чок чоруктуң бүгүдени хаара тудар системазын тургузары дээш чүткүлдүг туржунар!

34. Делегейниң улустары! Ядролуг арсеналдарны, химиктиг боо-чепсекти узуткаарын негенер!

Космосту милитаризастаарын болдурбаалы!

35. Европаның улустары! Күрүнелер аразынга быжыг тайбың болгаш чаагай кожа-хелбээ харылзаалар дээш демисежиңер! Ортумак ыракшылдың ракеталарын дипке узуткаарын, анаа боо-чепсектерни болгаш чепсектиг күштерни боттуу-биле кызырарын чедип алынар!

36. Азия-Оожум океан чүрттарының улустары! Делегейге айыыл чок чорукту болгаш ол девискээрге тайбың кады ажылдажылганы хандырарынга күжениишкиннериңерни каттыштырыңар!

37. Тайбының болгаш улустарның айыыл чок чоруунуң, делегейге калбак кады ажылдажылганың политиказы — Совет Эвилелиниң ленинчи даштыкы политиказы делгерезин!

38. Бистиң Төрээн чуртувус — Совет Социалистиг Республикалар Эвилели делгерезин!

39. СЭКП-ниң XXVII съездизиниң ленинчи угланыышкыны-биле — коммунистиг тургузуушкуннуң болгаш тайбынның оруу-биле, бурунгаар!

СЭКП ТК-НЫҢ ПОЛИТБЮРОЗУНДА

СЭКП ТК-ның Политбюрозу эдлечелиг хуралында делегейниң эп-сеткил каттыштырылгазының хүнү — Май 1-ге СЭКП Төп Комитединиң Кыйгырыгларын бадылаан.

Политбюронуң хуралынга бирги кварталда улус ажыл-агыйының хөгжүлдезиниң түңнелдерин болгаш 1987 чылдың планының күүселдезин организастаар талазы-биле сорулгаларны чугаалашкан. Эрткен чылдың олла үезин-биле деңнээрге үлетпүр бүдүрүүшкүнүүнүң ниити хемчээли үш айларда 2,5 хуу көвүдээни демдеглеттинген. Үлетпүр март айда ыыл онаалдазының деңнелиңге дүүштүр бир хонуктуң ортумак темпилеринче үнген. Одалга-энергетика комплексининиң адырлары квартал планын ажыр күүсеткен. Чүртталга бажыңнарын планда көрүлгенiниден хөйнүү туткан. Көдээ ажыл-агыйның продукциязы 8,7 хуу көвүдээн.

Ооң-биле чергелештир машина тудуушкун, химия-ның ажылдап кылыр комплекстер, тудуг министерстволары, демир-орук транспорту планнарын күүсетпээн, чиик үлетпүрде бүдүрүүшкүн хемчээлиниң кудулаашкынны алып эртинмээн, бараан саварылгазының талазы-биле онаалдалар күүсеттинмээн.

Бүдүрүлгелериниң дең-дескиболгаш ажыктыг ажылдавырынга, болдуиган хожудаашкыдан уштунар талазы-биле оларның тургузуп алган хемчеглерин боттандырарынга шаарымчалыг байдалдарны тургузарынче углаган эргежок чугула бүгүле хемчегларын алыр сорулганы Политбюро министерстволарының, партия, совет, ажыл-агый органнарының мурвуунга салган. Бүдүрүп турар продукцияның техниктиг деңнелин болгаш шынарын белиглериниче, планныг даалгаларны болгаш керээ ёзугаар продукция дужаалдаларын ыяпла күүседиргиче кичээнгей салдыңган. Ажыл-агыйны чорударының чаа методтарының ажыдын турар аргаларын бо сорулгаларны шиитпирлээриниге долу ажыглаарын Политбюро демдеглээн. Бо херекте бюрократчы моондактарны чайладырын, индыг ажылчорудулгага байдалдарны тургузарын чер-чер органнарынга санаалдаан.

Ладога холдуң девискээринде бойдус камгалалында байдалды чугаалажып көргеш, Политбюро ССРЭ-ниң чамдык министерстволары болгаш ведомстволары, ол девискээрде совет болгаш ажыл-агый органнары бойдус камгалалының хемчегларын боттандырарынче кичээнгейни сулаттыканын, чаа арыглал объектилерин тудар талазы-биле айыткан хуусаларны үреп, амгы арыглал объектилерни ажыктыг эвес ажылган турарын демдеглээн. Ооң уламындан Ладога холдуң девискээринде экологтуг байдал баксыраан болгаш анаа хамаарыштыр ажылчы чондан чөптүг хомудалдар төп органнарга көп турар апарган.

Ладога холдуң экологтуг байдалын бүгү талалыг өөренип көөрү, келир үеде аңаа байдалдың кандыг апарын эртемге үндезилеп тодарадырын белеткээри болгаш ол зонаны долгандыр бойдус байдалын экижидер талазыбиле немелде хемчегларни тодарадыры айытынган. Приозерскиниң целлюлоза заводун бүдүрүлге артынчылары холду бокталдырып баксыратпас продукция бүдүрүп кылыр кылдыр эде чаартыры кердүнген. Бойдус камгалаар объектилерни түдар талазы-биле даалгаларның күүсеттинмээнинге болгаш амгы үеде ажылдап турар арыглал объектилерин багай ажыглап турарынга буруулуг удуртукчуларга хууда харысалганы хүлээлирин партия болгаш күрүне органнарынга дамскан.

Чүртта экологтуг айтырыглары шиитпирлээринге, комплекстиг үр хуусаалыг программазын белеткээрин чоруур организацияларга санаалдаан.

Москванып Н. Э. Баумнай аттыг дээди техниктиг училищезининиң базазынга чаа хевириниң дээди өөредилге черни (ДӨЧ) организастаар дугайында СЭКП ТК-ның болгаш ССРЭ-ниң Министрлер Чөвүлелиниң доктаалын хүлээп алган. Аңаа дээди мергежилдиң специалистерин белеткээрин, студентилерни эртем шинчилелдеринге болгаш дуржулга-конструктор ажылдарынга идепкейлиг киниртпирбишаан, эртем-өөредилге комплекстеринге боттандырар. Чаа ДӨЧ-ге хөректиг амгы үениң материал-техниктиг базазыны тургузарын, өөредилге-лабораторияларын, будүрүлге болгаш чүртталга тудугларын тударын көргеш.

СЭКП ТК-ның Чингиие секретары М. С. Горбачевтуң Чехословак Социалистиг Республикага бо чылдың апрель 9—11 хүннеринде албанның найыралчы аян-чоруунуң түңнелдерин база чугаалашкан. Политбюро аян-чорук үезинде М. С. Горбачевтуң киларип чоруткан ажылын, Г. Гусак-биле болгаш өскеда чехословак удуртукчулар-биле беседаларының болгаш чугаалажышкыннарының түңнелдерин чүүлдүг деп көргеп. Аян-чорук совет-чехословак харылзаалар-ның төөгүзүнге чаа арыннын ажытканын демдеглээн. Совет болгаш чехословак коммунистерниң, ийи чүрттарның улустарының чаңгыс эвиниң база эп-сеткил каттыштырылгазының, оларның Совет Эвилели биле ЧССРниң аразында кады ажылдажылганың бүгү комплекизин улам бедик чаа деңнелче көдүрериге кайы-кайызының-да шиитпирлиниң ол күчүлүг көргүзүү болган.

Прагага чедип алдынган дуглжуушкуннар улам хаяы экономиктиг болгаш эртем техниктиг интеграцияга, индологтуг кады ажылдажылганы күштелдиреринге, кижилерниң калбак харылзажылгазынга боттуг аргаларны тургузуп турар.

СЭКП ТК-ның Политбюрозу аян-чорук үезинде ЧКПниң, ооң удуртулгазының, Чехословакиянның ажылчы чоннарының СЭКП-ниң эде тургустунуушкунче, демократчыдылгаже, социал-экономиктиг хөгжүлдени дүргедедириниче угланыышкыны-биле чайынналчак илергейлеттингеп эп-сеткил каттыштырылгазын сеткил ханыышкын-биле демдеглээн.

Аксы-дүңма партиялар-биле бодунуң харылзаалармына СЭКП-ниң удуртулга болдуңар деп турар, интернационалчы принциптериниң дугайында Прагага митингиге М. С. Горбачевтуң чугаалаан чүүлү калбак боттуг деткиишкинни алганын айыткан. Ооң үндезинге чүрттар аразының харылзааларының болгаш күш-ажыл хуваажылгазының социалистиг системазын хөгжүдеринге болгаш сайзыраңгайжыдарынга чаа чедиишкиннер чедип алдынар боор деп бүзүрел илергейлеттингеп.

Европада ортумак ыракшылдың ракеталарын (ОЫР) болгаш оператив-тактиктиг ракеталарны узуткаарының база боо-чепсекти дүүжүреринiң өске-даа айтырыгларының талазы-биле чаа совет инициативалар дипке шериг удур туржуушкунуунуң деңнелин кудуладырынга орукту ажыдып, олар Европаның бүгү чүрттарының эрге-ажыктарынга долузу-биле дүгжүп турар деп демдеглээн.

Политбюро М. С. Горбачев, Н. И. Рыжков, Э. А. Шеварднадзе оларның АКШ-тың күрүне секретары Дж. Шульц-биле чугаалажышкыннарының дугайында дыңнадыгларын чугаалажып көргеп. Дж. Шульцка медээлеп чугаалаан чүүлдерге болгаш чугаалажышкыннар үезинде совет удурутулганның саналдаан чүүлдериге хамаарыштыр АКШ-тың администрациязы кандыг түңнелдер үндүрер болдур, оортан боочепсектерни дүүжүреринiң удуг айтырыгларының, чүнүң-даа мурнунда ОЫР база ооң-даа эвээш ыракшылдың ракеталарының талазы-биле чоокку үеде шиитпирни үндүрүп болур-болбазы, совет-америк харылзааларны болгаш делегей херектериниң байдалын эки талазайче өскертип болуру хамаарыжыр деп демдеглээн.

Москвага Дж. Шульц-биле чугаалажышкыннарның болгаш М. С. Горбачев, А. А. Громыко, Е. К. Лигачев, А. Ф. Добрынин олар-биле АКШтың конгрезиниң төлээлекчилер палатазының скиперi Дж. Райт баштаан делегациязының аразынга саналонаал солчулгазының онзаланып турганы индыг идепкейлиг чугаалажылганың болгаш боттарын билчирiп дилээриниң байдалынга ол айтырыгларны кады шиитпирлээриниге совет удурутулга белеп.

Политбюро В. М. Чебриковтуң Куба Республикаже албанның найыралчы аян-чоруунуң, ооң Ф. Кастро-биле болгаш өске-даа куба удуртукчулар-биле ужуражышкыннарының база беседаларының түңнелдерин чугаалашкан болгаш чүүлдүг деп санаан.

Политбюро совет партия-күрүне делегациязының Мозамбик Улус Республикага ССРЭ биле МҮР-нуң аразында найырал болгаш кады ажылдажылга дугайында кезээниң 10 чыл оноруң байырлалынга киржири-биле чораанының дугайында Н. В. Талызинниң дыңнадыын дыңнаан, а ол ышкаш иштики база даштыкы политиканың чамдык өске-даа айтырыгларын чугаалажып көргеп.

АНЫЯКТАРНЫҢ МУРНУКУ ОДУРУУНГА ЧОРУУР

Ленинчи комсомолдуң XX съездизиниң партиялың эде тургустунуушкуунче угланыышкынын бир эп-сеткилдиг деткип турарының, чүрт дээш, социалнам дээш харысалганы долу медерел билириниң болгаш негелделиг болур чорукту үндүрүп байдалдарында эртип турар. Апрель 17-де Кремльдиң Съездилер ордузунга совет аныяктарның делегелекчилери ВЛКСМ ТК-ның болгаш ВЛКСМ-ниң Төп ревизия комиссиязының отчет илеткелдерин чугаалажып көөрүм үргүлчүлээн.

Делегаттар болгаш ааалчылар эштер В. И. Воротников, В. И. Долгих, С. Л. Соколов, А. П. Бирюкова, В. П. Никонов, Р. П. Разумовский оларны адыш часкаашкыныг уткаан.

Эртеңги хуралдың даргазы съездиниң он дискуссия төвүүнүң ажылының түңнелдериниң дүгайын дыңнаткан. Съездиниң 1200 ажыг делегаттары болгаш ааалчылары аныяктарны дүүредип турар айтырыгларының дугайында, комсомолга эде тургустунуушкуну дүртелединiнiң оруктарының болгаш аргаларының, комсомолга эде тургустунуушкуну дүртелединiнiң оруктарының болгаш аргаларының, комсомолга эде тургустунуушкуну дүртелединiнiң оруктарының болгаш аргаларының, чамдык министерстволарның болгаш ведомстволарның удурутукчуларының аңаа ажыл-херекчи болгаш чогаадыкчы байдалдарны тургузарынга дузалаан болгаш дискуссия үезинде тургустунуп турган айтырыглаарга тодаргай харыыларны берген.

(Улаштыызы 3-кү арыннга).

МОСКВАДА КЕЛГЕНИ

Эфиопияның Ажылчын партиязының ТК-ның Чингине секретары, Социалистиг Эфиопияның Административтиг түр шериг чөвүлелиниң Даргазы Менгисту Хайле Мариам найыралдыг кыска ааңчорук кылып, апрель 17-де Москвада чедип келген.

Аэродромга оны СЭКП ТК-ның Политбюро кежигүнү, ССРЭ-ниң даштыкы херектер министри Э. А. Шеварднадзе, СЭКП ТК-ның секретары А. Ф. Добрынин, албанның өске-даа кижилери уткаан.

Ол-ла хүн М. С. Горбачевтуң Менгисту Хайле Мариам-биле ужуражышкыны болган. Ийи партияларның болгаш чүрттарның иштики амыдыралының болгаш делегей политиказының айтырыглары беседа үезинде чугаалажып көргеп, совет-эфиоп кады ажылдажылганы улам ынай хөгжүдеринге ийи таланың чүткүлүн демдеглээн. СЭКП-ниң, Совет Эвилелиниң эскерлиг чон политиказы болза, тайбың кожа-хелбээ чүрттарының, делегейниң дүшкүүрлүг чоруун чамыдыкчыларының, чепсегленишкинiнiң дүүжүреринiң болгаш улустарның айыыл чок чоруун хандыраарының политиказы болуп турар дээрали делегейниң чугула айтырыгларын чугаалажып көрүп турда, М. С. Горбачев айытқан. Ужуражышкын бот-боттарын билчиринiң болгаш бүзүрежириниң байдалынга эрткен. Ужуражышкын совет-эфиоп харылзаалариың, СЭКП биле ЭАП-ниң аразында быжыг кады ажылдажылганың бодик деңнелдиниинiң чаа бадыткалы болуп берген.

(СЭТА).

БҮГҮ ТЫВА КИРИШКЕН

КИЖИ БҮРҮЗҮ БЕДИК ОРГАНИЗАСТЫГ ЧОРУУН, ИДЕПКЕЙЛИИН КӨРГУСКЕН

Улуг Октябрьниң 70 чылыг байырлаарывыс бо тоолгулуг чылда болган коммунистиг субботник бистиң республиканы оныагай байдалга эрткенин дүүнгү хүнүң медээлери көргүскен. Күш-ажылчы коллектив бүрүзү, кижи бүрүзү «кызыл субботада» эң бедик бүдүрүкчүлүг ажылдаар соруглазын багай эвес күүседиргеш. СЭКП ТК-ның январь (1987 ч.) Пленумунуң шиитпирлерин дээш күш-ажылдың байырлалынга киришкен кижи бүрүзү даанган участогунга ак сеткилдиг чорууп көргүскен. Оон түнелиниде хоорай, суурларның аян-шинчизин экижээн, улус ажыл-агыйының планныг оналалда күүселдезинге бурунгаар базым кылдыгган.

Кызыл

Күш-ажылдың байырлалынче кызылчылар дүүн эртен эрте-ле кирген. Часкы хүнүң хереглери Хербис даандан бакылап орда-ла, найысылалдың ишчилери ботарының ажылдаар черлерин че далажыпкан. Машина-техника ол-бо шуушкан. Үрдаа болбаанда хоорайның тудугларынга ажыл-иш хайныккан, сургуулдар, студентилер, пенсионерлер, бажын эзелери хоорайның чаагайжыдылгазынга киржип эгелээн: скверлерде, садтарда бок-күзүүрмүү аштаан, эргижирээн черимнерин будаан...

Бир чамдык кижилер, оон иштинде албан черлериниң ажылдакчылары найысылалга чаа аллеяларның таваан салырынга киришкен. Улуг Октябрьның 70 чылы аттыг, «Тураскаал» аллеязынга тарыыр маштарның оңгарын эртежик казып эгелээниинден дүүш соонда-ла анаа садчы гаштар көстүп келген. Оларны чүгле ажаап-тежээп тургаш, эки остүрери арткан.

Кызылдың үлетпүр бүдүрүлге черлеринге ажыл-иш база хайныккан. Дүүн 4750 кижи ажылдаан, оларның 2423-үү ажылдаар черлеринге ажылдаан. Ол дөрге хлеб, сүт заводтарының, садыг-магазиннериң ишчилери-дир. Бир чүс ажыг кижи камнап алган материалдары болгаш чиг эдн-биле ажылдааны онзагай. Олар 182 муң рубльдиң үлетпүр барааннарын бүдүрүп, беш чылдың фондузунче 16.543 рубльди шилчидер.

Эрткен чылдаазынга деңнээрге бо чылын оон-даа бедик бүдүрүкчүлүг ажылдаан черлер Кызылда эвээш эвес болган. Анаа чижек кыдыр чамдык бүдүрүлгелерни көрээлинер. Кызылдың сайгарылга базазы беш чыл фондузунче эртиен чылын 470 рубльди шилчитпеен болза, бо чылын 648-ти шилчидер. туулбу заводу 700 турганындан 950-ни планнаан, алгу заводу 500 рубль шилчидер, ол дөрге эртиен чылдаазындан 150 рубль хой. Чүрт үлетпүрү министерствозунуң суй-белек кылыр бүдүрүлгези база хойнү шилчидер...

Дүүн «Тыва сүт тудуг» трестиң демир-бетон кылыглар заводунуң коллективи база шалыпчы ажылдаан.

Ук заводтуң коллективи 74 кубометр демир-бетон кылыгларны бүдүрген. Ол дөрге анаа хүнүрде кылып тургандындан 6 кубометр хой болуп турар. А. Егошин, А. Колесников оларның удуртқан бригадазы дүүн даалгазын ажыр боттандырганнар.

Хоорайның № 2 АТБ-зиниң коллективинде коммунистиг субботникке 400 кижи киришкен. Олардан 355 кижи боттарының ажылдаар туруштарын эзээн. Арткыларны металлолом чүдүрүп, ажылдаар черлерин ырыгап аштаан, бүгү цехтерге база аштарга кылып чорутқан. Бо коллективтиң 120 чоланчызы мурнунда-ла субботникти үлүгүн күүсеп-хип шапкан. Нинтизи-биле «кызыл суббота» хүнүнде ун бүдүрүлгезиниң ишчилери 8.300 тонна чүктү соорткан, 15 чоланчы камнаттынган кыыр-чаар материалдары-биле ажылдаан.

Нинтизи-биле Кызыл хоорайга ажылдаан ишчилер дүүн 154,2 муң рубльдиң тудуг-монтаж ажылдарын кылган, 28,1 муң тонна чүктү соорткан болгаш өске-даа ажылдарны кылган. Ваш удур саналгыны-биле алырга, хоорайжылар беш чылдың фондузунче 74,5 муң рубльди шилчидер.

Ак-Довурак

В. И. Ленинниң төрүттүнген хүнүнден бээр 117 чыл оюнга тураскаатқан коммунистиг суббоникти Ак-Довуракка удуг баштыңчының адын адаазын комбинаттың эртенги ээлчеглери кымыдаа мурнай эгелээн. Олар эртенгиниң 6 шакта-ла ажылдаар туруштарын ээлепкен. Эзлчег мастерлери Б. Куулардың, А. Устьянцевтиң, Х. Иргиттиң удурткан коллективтери эң бедик бүдүрүкчүлүг күш-ажылады хандырар дээш кызымак ажылдаан. Чүл даарге, рудниктен кээп турар рудада даг-дүгүнүң хуузу оон мурнундаазындан эвээш, ынчангаш хүн нормазын күүседиринге хой руданы ажылдап кылыры негеттинип турар. Олар болгаш дараазында ээлчеглер бергелерин ажып эртип, субботник хүнүнде 400 ажыг тонна даг-дүгүн арыглаан, ол дээрге хүнүнүң ортумак хемчээлинден ажып турар.

Комбинаттың өске-даа цехтери болгаш участоктары дүүн эң бедик бүдүрүкчүлүг ажылды чедип алган болгаш беш чыл фондузунче 10550 рубль түңнүг акшаны шилчидерин шинтпирээн.

Хоорайның өске-даа коллективтери «кызыл суббота» хүнүнде бедик кодурлүүшкүнүг, тура-соруктуг ажылдаан. ЧЭТ-тиң чаа котёлунуң, чаа «Универсам» магазинниң, 60 аал иштн чурттаар чурттталга бажыңының болгаш өске-даа объектилериниң тудуунга тудугчулардан аңгыда өске-даа бүдүрүлгелериниң, организацияларның ажыл-ишчилери кээп ажылдаан.

Ак-Довурак АТБ-зиниң чоланчылары субботник хүнүнде 4500 тонна чүк соорткан хүлээлгезин ажырган болгаш хоорай иштинге соорткулгелерни болгаш пассажир аргыштырылгазын боттандырган.

Хоорайга организастыг, деминг эртиен субботникке нинтизи-биле 8500 ажыг кижи киришкен, 120 ажыг кижи камнап алган материалдары, энергизы-биле ажылдаан. 7500 рубльдиң үлетпүр продукциязы бүдүрүлгеп. 16,6 муң рубльдиң тудуг-монтаж ажылдары кылдыгган. Ак-довуракчылар беш чыл фондузунче 15,3 муң рубльди шилчидер дел шинтпирээн.

Хову-Аксы

«Тыва кобальт» комбинаттың хой кижилиг коллективи «кызыл субботага» бир деминг киришкен. Түс-түс ээлчеглер айны-биле боттарының ажылдаар черлеринге ажылдаарындан аңгыда, ажылчыннар чаагайжыдылгага, аргылаа-шеверлел ажылдарынга, суурда түттүнүп турар 680 ажыг ооренниичиге чаа школа тудуунга ажылдаан. Хову-Аксы АТБ-зиниң болгаш комбинаттың транспорт цехиниң чоланчылары одаар чүүл болгаш өске-даа чүктериниң соорткулгезинге, рудниктен руданы гидрометаллургия цехиниге чедирериниге ажылдаан, оларның чамдымызы камнап алган кыыр-чаар материалдары-биле рейстерни кылган.

№ 18 геология-шинчилел болгүүнүң чер оруннекчилери болгаш инженер-техниктиг ажыдакчылары чаа тудуп турар дөрт квартираллыг бажыңның тудуунга боттарының үлүгүн киирип, эрес-кежээ ажылдаан. Ажылчын суурнуң бүдүрүлге, организация, албан черлериниң коллективтери коммунистиг субботникке идепкейлиг киржип, нинтизи-биле 7,5 муң рубльдиң барааннаг продукциязын ол хүн бүдүргеп.

Чөөн-Хемчик

Суурга коммунистиг субботникке нинтизи-биле 2500 хире кижи киришкеп болгаш олардан 1046 кижи боттарының ажылдаар черлеринге «кызыл субботаны» эрттиргеп. 4750 ажыг рубль беш чылдың фондузунче шилчитгеп.

Чөөн-Хемчик

Чөөн-Хемчик районуң чурттакчы черлери дүүн шеверлин киже берген. Чүге дээрге кижилер боттарының ажылдап, чурттап турар девискээрлерин аштап, арыглап алганы ол. Оон-биле черелештир черниң өңүн частың ногаан өңү улам каас, улам чараш шинчи киирипкеп.

2335 кижи боттарының ажылдаар черлеринге ажылдап хүнээн. Олардың коя нуруузу күш-ажылдың бүдүрүкчүлүүн бедидип, чогаадыкчы, тывынгыр болган эрес-кежээ ёзу-биле ажылдаан. Коммунистиг субботникпиң ниити киржикчилериниң саны 12 муң ажыг болган.

Олар ажылдаан акшазындан 12561 рубльди беш чылдың фондузунче шилчидер.

Улуг-Хем

Субботник хүнүнде Улуг-Хем районуң ажыл-ишчилери, комсомолчулары болгаш аныяктары, профтехучилище сургуулдары, школачылар болгаш пионерлер бедик кодурлүүшкүн-биле ажылдаан.

В. И. Ленинниң төрүттүнген хүнүнүг тураскаатқан коммунистиг күш-ажыл субботнигинге 14600 кижи киришкеп. 5228 кижи боттарының ажылдаар черлеринге ажылдаан. Камнап алганы чиг эт, материалдары болгаш кыыр-чаар материалдары-биле 49 кижи ажылдаан хүнээн. Таңдының ажыл-ишчилери ол хүн ажылдаан акшазындан 18350 рубльди он ийиги беш чылдың фондузунче шилчидер.

Каа-Хем

СЭКП ТК-ның январь (1987 ч.) Пленумунуң шиитпирлерни амыдыралга боттандырар дээш районнуң ажыл-ишчилери боттуг хемчеглерни ап келген. Олар күш-ажылдың байырлалыг бедик бүдүрүкчүлүг күш-ажылы-биле демдеглээр дээш шупту 6700 кижи «кызыл субботага» идепкейлиг киришкеп. Коммунистиг субботник хүнүнде 8 муң рубльдиң үлетпүр продукциязын бүдүргеп. Тудугчулар 13 муң 500 рубльдиң тудуг-монтаж ажылдарын кылган.

Кодээ ажыл-агыйының ажыл-ишчилери 2530 гектар черниң шыгын базырып, 151 центнер сүттү сагган. Ол хүн 18 саанныг машина-техниканы база септээн. Ылаңгыя «Совет Тыва» совхозтуң ишчилери кызымак ажылдаан. Совхозтуң механизаторлары 800 гектар черниң шыгын бавырып, 100 гектар черниң тарылга мурнунуң болбазырадылгазын чорудуп, 50 тонна үрезинни хораанаан.

Район төвү Сарыг-Сепкин ишчилери 280 орунныг уруглар садының тудуунга, түүйбу бүдүрер цехке болгаш суур чаагайжыдылгазынга идепкейлиг киришкеп.

Каа-хемчилер ол хүн ажылдап алган акшазындан 11 муң 700 рубльди беш чылдың фондузунче шилчидер.

Барыын-Хемчик

Күш-ажылдың байырлалы коммунистиг субботникке он чедир муң ажыл-ишчилер киришкеп. Боттарының ажылчын туружунга үш муң ажыг кижи ажылдаан. Субботник хүнү ажылдың кандыг-даа участогунга массалыг болуп, бедин күш-ажылчы кодурлүүшкүнүң байдалынга эрткеп.

Суурларының бүгү-ле будумчуларынга чаагайжыдылга ажыдары чорутунган. Анаа бедик идепкейни школачылар көргүскеп.

Районуң ажыл-агыйларының хову-шөлдеринге, фермаларга, малчын ёдааннарга ажыл хайнышкынынг болган. Чер ажыдыгларның күжү-биле эвээш эвес хемчеелдиг тарылга шөлүн сугларган. Инек, хой кажааларының ишти, дашты аштатынган, оларның үүрмек септелгезин база кылган.

Субботник киржикчилериниң ажылдап алган акшазындан 24 муң рубльди он ийиги беш чылдың фондузунче шилчидер.

Бии-Хем

Туран хоорайның үлетпүр бүдүрүлгелериниң ажылчынары 8 шакта-ла ажылчын туруштарын эзлээкеп. Олар В. И. Ленинниң төрүттүнген хүнүнден бээр 117 чыл оюн боттарының бүдүрүкчүлүг күш-ажылы-биле демдеглеп, Төрээн чуртка немелде продукциянны бүдүрүп бээри ол. Ленинчи коммунистиг субботник организастыг эрткеп.

Бии-Хем райондан «кызыл субботага» нинтизи-биле чеди муң ажыг кижи киришкеп. Үш муң беш чүс ажыг кижи боттарының ажылчын туруштарынга мергежилиниң аайы-биле ажылдаан. Оларның хой кезии камнап алган материалдары-биле ажылдап, күш-ажылдың бүдүрүкчүлүүн улгаттырып, организакчы чорууп көргүскеп.

Районуң хой школачылары хоорай, суурлар чаагайжыдылгазынга, иудумчуларның, скверлериниң, аллеяларының ногаанчыдылгазынга үлүгүн киирген.

Беш чыл фондузунче нинтизи-биле 12 муң рубльди бии-хемчилер шилчидер.

Сүт-Хөл

— Бистиң районуң ажылчы чону, бүгү совет улус-биле бир домей, В. И. Ленинниң төрүттүнген хүнүнден бээр 117 чыл оюнга тураскаткан коммунистиг субботникке киржири-биле черчерге митингилерни эрттиргилээн. Ол хүн кижи бүрүзү боттарының туруштарынга — тудуг объектилеринге, ховушөлдерге, фермаларга, малчын кыштагларга ажылдааннар. Нинтизи-биле 6 муң хире рубльдиң ажылдары кылдыгган. Оон иштинден 4200 рубльди беш чылдың фондузунче шилчидер бис — деп, районнуң коммунистиг субботник штабының даргазы Д. К. Черлин-оол чугаалады.

«Сүт-Хөл» болгаш «Алдан-Маадыр» совхозтарның ажыл-ишчилери малчын коданнарга 6 чунар-бажыңны тутказ, печкаларын салып, маңзалаш ажыглалга киирген. Ынай бээр аргыжарынга эптиг кылдыр алдан-маадыржылар дөрт, сүт-хөлчүлер ийи бодуун ковургүнү кылганнар.

Партия райкомунуң апарады «Сүт-Хөл» совхозтуң Ишкин салбырының малчыны Николай Сарыг-оолович Монгуштуң коданынга өшкүнү кыргып, баш бүрүзүнден 700 грамм чөөкту алганнар.

Суур чаагайжыдылгазынга хой кижи киришкеп. Олар алды муң метр черни деримнээш, ыяштарны олурткан. Эрги херимнерни септеп, чугайлаан.

Өвүр

Частың болгаш күш-ажылдың байырлалы — коммунистиг субботникке овурмулер бир деминг үнүп, ол хүн бедик бүдүрүкчүлүг, сорук киришкининг ажылдааннар. Нинтизи-биле субботникке дөрт муң хире кижи киришкеш, чедн муң хире рубльдиң ажылдарын кылган.

Субботник эгелээриниң мурнунда район төвүнге болгаш совхозтарга күш-ажылчы митингилерни чорутқан. Кижи бүрүзү сорук киришкининг ажылдаан.

Тудуг организацияларының ажылчынымары чурттталга бажыңнарынга тудуунга болгаш олаар ыяш белеткелиинге идепкейлиг киришкеп.

«Коммунизме орук» совхозтуң ажыл-ишчилери малчын кыштагларның кажаазын коптарып, малчыннарның чурттаар бажыңнарын чугайлап, коданнарга одекти болуп, улуг дузаны чедирген. Нинтизи-биле совхоз 1768 рубльдиң ажылын кылып, оон иштинден 500 рубльди беш чылдың фондузунче шилчидер.

Районнуң суурлар чаагайжыдылгазынга муң беш чүс кижи киришкеп. Херимнерни септээш, чугайлаан. Ыяш олуртуру-биле оңгарларны казып белеткээн. Коммунистиг субботникке ооренниичилер база киришкеп.

Бай-Тайга

Бай-Тайганың ажылчы чону субботник хүнүнде шалыпчы ажылданнаар. Кайыдаа коллективтиң кежигүннери бердинген даалгаларны күүсеткеп. Ажыл-агыйлар аразының көжүл чоруур механизастаттынган колонназының тудугчулары 193 кижи боттарының объектилеринге ажылдап хүнээн. Нинтизи-биле 5790 рубльдиң тудуг-монтаж ажылдарын кылган, оон шынары багай эвес болган. Олар ажылдаан акшазындан 500 рубльди он ийиги беш чылдың фондузунче шилчидер.

«Тээли» совхозтуң ажылчыннары, инженер-техниктиг ажылдакчылары, албан-хаакчылары 400 ажыг кижи субботникке киришкеп.

Септелге тудуг участогунга, «Бай-Таа», «Мурнакчы» совхозтарга, чонуң амыдырал хандырылга бүдүүлге эргелелиинге, районга болгаш өске-даа коллективтерге күш-ажылдың байырлалы организастыг эрткеп.

Суурлар чаагайжыдылгазынга 1274 кижи ажылдаан, биче эвес ажылды кылганнар.

Бай-тайгажылар субботник 6 чурттталга бажыңны, чаа 2 кыштагны тудуп, 7 кажаанның капитал септелгезин кылган. Мөген-Бүреи бажынга кижи эмнелгезиниң пунктузун тутқан.

«Мөген-Бүреи» совхозтуң ажыл-ишчилери субботникке организастыг чорууп көргүскеп болгаш 6283 рубльдиң ажылын бүдүрген. Ол акшазындан 1870 рубльди беш чылдың фондузунче шилчидер.

Тожу

Күш-ажылдың байырлалы коммунистиг субботник хүнүнде районнуң ажыл-ишчилериинден 2990 кижи бир деминг, бедик кодурлүүшкүнүнүг ажылдаан үнгеннер.

Республиканга эрткен коммунистиг субботник Тываның ажыл-ишчилериниң В. И. Ленинниң эгелээнин чаагай херзинге шынчыгын, партияның XXVII съездиниктиң болгаш ТК-ның Пленумнарының негелделеринге дүүштүр эде тургустунуп турарын бадытқан көргүскеп. Республиканың чер бүрүзүнүг коммунистиг субботник бедик организастыг байдалга эрткеп.

Эрзин

Эрзин районга коммунистиг субботник бедик деңнелге эрткеп. Чамдык суурларга болгаш школаларга эртен байырлыг митингилер болгулаан. Чыылган чон деминиибиле күш-ажылдың байырлалынче үнгеп.

Субботникке дөрт муң ажыг кижи киришкеп. Олар ол хүн 400 кубометр одаар ыяш, 80 кубометр тудуг ыяжы белеткээн. Ийи кыштагга чүнар-бажың тутқан. Суурлар чаагайжыдылгазынга хой кижи ажылдаан. Субботникке киришкеп 13 чоланчы боттарының камнап алган ыыыр-чаар материалдары-биле ажылдап хүнээн.

Районнуң ишчилери дүүн 12 муң рубльдиң ажылын бүдүргеп. 5400 рубльди он ийиги беш чылдың фондузунче шилчидер.

Кызыл район

Кызыл районнуң ажыл-ишчилери күш-ажылдың байырлалынче, чаңгыс кижи дег, деминг үнгеп.

Ылаңгыя «Тнилелге» совхозта алдарлыг механизатор Д. Дандарның удуртқаны бот-орулга-чарылгалыг механизастаттынган бригазаның ажыл-ишчилери ол хүн болган митингиге киришкеш, кижи бүрүзү ийи норманы күүседир сорулганы салгаш, шалыпкын ажылдаан.

«Кызыл суббота» хүнүнде Кызыл райондан нинтизи-биле 9423 кижи күш-ажылдың байырлалынче үнгеп. Олардан бүдүрүлгелерге болгаш тудуг объектилеринге 3551 кижи боттарының туруштарынга ажылдаан.

Районнуң школачылары суурлар чаагайжыдылгазынга идепкейлиг киржип, 25 тонна металлоломну чыыган.

Ажыл-ишчилер ол хүн ажылдаан акшазындан 10 муң 403 рубльди беш чылдың фондузунче шилчидер.

Мөңгүн-Тайга

Районнуң ажыл-ишчилери коммунистиг субботникке бир деминг, чаңгыс кижи дег, бедик кодурлүүшкүнүбиле ажылдап үнгеннер. Нинтизи-биле 2805 хире кижи күш-ажылдың баймрлалынга киришкеп. Оларның иштинден 596 кижи боттарының ажылдаар черлеринге, 1233 кижи суурларының чаагайжыдылгазынга ажылдааннар.

Тудугчулар ол хүн малчыннарның кыштагларынга

СУББОТНИК ҮЕЗИНДЕ

АНЫЯКТАРНЫҢ МУРНУКУ ОДУРУУНГА ЧОРУУР

(Төнчүүт. Эгези 1-ги арыпда).

ВЛКСМ ТК-ның, министерстволарның болгаш ведомстволарның адынга хамаарыштыр 500 ажыг шүтүлчүлелдер болгаш саналдар кылдынган. Оларның шупту ээш съездиниң документилерии чедир ажыллап кылыр үеде кичээнгейге алыр болгаш М. С. Горбачевтуң даалгазын ёзулаар СЭКП ТК-же, министерстволар болгаш ведомстволарже чорулар.

Ооң соонда ВЛКСМ ТК-тың болгаш ВЛКСМ-ниң Төп ревизия комиссиязының отчет илеткелдерии чугаалажыл көөрү үргүлчүлээн.

Даштыкы аалчылар — аныяктарның делегей болгаш национал организацияларының толээлекчилери съездиге байыр чедиргеп.

ВЛКСМ ТК-ның бирги секретары В. И. Мироненко түнелел сөс ап түвө чугаалаан.

Отчеттуг илеткелдерии чугаалажыл көөрү доостувус. Анаа хамаарыштыр чүнү чугаалап болуруу? Даравында үүлдер дугайында съездиге хөй чугаа болган дээрекиге чөпшээрежир боор силер: Бистиң айтырыгларывыстың дугайында комсомолга бо улаада ышкаш ындыг ажык болгаш бот-шүтүмүчелдиг чугаа болбаандан бээр үр апарган. Үр үе ишгинде бистер бистиң эвилевистиң сорулгаларын бо хире улуг сонуургалдыг чугаалаттынган болгаш ынчалзаа ооң ажыл-ижи ажыглаттынган.

Бистиң бөгүнгү кол дайзынывыс — сөстүң ажыл-ижерек-биле карышкак боон турары. Оны узуткап алыры — кижи бүрүзүниң сорулгазы. Чүрт бистен тодаргай болган шиитпирлиг хөделиишкиннерии маңаа турар. Партия ооң-биле, эде тургустуунушкуниүң мурнуку одуруунга комсомол чоруур боор дээрзинге идегеп турар. Ол идегелди шынзыктырар ужурлуг бис.

СЭКП ТК-ның апрель (1985 чыл) Пленумунуң, СЭКП-ниң XXVII съездиниң чүрттүң аммыралының бүгүү талаларын эде тургузар, социал-экономиктиг хөгжүлээнии дүргедедир талазы-биле салган сорулгаларын боттанылырарынче комсомолчуларны болгаш аныяктарны мобилизастаар талазы-биле практиктиг ажыл-чорудулгазын съезд бир үн-биле чүүлдүг деп көргеп.

ВЛКСМ ТК-ның отчет илеткелиниң талазы-биле съездиниң резолюциязы хүлээп алдынган.

Бүгү-эвилелдиң Аныяктарының Ленинчи Коммунистиг Эвилелиниң Уставын ында киирген өскерилгелер-биле кадыг бадылаар дугайында саналлы съезд дүлээп алган.

ВЛКСМ-ниң Төп ревизия комиссиязының отчеду бир үн-биле бадылаттынган. «ВЛКСМ-ниң Төп ревизия комиссиязының дугайында дүрүм дугайында» доктаал хүлээп алдынган. ВЛКСМ-ниң Төп ревизия комиссиязының дугайында дүрүм бадылаттынган.

Кежээки хавглыг хуралга Бүгү-эвилелдиң Аныяктарының Ленинчи Коммунистиг Эвилелиниң удуртур органнары — Төп Комитеттиң болгаш Төп ревизия комиссиязының сонгуулдалары болган.

Апрель 18-те ВЛКСМ-ниң съездизи ажылын түгүлчүзээн. (СЭТА).

ЭРТЕМ ХҮНҮНГЕ ТУРАСКААТКАН

Он ийнги беш чылда чүрттүң эртемденнериие шиитпирлезе чогуур чугула сорулгалар туруп турар. Бүдүрүлгенин хереглеелеринче, оон техниктиг эде чепсегленишкининче идепкейлиг эргилде кылыры эртемден негеттинип турар. СЭКП-ниң XXVII съездизи технологияларны сайзырагайгы дарынче, машиналарның, дериглелериин болгаш приборларның, эмнээшкин чепсек-херекселдериниң болгаш аарыларны эмнээриниң эрга-методтарының шынарын экижидерииге үндезин салдар чедирип болур бүгү-ле кол угланышкынарга шинчилелдер чорударынче совет эртемденнерии углаан. Ол дугайын Совет эртемниң хүнүнге тураскаатканы байырлыг хуралга чугаалап турган. Ол хурал Москвага апрель 17-де Эвилелдер бажыңының колонналыг залынга болуп өткен.

Хуралга ССРЭ-ниң Министрлер Чөвүлелиниң Даргазының оралакчызы, ССРЭ-ниң Эртем болгаш техника талазы-биле күрүне комитединиң даргазы Б. Л. Толстых, СЭКП ТК-ның Эртем болгаш өөредилге чергелериниң килдис эргелекчизи В. А. Григорьев, ССРЭ-ниң ЭА-ның президентизи академик Г. И. Марчук, министерстволарның болгаш ведомстволарның удуртукчулары, сураглыг эртемденнер, найысылалдыг хөй-ниитии төлээлекчилери киришкеннер.

Илеткелди ССРЭ-ниң ЭА-ның оралакчы президентизи академик К. В. Фролов кылган.

Үлетпүрүү, кодээ ажыл-агыйны, кадык камгалалыг улам ында хөгжүдерииге, Төрөөн чүрттүң эртем-техниктиг аргазын быжыглаарыга бүгү күжүн болгаш билиин салырын эртемденнер бүзүреткеп.

(СЭТА).

Часкы хову ажылдары

ШЫК БАЗЫРЫЫШКЫНЫ ЭГЕЛЭЭН

Таңды районда «Россия» совхозтуң ажыл-ишчилери он ийнги беш чылдың ийнги чылының планнаг онаа ырын Улуг Октябрьның 70 чыл оюнга чедир күүседир дээш ходулрлүүшкүнүг ажылдаа турарлар. Бо чылдың бирги кварталында күрүнеге эът, сүт садарының планнарын ажыр күүседип, бо чылды багай эвес эгелээн.

Ылаңгыя совхозтуң чер ажылдыгларының мурнуунда улуг сорулгалар салдынып турар. Бо хүнүнде ң харысалгалыг үе — часкы хову ажылдары эгелээн. Он ийнги беш чылдың ийнги чылының часкы тарылганын агротехниктиг чурумнарны шыңгыы сагып, оны эки шынарлыг чорударындан болгаш депшилгелиг аргаларны шын ажыглаарындан бедик дүжүттү өстүрүп алыр.

Ниитизи-биле 7370 гектар черге бо чылын тарылганы тодаргай. Оон иштинде кызыл-ласты 2500, арбайны 1200, суданы 1000, картофельди 70 гектарга, артыкан шөлдерге мал чемни культураларын тарыры планда көрдүнген.

Тараа культураларының мал чемниң үрезиннери белен. Үрезин ачыглаашкыны, оон хораңнаашкыны база доозулган. Ам чаштырып ширипгеринге техникалар-даа, кижилер-даа белен.

Часкы тарылганы ийи кезек черге чорудар. Совхозтовүүн чанында болган Чагытай хөлдүң чоогунга тарыр.

Часкы тарылганы эрттиреринии планын түргускан. Тараа культураларын кайы шөлге кандыг тарааны, кайызынга мал чемнерии тарыры ында тодаратгынган.

Совхозтуң № 1 бригадазының хову турлаанга чеде бээрииске, кезек кижилер чаа сеилкалар чанында ажылдаан турлар. Оларның ажылжын сонуургап айтыра бердим. Аңаа турганнарның бирээзи тургаш, кол агрономуң дузалакчызы Юрий Потапович Петренко бо-дур деп айтып берди. Оон-биле чугаалаштым.

— Часкы хову ажылдарына белеткелиивис дооступ турары бо. Ам чүгле оларның чедер-четпезин хынап, тодарадып, бичии четпестерии элип ап турарывыс бо — дидир. — Шык базырыышкыныче киргеш, ийи хонган, ам безин 500 ажыг гектар черинің шыгы базырытынган. Часкы хову ажылдарынга 50 трактор, 70 ажыг кижи ажылдаар. Бо ховуда 2300 гектар чер бар. Оон 500-зүнге кызыл-тас, 800 гектарга сула. өскезиинге мал чеми культураларны болгаш картофельди тарырын ол чугаалады. Ол ышкаш 500 гектар черге интенсивтиг технология-биле тараа тарыры планда көрдүнген. Оны база борта тарыыр бис. Чүге дээрге, доктаамал хайгаараарынга суур чоогу эптиг болур.

—Ындыг-даа болза, бисте картофель үрезинин чедиишпес. Ону садып алыр бис —дидир.

— Каймын садып алыр силер? —деп айтырдым.

— Суурнуң чурттакчыларындан — деп харылады.

Кыскадыы-биле чугаалаарга, шуиту чүве четчирии ол чугаалаан, Казырганныг деп черде 5 тракторну шенелде чаштырмышкын кылыры-биле чоруткан.

Ында ажылдап турар кижилерге совхозтуң топ столованындан түекай машинабиле ааш-чемнии соортуң чедирип, чемгерип турар болду.

Механизаторларның арасында боттарының оналашкан ажылынга ээ-харымсалгалыг амгы үениң негелдезинге дүүштүр эки ажылдап турарлар хөй. Оларга Маадыр Халбажык, Иван Саяты, Петр Соян, Маадыр-оол Санчай болгаш оон-даа өскелерии хамаарыштырып болур.

Баштай суур чоогунда ол черии кыска хуусаада чаштырып дооскаш, ол-ла бүгү техниказы-биле Чагытай хөлдүң чоогунда хову ажылдарынче кирипторлер.

Ниитизи-биле часкы хову ажылдарын май 9-та доозарын планнаан.

Түңнелиинде депшилгелиг чаа арга — бот-оруулга-чарылганы кайы хире иептередип турарының дугайында Юрий Потаповичтиден айтырдым.

— Ындыг чугаа турган. Ам-даа кылдынмаан. Ам кылыр боор бис —деп харыны берди.

Часкы хову ажылдары эгелей бергенде ындыг харыны дыңнаан өлдепсиидим.

Бо талазы-биле совхозтуң удуртукчулары ол депшилгелиг чаа ажыктыг арганы ажыглаар талазы-биле кандыг-даа ажылдарны чорутпаанын оон илдеп.

Ол мшкаш районнуң агрөүлетпүр каттыжыышкынының удуртукчулары ону совхозтарга иептередир ажылды чорутпаанын шак моон илдеп.

Н. ДАЖИПМАЙ.

ШЫНАРЛЫГ БЕЛЕТКЕЛ

Сүт-Хөл районда «Сүт-Хөл» совхозтуң механизаторлары болгаш инженер-техниктиг ажылдакчылары часкы хову ажылдарынга техниканы септелгезиин эки чорутпаан.

Бо хүнүнде совхозта техниканы септелгези доозулган Ишкин, Кызыл-Тайга болгаш Кара-Чыраа салбырларында ажырбеллиг 26 база МТЗ-82 маркалыг тракторларны септээш, белениишкин шугумунда тургускан. Техниканы часкы ажылдарны кылын киришкеринге бүрүн белеткеттинген.

Кодээ ажыл-агый машиналары болгаш кожуут агрегатары: сеилкалар, илгирлер, хөрээн болбаззырадыр культиваторлар болгаш өске-даа техниканың септелгезиин шынарлыг чорутпаан.

Мурнакчы септекчилерден К. Сат, Б. Монгуш, О. Монгуш, О. Ондар, К. Ондар олар хүлээнген ажылынга харымсалгазын бедидип, ак сеткилдиг кызымаа ажылдап турар. Септекчилер техниканы септелгезинден аңгыда, суггарылга бугаларының дөстерии аштап, бригадалар турлагларын белеткеп, столовая, чуварбажың септелгезинде идепкейлиг киржип турарлар.

Он ийнги беш чылдың баштайгы чылында совхозтуң тараажылары багай эвес дүжүттү өстүргөнөер. Чер ажылының чаа зона системазының технологиязын, үрезин ажылын хөгжүдерии негелдеге дүүштүр чорудуп, часкы тарылганы кыска үелерде бедик агротехниктиг хуусаларда организастыг чорутпаан, күш-ажылчы чедиишкин дээш шудургу ажылдаар сорулгалыг.

О. БОРАШ.

АЖЫГЛАЛГА КИРГЕН

Таңды районнуң Дуржугга станциязында плёнка шывыглан кылган теплица ажыглалга киргеп. Оон ажыглал шөлү 500 дөрбелчин метр. Ону үш неделя иштинде кылган. Михаил биле Иван Бабкиннериин кылганы ол теплицага чурттакчы чон өөрүп турар. Ында агроном Екатерина Дроздовага удуртқан чеди кижи составтыг ногаажымнар бригадазы ажылдап эгелээн. Ногааларны тарымыры-биле чалларны кылган. Помидорнуң болгаш капустаның үрезиннерии чажып олурткан.

Ногаа культураларындан ажыктыг ында инек-каравның болгаш чыжырганының сыптарын олурткан. Рассаларны өстүрер талазы-биле чамдык хөл-биле кылыр ажылдарны механизастаары база көрдүнүп турар. Баштайгы өөрүнер удавас көстүп келир. Теплицада ажыл кидиң-түлүк чорун турар.

В. ФОМИН.

Бөгүн—Совет эртемниң хүнү

НИИТИЛЕЛ ЭРТЕМНЕРИНИҢ ЧУГУЛА ХҮЛЭЭЛГЕЗИ

Ленинчи национал политиканың ачызында Тывага культура революциязы боттанган. Ынчаарга ооң чарылбас тудуш кезээ болур эртем социалистиг чаартылгалар-биле сырый харылзаалыг хөгжүп келген.

1946-1986 чылдарда дыл, литература болгаш төөгүүн эртем-шинчилел институду 200 ажыг өөредилге база эртем номнарын барык миллион ажыг тиражтыг чырыкче үндүрүп. Тываның экономика болгаш культуразын хөгжүдер, чонуң эртем-культура талазы-биле дениелии бедидер херекке үлүүн киирген. Институт совет эртемге салыышкынын база кылган. Эртем ажылдакчыларының арааныдан 4 кижи доктор, 40 шаа кижи кандидат диссертацияларын камгалаан. Эртемнериниң адырларын хөгжүдер херекке ачы-хавыязы дээш дыл эртемнериниң доктору, профессор Ш. Ч. Сатка РСФСР-ниң эртемниң алдарлыг ажыллакчызы деп атты, дыл эртемнериниң кандидаттары Д. А. Монгушка, З. Б. Чадамбага, төөгү эртемнериниң кандидады М. Х. Маңнай-оолга Тыва АССР-ниң эртемниң алдарлыг ажылдакчызы деп атты түс-тузунда тывыскан.

Оон аңгыда Кызылдың педагогика институдунуң, Кызылда Красноярскиниң политехниктиг болгаш көдээ ажыл-агый институттарының филиалдарының хөй-ниити эртемнер кафедралары дыл, литература, төөгү, педагогика, философия эртемнериниң талазы-биле шинчилел ажылын чорудуп турарлар.

Тываның ниитилел эртемнериниң талазы-биле бөгүнгү потенциалын ап көөрге, институттарда, лабораторияларда ниитизи-биле 120 шаа кижи ажылдап турар, оларның арааныда 3 доктор, 60 ажыг эртем кандидаттары бар, республиканда эртем-шинчилел ажылын калбартырынга таарымчалыг байдал бар болгу дег. Ындыг турбуже бар аргалар четче ажыглаттынмайн турар. Чылдагааны чүдел дизе, чамдык бедик мергежилиг кадрлар албан черлериниде быларай берген, боттарынга онаашкан хүлээлгелерии бораставырынга ойлежип, эртем ажылы кылыр чай тыплайн олургулаар. Чижээлзерге, филиалларда 3, лабораторияларда 3, башкылар биилии бедидер институтта 1, музейде 1, Культура министерствозунда 1, хоорүүскомда 1 эртем кандидаттары ажылдап турар. Түгле институттуда 2 доктор, 29 кандидаттар, эртем-шинчилел институдунда 15 кандидат мөөнеттиинген, эртемниң чугула адырларынга күштерии каттыштырып, үре-түнелелдиг ажылды организастап болур арганы тургускан. Ынчалза-даа институтта эртемденнерии кичээл шактары-биле бажын ажыр чүдүрүп турар болганда, эртем ажылынга оларның чай-шагы чедиишпейн турар.

Сөөлгү 20 чылдарда эртем чадазы чедип алган дыка хөй кижилерии эртем база практикага салыышкыны монографиялар деп адап турар диссертациялар болгаш олардан алган статьялар-биле колдуунда кызыгаарлатынмын турар. Оларның камгалаан диссертациялары республика даштында ном саңнарында шыгжаттынып, бижээн статьялар өске хоорайларда үнүп турар чыындыларның болгаш журналдарның арыннарында артып каар болганда, мындыг ажылдар республиканың эртем-практиктиг амидыралынга, чонга ажыын бербейн, ис арттырбайн турар.

Чамдык эртемденнер диссертация камгалаан соонда хөй-хөй чылдарда чаа темаларга шинчилел ажылын кылбайн турар. Чылдагааны чүдел дизе, оларның шинчилел ажылынга бааза болур эртемнерии дээди сургуулга өөренип чоруур шаанда ында шиңгээдип албаанында, марксизм-ленинчи теориияны кошпак билириинде, чамдык таварылгаларда болуунуң профессиязын соора шилип алганында, аспирантураға өөредилгеии өөт баштап эртпитеининде, дыидыралды кошпак билириинде болур. Бистиң республикада эртемденнер эртеминиң идеялары болгаш чугула айтырыглар талазы-биле маргылдаалаарыны кылбайн, дискуссияларны чорутпайн, боттарының эртем ажылдарын шүгжүп, анализтеп көрбейн турарлар. Моон ужурунда бистиң ниитилел эртемнеринде турүүгуушкуниүг байдал, таланчыг таарымнышкын доктаай берген.

Партияның XXVII съездизи болгаш СЭКП ТК-ның январь (1987 ч.) Пленуму эде тургустуунушкунга, дургедээшкинге ниитилел эртемнериниң чугула ролюн аймыпшаан, бистиң ниитилелиивиске турүүгуп доктаай берген социал идепкей чок чорукту ажыл эртеминиң бир кол аргазы ниитилел дугайында эртеминиг шынны бадыткаары болур деп демдеглээн. Чоокта чаа. февраль 11-де, «Правда» солунуңүн мурнуку үүлдүнге бижээнии ап көрөөли:

«Ниитилел шинчилээр эртемнер харылсалгалыг социал чагыгны алган: амгы үениң аммыралының болуушкуниниң болгаш чорудулгаларының дугайында бистиң билиглеривисти байлакшидар, оларны партийжи туруштан хандыр болгаш бүгү талалыг угаалылап көөр апаар.

Ленинчи номналга социализм дугайында үндезилекчи үүлдерге даянгаш, бүдүрүмчү күштериниң болгаш бүдүрүлге харылзааларының диалектиказын, күш-ажылдың хемчээлии болгаш ажыглаарының хемчээлии, кооперациянын хевирлерии, ажылагыйны, эрге-чагырганы болгаш бот-эргелелди чорударының методтарын моон ында шинчилээр апаар.

Социалистиг идеологияның революсчу-чаартынчы утказыңгарының, өөредилге болгаш кижизидилгеиниң принциптеринии дугайында, партияның болгаш ниитилелдиң кадык хөгжүлдезиниң магазылаларының дугайында билиглерии ханыладыры эртемденнериниң хүлээлгезин!

Чөптүг болуулу: ниитилел эртемнериниң үндүрүп турар номнарын барымдаалаан, эде тургузуушкуниүң канчаар чоруп турарын чугаалаары амдыызында арай эрте. Оларның дыка хөй кезии биезги шиинде хевээр, хөй-ниитиниң сонуургал кичээнгейии хөөрө тутпайн, профессионал эртем ажылдакчыларының араазында безин онза сонуургалды болдурбайн турар. Эртемденнериниң ажылдарындан олардың эргелеп турар эртемнери чүгле болуунуң утказы-биле эвес, харын кижилериниң мзэ-медерелиниге болгаш чүректериге дээш, хей-ниитиниң медерелии деиирээриие идепкейлиг киржии алыры берге. Философия болгаш төөгү, политэкономия, литературоведение, социология эртемнериниң талазы-биле калбак массаларга билдингир, солун ажылдар ам-даа эвээш үнүп турар.

Эртемден кижи кала-даа ажылдан турза, ооң кыпган ажылының ачы-дузазын, үнелээр кол негелде чонга берип турар ажыы болур. Биске эртемден кижилерии үнелөөрде, оларның чедии алганы эртем чазазын болган аттарын эти-де чугаалажыр, а херек кырында оларның кылган ажылдарын болган бизнглерии үнелеп чугаалашпас болгулаар. Эртемге дуза немереэи чок, чүкүй-ле чиик аргабиле диссертация бөлөткей шаап алгаш, ону кайчап-чоол камгалай тыртып алырын харамаар кижилерден шиитпирлиг хосталыры чугула. Бир эвес кадр өөрө — кандидаттар болгаш докторлар боттарының квалификация денелии иудуладыр болза, ниитилел шинчилээр эртеминиң потенциалы чайлап чок кошкаар...

Ниитилел шинчилээр эртемнерии эде тургузарда шинчилеичи коллективтерге чогаадымчы атмосфераны тургузары, эртем талазы-биле иүлеиишкиниг диилээшкиниерии чорударды улуг ужур-дузалыг. Институттарга эртем ажылдарының конкурстарын доктаамал чорудар керек. Нарын айтырыгларны ажыы-биле чугаалажыл көөру, үре-түнелелдиг теория талазы-биле диесуссияларны чорудары — Эртеминиң арыг агаары. Ам-даа ында айтырыгларын болгаш чорудээлерии, ниитилелдиң тенденциаларын болгаш перспективаларын медерел билириинии, хаанызы теория талазыбиле бодалдың байдалындан болгаш хөгжүлдезиниден, теория фронтузунда атмосферадан дорт хамаарыжыр».

Эде тургустуунушкунга сонуургал кичээнгейии хөөрө тутпайн, профессионал эртем ажылдакчыларының араазында безин онза сонуургалды болдурбайн турар. Эртемденнериниң ажылдарындан олардың эргелеп турар эртемнери чүгле болуунуң утказы-биле эвес, харын кижилериниң мзэ-медерелиниге болгаш чүректериге дээш, хей-ниитиниң медерелии деиирээриие идепкейлиг киржии алыры берге. Философия болгаш төөгү, политэкономия, литературоведение, социология эртемнериниң талазы-биле калбак массаларга билдингир, солун ажылдар ам-даа эвээш үнүп турар.

Эртемден кижи кала-даа ажылдан турза, ооң кыпган ажылының ачы-дузазын, үнелээр кол негелде чонга берип турар ажыы болур. Биске эртемден кижилерии үнелөөрде, оларның чедии алганы эртем чазазын болган аттарын эти-де чугаалажыр, а херек кырында оларның кылган ажылдарын болган бизнглерии үнелеп чугаалашпас болгулаар. Эртемге дуза немереэи чок, чүкүй-ле чиик аргабиле диссертация бөлөткей шаап алгаш, ону кайчап-чоол камгалай тыртып алырын харамаар кижилерден шиитпирлиг хосталыры чугула. Бир эвес кадр өөрө — кандидаттар болгаш докторлар боттарының квалификация денелии иудуладыр болза, ниитилел шинчилээр эртеминиң потенциалы чайлап чок кошкаар...

Ниитилел шинчилээр эртемнерии эде тургузарда шинчилеичи коллективтерге чогаадымчы атмосфераны тургузары, эртем талазы-биле иүлеиишкиниг диилээшкиниерии чорударды улуг ужур-дузалыг. Институттарга эртем ажылдарының конкурстарын доктаамал чорудар керек. Нарын айтырыгларны ажыы-биле чугаалажыл көөру, үре-түнелелдиг теория талазы-биле диесуссияларны чорудары — Эртеминиң арыг агаары. Ам-даа ында айтырыгларын болгаш чорудээлерии, ниитилелдиң тенденциаларын болгаш перспективаларын медерел билириинии, хаанызы теория талазыбиле бодалдың байдалындан болгаш хөгжүлдезиниден, теория фронтузунда атмосферадан дорт хамаарыжыр».

Эде тургустуунушкунга кол айтырыны социалистиг демократияны хаанылдыы алгыдар херек эртемден кижи бүрүзүнүң бодун эде тургузар, СЭКП обкомунуң V пленумунуң чөптүг негелдеелеринге дүүштүр ажылчы чонну интернационалчы болгаш патриоттуу чорукка киижиидер, двоин болгаш ортумак школа реформазын боттанылырар ажылга идепкейлиг киржир. Эртем аныяктарны өскүдеринге, кижиилеринге, олардың тускайлаң болгаш чогаадыкчы бөө-бүле болдынын билир аргазын өөскүдеринге херек.

Турүгуушкуниүг байдалдан шиитпирлиг үштүнар, бөвүн саны-биле диилээ бурунгаралаар, ажылдың түңнелии шыңгыы үнелеп көөр, частырыгларын киилиридеп чалдаанныг сорулгаларны шиитпирлээриниң чаа аргаларын тывар деп, партия негеп турар. В. И. Ленин «Чаа экономиктиг политиканың» дап ажылынга ынча деп сүмелээн: «Дүүнгү дурумзуг аргаларывыстың ыны өгейи кырынга мөзүлдүр илередип бербээн шаанда, бөгүнгү сорулгаларывысты чаа аргалар-биле шиитпирлээриниң өөрени албас бис... Бир эвес ол-не ажыг болгаш аар-берге ыны коргуш чоокка дөрт чугаалап өөрени бээр болзувусса, кандыг-даа бергелерии чугаажок болгаш ыыап-ла тиилелиг ыдаарынга өөрени бээр бис». (Чогаалдарының долу чыындызы, том 44, арын 205, 210). Ленинниң ынын истеп, чагыын эдерип чораан, совет ниитилел чаа-чаа тиилелгелерии чаалап ап ыыдаар дээрзинге чигаалыг турбас.

Ю. АРАНЧЫН,
СЭКП Тыва обкомунуң чанында эртем чөвүлелиниң даргазы, төөгү эртемниңдоктору, ТДЛТЭШИ-ниң директору.

КОМПЛЕКСТИГ ЧАА КИЛДИС

ССРЭ-ниң ЭА-зының Сибирь салбырының Тыва комплекстиг кылдазының директору, техниктиг эртемниңкандидады Н. А. Алшиев-биле бистиң корреспондентивис Л. Монгуш Совет эртем хүнүнүң бүдүүзүнде беседалашкан.

— Николай Алексеевич, комплекстиг кылдис кандыг сорулгалыг тургустунганыл?

— Үлетпүр бүдүрүлгезиниң экономиказы болгаш организациязы институттуң, ССРЭ-ниң Эртеминер Академиязының Сибирь салбырының Геология болгаш геофизика институдунуң геология лабораториязының Тыва комплекстиг кылдызын экономика болгаш геология лабораторияларының баазазынга тургузар дугайында шиитпир 1986 чылдың мартта хүлээп алдынган. Кылдис бодунуп ажылын эрткен чылдың декабрьдан эгелээн. Кылдистиң ажыл-чорудулгазын ССРЭ-ниң ЭА-зының Сибирь салбырының Красноярскиде филиалы удуртуп турар. Чаа эртем коллективиниң эртемшинчилел ажылдары республиканың бойдус байлактарын камгалаарынга болгаш ажыктыг ажыглаарынга дузалаар база республиканың экономиктиг болгаш социал хөгжүлдезиниң эртем-техниктиг программазының техника-экономиктиг үндезинин тургузар сорулгалыг.

— Кылдистиң кылып чорудуп турар эртем-шинчилел ажылдарының кол угланышкынары кандыгыл?

— Минералдыг чиг эттериниң чугула хевирлерии химиктиг аргалар-биле болбаазырадырының болгаш байлакшыдарының аргалары, Тываның бүдүрүлге күштериниң комплекстиг хөгжүлдезиниң экономиктиг болгаш социал айтырыглары, Тываның девискээриниң геологиязы болгаш металлогениязы бойдус курлавырларын чогумчалыг ажыглаарының болгаш камгалаарының айтырыглары, материаловедение — бо бүгү айтырыглар комплекстиг кылдистиң кол эртем угланышкыннары болур.

— Коллективтиң эртем ажылдакчылары бо хүнүнде кандыг эртем ажылдарын чорудуп турарларыл?

— Амгы үеде кылдистиң экономика талазы-биле эртем ажылдакчылары Тываның бүдүрүкчү күштериниң хөгжүлдезиниң төлевилелиниң он үшкү беш чылда болгаш 2005 чылга чедир үеде эртемниг үндезинниерии ажылдап кылып турарлар. Химия талазы-биле эртем ажылдакчылары көмүр-даштан газ-ты болгаш ыш чок одаар чүүлдү үндүрүп алыр сорулга-биле ооң энергия-химиктиг болбаазырадырлгавының технологияларын ажылдап кылып турарлар. А геологтар Хову-Аксының казымал байлактарлыг черлерии база ол ышкаш даг-дүүг шыгжамырларын шинчилээрии уламчылап турар.

— Комплекстиг кылдистиң структуразының болгаш кадрларының дугайын чугаалап көрүперем.

— Амдыызында кылдисте сес лаборатория бар. Оларны география эртемниң кандидады К. О. Шактаржык, геология-минералогия эртемниңиң кандидады К. С. Күжүгет, экономиктиг эртемниңиң кандидады Г. И. Ханин, химиктиг эртемниңиң кандидады Г. С. Яблонский, физика-математика эртемниңиң кандидады М. А.-Х. Онлар болгаш өске-даа эртемденнер удуртуп турарлар.

Кылдисте ам шупту 90 хире кижи ажылдап турар. Оларның дөртеии эртем-шинчилел ажылдарын кылып турар. Бисте эртемнер кандидады аттарлыг 22 ажылдакчы бар. Ийи эртем ажылдакчызы эртемнер докторуңүн алып бо чылын камгалап хоочун чурттакчымы, оон өскээр кайнаар-даа чорун кербээн. 1911 чылдың январь бирде төрүттүнгеи Бараан Дамчылдың чугаазын үн бижикир аппаратка бижидип орда тыртгырдым. Дамчыл Хыйымчыковичиң ынчан Өдүгениң болгаш өске-даа черлер аттарының тывыгган төөгүзүн, тайга улузунуң чанчылдарын болгаш эт-херекселии таймылбырлап чугаалаан, ажыларының бөрөөлдерии күүсеткеи болгаш алаңи каш кожамыктарны мраап берген. Оон ол үнү ТДЛТЭШИ-ниң төөгү фондузунга шыгжаттынар болгаш эртем ажылынга ажыглаттынар.

К. ЧООДУ.

ЧУРУКТАРДА: бөлүк эртемденнер шылыр ажылдарын дугурюүн олурлар.

Тываның дыдыы, литературазың болгаш төөгүүнүң эртем-шинчилел институдунуң дыл, секторунуң эргелекчизи, филология эртемниериниң кандидады Я. Ш. Хертек бо чылдың февраль айда Тожуунуң иевижилериие чедип, каш хонук дургузуунда шинчилел ажылдарын олларга танышгырган. Яков Шаңмакович Өдүгеи тайганың иевижилери-биле таңгыс майгынга чурттап, оларның тоолчургу чугаалары, үлегер домактарын болгаш кожамыктарын үн бижикир аппаратка тыртгырып алган.

ЧУРУКТА: эртемден Я. Ш. Хертек Өдүгеи тайганың

ШЫН 3-кү арын 1987 ч. апрель 19

ТЫВЫСКАН

1986 чылда бедик бүдүүлгечи коргузуглери дээш ВЛКСМ ТК-ныӊ бюрозунуӊ донтаалы-биле Тыва АССР-де Кызылдыӊ даараныла фабриказыныӊ даараакчызы Елена Ооржакка, «Красноярскгеология» каттыжыышыныӊ Тыва геология экспедициязыныӊ техник-геологу Любовь Бутаковага Ленинчи комсомол шаӊналыя ВЛКСМ-ниӊ XX съезжыныӊ ажыттыларыныӊ бүдүүзүнде тывыскан.

Төрээн чериӊ өөрен

МЕРГЕНГЕ ЧОРААНЫВЫС

Кок-Тей ортумак школазыныӊ 6 «в» класста Тока аттыг отрядтыӊ пионерлери ооӊ адыя эдилээни чогаалчыныӊ төрээн черн Мергенни болган аӊаа тураскаатказын музейин коргеннер.

Музейге кире бээрге, бирги өрээлде Каа-Хем районнуӊ географтыг картазын аскан. Ында районнуӊ ажыктыг кажымалдарын, дириг амытаннарын, черниӊ туруш-байдалын тодаргай коргускен. Оля өрээлдиӊ бир ханазында шаанда аӊаа тулчуп турган партизаннарныӊ чуруктарын аскан. Ол партизаннарныӊ төөгүзүнүӊ дугайын ол школаныӊ 7 болган 8 класстарныӊ өөреникчилери — С. К. Токаныӊ чээни Сурүнмаанын оглунуӊ уруу Саида Салчак биле Сүрүнмаанын уруу Чашпайныӊ уруу Лора Ховалыг музейге келгеннерни чылыыбиле утпуп алган, тайылбырлап бергеннер. Партизаннарныӊ арагындан Сергей Акимович Хлебниковтуӊ дугайында солуун чүүлдерни чугаалаан-дыр. Ийиги хатпа 1941—1945 чылдарда Ада-чурт дайынында Каа-Хем райондан барган эки турачыларныӊ адын биижээн данзыны таныштырды. Аӊаа пионерлер минута иштн ыыт чок ёзулаалы кылдылар.

Өске ханада 1930-1934 чылдарда районга мал, чер ажылагыйын болган колхозчу тургузуглу, бо хүннерде ажыл-агыйлар улуг мурнакчы совхозтар болганын коргускен. Дараазында залда С. К. Токаныӊ амыдыралчуртталгазын, ажыл-чорудулгазын коргускен чуруктар бар. Ол шыкаш шаанда тыва улустуӊ өзүлел чораан эт-херекседелерин база сонуургап кордүлер. Музейниӊ соолгу залында районнуӊ ажыл-агыйлу үеде мурнакчы күш-ажылчы хереӊгеннериниӊ чуруктарын аскаш, коргузуглерни бижээн.

Уруглар музейин коргеш, районнуӊ төөгүзүндеи хой чүүлдерни билип алганнар. Ооӊ соонда С. К. Токаныӊ төрээн черн Мергенни коер дээш, Саида Салчак, Лора Ховалыг олар-биле кады хаптывыс. Экскурсоводтарывыс бисти тей кырынче чалалап үндүре бергеш, тураскаалга чедирдилер. Ол тей кырындан Мерген суурнуӊ дугайын таныштырдылар.

— Бо суурда клубту бистиӊ кырган-ачавыстыӊ бижээни «Араттыӊ созу» деп номнуӊ өртээ-биле тутка —деп тайылбырлаан, суурнуӊ кежир үеде хогжүлдезиниӊ дугайын база чугааладылар.

Экскурсияны башкарып турар Саида Салчак, Лора Ховалыг олариӊ яптиг-эълдээн, чугаа-домаанын бодүүнүн, билдингирин, уругларныӊ салган айтырыгына харыы берип турарын коргеш, кончуг-ла өөренген-дир деп бодадым.

Олардан каичап мынчаар өөренип алганын айтырарымга:

— Бисти болган өске-даа өөреникчилерни 5—6 класска-ла өөредип белеткеп турар, чүге дээрге биске улуг-даа, бичии-даа аалчылар үзүк чок кээп турарлар —деп чугаалаалар.

Кайы-даа районнуӊ өөреникчилери, черни ырак дивейн, бо музейни болган С. К. Токаныӊ төрээн черни барып көрүп турар болза эки деп бодаар мен. Ол шыкаш музейни ооӊ-даа артык дерип, хой-хой чүүлдерни белеткээри чугула. Совхозтуӊ төвүн чаагайжыдып, бажыӊ-балгатныӊ херимин, кескү агитацияны чаартып, сүүрүү хейге үлегер-чижектиг болдурарыбиле комсомолчуларны, ажыктарны, өөреникчилерни, чоӊну хаара түҥүп ажылдаар боор деп үлүү-биле идегедим.

К. КҮҮҮН.
Кок-Тей школазыныӊ биология башкылы.

ООӊ ДУГАЙЫН ЧУГААЛАП БЭЭР

Чылдар болгаш кижилер

Чоокта чаа Ийме суурга ажыл-херектиӊ даа, аныхүүнүӊ-даа аяыл-биле чордум. Төөгүүнүӊ болгаш культураныӊ тураскаалдарын камгалаар институдуӊ даалгазын күүседим чораан кижи болганымда, суурнуӊ улуг назылыг чурттакчылары-биле ужуражым, чугаалашкыладым. Хоочуннарныӊ сактыышыннары база төөгүүнүӊ истери-ле болгай. Олардыӊ арагында суурда эӊ-не улуг назылыгларныӊ бирээзи Балчыт Сочугашевна Моигуш-биле ужурааштым. Балчыт Сочугашевна ТАР Бичe Хурал Президиумунуӊ баштайгы даргазы Адыг-Түлүш Чүлдүмүнүӊ кадайы чораан кижи болду.

Ам сезен харже кирер чоокшулаан бо кырганныӊ чугаазындан ооӊ болдунуӊ болгаш ашаанныӊ чурттагланыныӊ, ажыл-херээниӊ дугайында, ол ышкаш чээрбиүжегги чылдарныӊ төөгүзүүнүӊ дугайында аныяк салгакчыларга өөредиглиг, хей солуун чүүлдер билдинип кээр чорду. Балчыт Сочугашевна чээрби чылдарныӊ тоичүзүнде, аныяк кыс шаанда Кызылга тургускан нам сургуулунга (партия школазыныа) Чөөн-Хемчик кожуунунуӊ Ийме сумузундан Моигуш Дазаа, Ондар Улаан-Хөө, Моигуш Долгаржап олар-биле кады өөренип келген болду. Моигуш Балчыт эш-өөрү-биле бир дөмей, марксизм-ленинизмниӊ номналын кызымаккай шиигээдип ап, хей-инитиниӊ ажылынга идепкейлиг киржип, нам школазыныӊ сургуулларыныӊ аразынга үлегерлиг сагылга-чүрүмнүг кижилериниӊ бирээзи турган.

Эрес сургуул үруг Балчыты Адыг-Түлүш Чүлдүм ескерип хаап, удатпаанда таныжып ап, өг-бүле түдүп, кады чурттаарын саналдаан. Балчыт биле Чүлдүмүнүӊ салым-чолу каттышкан.

Революсчу тура-соруктуг уруг ынак эжиниӊ ажылынга дузалажып, өөредилгезин уламчылап турган. Тун уруг база көстүп келген. Ийи аныяк кижиниӊ өөрүшкүзү үр болбаан. Бичии чажы чок апарган. А 1932 чылдыӊ тоичүзүнде Адыг-Түлүш Чүлдүм аар ааражып, дараазында чылдыӊ мартта мөчүл берген. Харалаанын, бакка бак үлажып, адазы чок апарганда хырын иштинге артkан оглун совет эмчилер божудуп каарга, база чок апарган. Урутпуӊ неэи тыныыг артса-даа, кадыы баксырап аарын турул (өөрге, Балчыттыӊ адазы Моигуш Сочугаш чуртумче көжүре берген.

Кадыы эмнээзи соонда Балчыт Сочугашевна калган ажиниӊ чырыткылыг херээн уламчылап, чер-чуртунуӊ политиктиг амыдыралынын идепкейлиг киржикчизи боон чурттап, сумуунуӊ херээжеммер чөвүлелиниӊ даргазынга ажылдап, бижик билбес ворукту узуткаарынга идепкейлиг киржип турган. Адачурттуӊ Улуг дайынынын чылдарында ол маадырлыг Кызыл Шеригге белек, дузаламчы чыр дугайында арат херээжениериниӊ ортузунга хей ажылды чоруткан. Балчыт Сочугашевна төрээн черинин колхоз шимчээшкинининӊ идепкейлиг киржикчизи болбушаан, колхоз, совхозтуӊ ажылынга биче эвес улут-хуузун киргген.

Төөгүүнүӊ чүгле дириг херечизи эвес, ооӊ хөгжүлдезиниӊ мурнуку одуруумдан мараакан алдарлыг кижи амгы шагның аныяк-өскүннине хей-хей солуп, өөредиглиг чүүлдерни чугаалап берип болур.

Адыг-Түлүш Чүлдүмүнүӊ ажылдап чораанының дугайында айтырарымга, Балчыт Сочугашевна мынчаар харыылады.

— Болду дээш бичии-даа сагыш салбас, янитининг ажыл-херээ дээш уйгу-даа удувас чораан кижи-ле болгай. Дыштанып хүннерде бээн бажыцга олурбас. Хей-янитининиӊ бир-ле ажылынга киришкеи турар. Кижилерде өө-не биче сеткилдиг кижилерниӊ бирээзи чораан. Оюн-тоглаадан чыда калбас, кижилер дээш сагыш човаачал, бодуидан бичии улустуӊ бээн кончуг хүндүлээр чорду.

Кызылда Чүлдүм кудумчузун билбес кижи чок. Ооӊ адын эдилээн кижиниӊ дугайын билир кижи ховар. А Балчыт Сочугашевна ооӊ дугайын кончуг ян билир, ооӊ хейиӊ билип ап болур.

М. СҮНДҮЙ.

ЧУРУКТА: ТАР Бичe Хурал Президиумунуӊ баштайгы даргазы Адыг-Түлүш Чүлдүмүнүӊ кадайы болгаш чоок ынчуӊ Балчыт Сочугашевна Моигуш.

Авторлуӊ фотозу.

КӨРҮЛДЕ-КОНКУРС

Чадаананыӊ уран чүүл школазынга аныяк хөгжүмчүлериниӊ зона конкурузу болуп эрткен. Анда Улуг-Хем, Чөөн-Хемчик, Овүр районнарда музыка школаларыныӊ өөреникчилери киришкеи. Көрүлдени Тыва АССР-ниӊ культуразыныӊ алдарлыг ажылдакчызы И. Г. Минин башкарып эрттиргеи.

Көрүлде-конкурска бирги черни Хандагайтыныӊ музыка школазыныӊ гитара аландыныӊ өөреникчилери чаалап алган.

Музыка школаларында өөренип турар уругларныӊ мергежилии бедидеринге дээштиг, өөредиглиг бо көрүлдеге Өвүрниӊ Торгалыг, Улуг-Хемниӊ Торгалыг школаларыныӊ өөреникчилери киришпээн. Ол ышкаш Чаадаананыӊ уран чүүл школазында хой чылдарда ажылдап келген национал херек-челер хлазыныӊ өөреникчилери база хажыктыга чылын калган.

Б. ООРЖАК.

Редактор
В. С. ШАРАВИИ

ТВ

АПРЕЛЬ 20-ДЕ БИРГИ ПРОГРАММА МОСКВАДАН

18.00—Медээлер. 18.10 — Док. фильм. 18.30—Футбол допчулалы. 19.15 — Бөгүн делегейде. 19.30 — «Дүргедээшкин». РАФ-та ажыл-агый чорудулгазыныӊ чаа хевирлериниӊ тургустуӊуп турарынын дугайында. 20.00 — Улуг Октябрьныӊ 70 чылынга. В. И. Ленин. Амыдыралынын арынары. Хей сериялыг уран-телефильм. — «1870—1887 чылдарныӊ Симбирскининӊ трилогиязы». 1-ги фильм — «Дириглерни кыйгырдым». 21.00— «Үе». 21.35 — «Мосфильм киностудиязы көргүзүп турө. «Матвеевтиӊ оорушкузу». Уран-чечен фильм. 23.00— Грузин ССР-ниӊ улустуӊ артизи П. Бурчуладзе ырлаар. 23.25—23.50 — Бөгүн делегейде.

ИЙИГИ ПРОГРАММА КЫЗЫЛДАН

18.00 — Док. фильм. 18.30 — «Планета Ленинии номчуп турө». Шушенскоеде улустуӊ чуруктар галереязынын директорү Д. М. Рудакова кирижир. 19.00 — «Халмага 4 хонуко». Телефильм. 19.20 — «Алия төвү». Үндүрүлгелер: Медээлер. Улуг Октябрьныӊ 70 чылын телептиг утпуур. «Тиилелге» совхозтан репортаж. «Бичии суурларныӊ карын айтырыглары». 19.40 — Медээлер. 19.50 — Чарлаалар. Реклама.

МОСКВАДАН

20.00—«Тамчыктыг удунар, чаштар!». «Лёлик биле Болектиӊ ужураллары». Мультфильм. 20.15 — «Ол мээн ырым». Док. телефильм. 20.30 — «Музыкалыг киоск» 21.00 — «Үе». 21.35 — «Т. Ерастова ырлаар». 22.00—00.30 — Хоккей. Дөмөгей чемпионадын. ССРЭ биле АКШ-тыӊ шилимдек командалары ойнаар. Австриядан дамчыдылга.

агаар

Бөгүн республикага шокар булуттаар, чагбас. Агаарныӊ температураазы дүне 2—7, чамдык районнарга 12—17 градус соор, хүндүс 13—18, чамдык районнарга 3—8 градус чылыыр.

Кызылга шокар булуттаар, чагбас. Агаарныӊ температуразы дүне 4—6 градус соор, хүндүс 16—18 градус чылыыр.

КИНО

АПРЕЛЬ 19-ТА

«ПАЙЫРАЛ»: «Король Дроздовик» 11.20, «Время сыновей» 9.30, 13.10, 16.50, 18.40, «Знаю только я» 15.00, 20.30 шактарда.

«КАА-ХЕМ»: «Ико — отважный жеребенок» 10.30, «Выстрел в спину» 12.00, 18.00, «Любовь и голуби» 14.00, 16.00, 20.00 шактарда.

«ВОСТОК»: «На златом крыльце сидели» 10.00, «Рейс 222» 11.30, 14.10, 16.50, 19.30 шактарда.

«ПИОНЕР»: «Киносборник» 9.40, 13.00, «Юрка—сын командира» 11.10, «Мой любимый клоун» 14.30, 18.20, «Крик дельфина» 16.20, 20.20 шактарда.

СӨКП кежигүнү, улус депутаттарныӊ Эрзин кожуун Советиниӊ күүскомунуӊ секретары

Татьяна Намгаевна Сааныы

ур аараан, мөчээнин СӨКП Эрзин райкому болгаш райкүүском дыннаттыышаан, оон төрелериниге болгаш чоон кижилериге ханы кажыдалын илергейлеп тур.

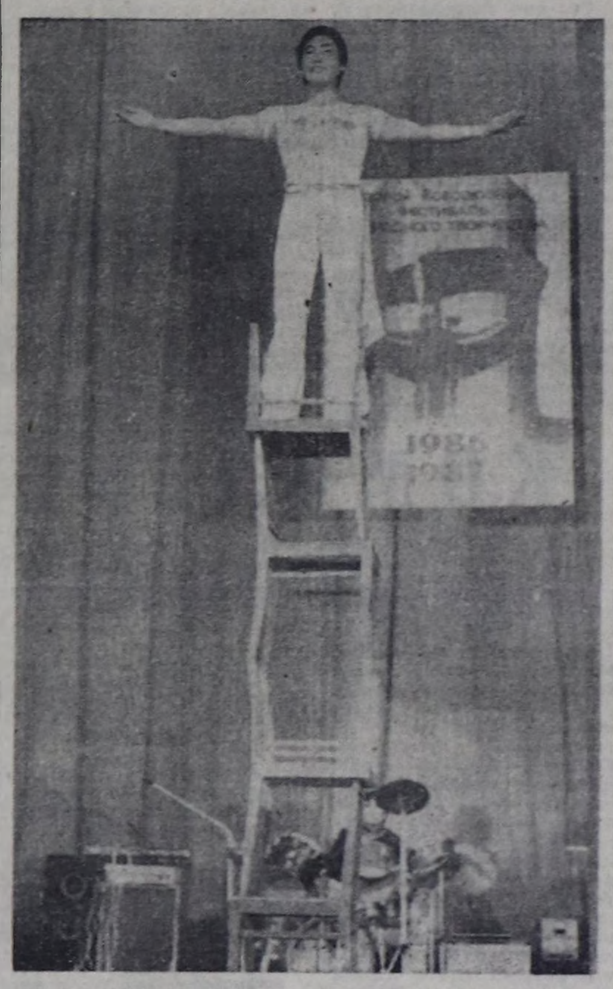

ШАҢНАЛЫ-ӨГ

Олег биле Эмма Куулардар нал ажылынга ажылдаа-ла ыяыг үр болбааннар. Ынчалза-даа боттарыныӊ хаалган ажылынга кызымаа, эрес-кежээн-биле олар малчын эш-өөрүнүӊ хүндүткелин чаалап алганнар.

Куулардыӊ Чиңге-Ооргага кыштаанга чеҥин, оларныӊ ажыл-ижи-биле танышкан мен. Кажаа-хораазыныӊ, төрээн хойларыныӊ ынчаа байдалы эки.

Малчын аныяк өг-бүле эрткен чылдыӊ социалистиг чарыжынга тиилекчи болуп, «Чыраа-Бажы» совхозтан чаа өг-биле шаңнатканнар.

Д. САЛЧАК.

ҮЕ-БИЛЕ ДЕҢГЕ БАЗАР

Тыва АССР-ниӊ Чогаалчылар эвилелиниӊ баштаар черн. ВЛКСМ обкому аныяк чогаалчыларныӊ республика семинарын эрттиргеи. Ону Тыва АССР-ниӊ алдарлыг чогаалчызы К.-Э. К. Кудажы ажыткан. Аныяк литераторларныӊ дадыгыышкынынга чер-черде тургустуглган он сес чечен чогаал каттыжыышкыннары, школаларда, өөредилге черлериндe болгүннер, удаа-дараа эртип турар семинарлар детхимчелиг болуп турарын ол демделгээн.

«Эде тургустуглуушкун үезинде аныяк чогаалчыларныӊ сорулгалары» деп илаткелди ВЛКСМ обкомуныӊ секретары С. Х. Капшык-оол кылган. Тыва литератураныӊ хөгжүлдезиниин болгаш аныяк чогаалчыныӊ амыдыралчы идепкейлиг туружун хевирлээриниӊ айтырыгларынга Чогаалчылар эвилелиниӊ баштаар черниӊ харыысалгалыг секретары А. А. Даржай докталаан.

Авторларныӊ чогаалларын түс-түс секцияларга сайгарган. Оларны чогаалчылар Ю. Ш. Кюнзегеш, С. С. Сюрюн-оол, С. В. Козлова, М. А. Хадаханэ, А. А. Даржай, К. Ч. Черлиг-оол, Г. И. Принцева болгаш өскелерлээ удуртуп эрттиргеи. Семинар ажылын дүүн уламчылаан. Ооӊ ажылынга дөртеи ажыг желеп чоруур болгаш аныяк чогаалчылар киришкеи.

Бистиӊ корр.

БЫЗААНЧЫ СЫВЫНДА АЪТ

Тоолчургу чугаа

Ыраажы Намчылдыӊ чериг албаны эрттирер үеэ келген чүве-дир. Эдер хек дег ыраажыныӊ үнүн дыӊнаан, дарга-бошка чериг албанныглар Ыраажы Намчыла чериг сургуулуунуӊ ыраажызы кылдыр томуйлаан. Ол үш чыл улаптыр ырлап келген.

— Мен үш чыл иштинде аът-хөл мунуп, арбай-суну барып көрбедим, мынчаар олурары чеже-даа дыӊ-чыргал болза, чалгаараачыг-дыр, беш хонук шөлээ-лиг кижи болганымда, силерининге доктаап, хей ыры ырлап берип шыпаазс мен — деп харылаан.

— Аӊаа сагыш човава, харын чылгынга кадарчы үндүрүп берээли, беш хонук иштинде бистиинге таптыг дыштанып, биске хей ыры-лан ырлап бер — деп дилээнер.

Ындыг болганда үүү боор яйык, Ыраажы Намчыл ол аалга турун алган, уян ырым ырлап, чараш кыс-биле танышып, өг-бүле түдүп, амыраан-чурттай берген чүвеи иргин.

Ыраажы Намчыл өг-бүле түдүп, аас-кежиктиг, амырменди чурттап орза-даа, аал-чурттун, ада-иезин сактып турар апарганын кадайы биле гүмелеп-тир:

— Сеңээ мен эртен халдын чангаш, кежээ дедир ээп кээп турар чүгүрүк кулаа аът берейн. Ол аттан өске мал мунуп болбас эвеспе. Аалыга бичии четпейн чораш, аядыныӊ тургузуп, тыныжын оожургадып ап турар сен.

Ада-ораннын удузу ону кулаа аттан өске мал мунбас, чыгы кадарар дээш ада-иезиниӊ аалынга чаӊгыс-даа хонмас боорга, кайгап турганнар. Бир катап Ыраажы Намчыл ада-иезиниче чанып ора, аядының тыныжын оожургадып алырын үттүп алган. Кулаа аяды баглаалыгга доктаап чадап турарын көргеш, ыраажының авазы каразып, ында черде ужур бар боор деп бодаан, өөнче кире халаап, хачы ап алгаш чараш кулаа аттың челин кезиптерге, аът ол-ла черинге өлүп калган. Ыраажы Намчыл аалының өлегининге муңгараш, үш ай иштинде аъш-чем чивейн, ыяштап аалының дурзузун чазап кылгаш, ону бызаанчызының сывынга эптеп алган. Ол үеден эгелээн чазаныкчылар бызаанчы сывын аът бажының дурзузу-биле каастаар апарган чүве-дир.

Д. С. СОТПА.

САГЫШ ЫШКАШ ТУРАРЫГАЙ

Ырак-ужак Овүрде Саглыны билир боор силер, эргим номчукчу! Орук-чирин кадыр-берт, район төвүзиден шаала хайыы черде болдур чүвеспе. Ол-даа каичаар, ындыг-ла ыйнаан, бойдустуг чаналгазын аан. Сайзыралдыӊ чоогунче чыыра тырып, арт-сынны чавызалыр оргулаптар арга бар эвес аан. Ооӊ хере» база чок болдур ийин але. «Саглы ышкаш хову болза, сагыш ышкаш болган болза» деп, шүүрүглериниӊ ыры-шоорузунга киргеи. озар-белчиирлиг хөвүүрүнү хат-кавыска, шүүрганзап арт-сын каигалап чызар ышкажык.

Мырынай доора бар чыдыр ышкаш мен. Херектиӊ ужурунче киришпээлинер. «Кызыл тук» совхозтан дүүренчиг медээ келген. Ажыл-агыйныӊ төвү Кызыл-Тей суурнуӊ херии черде чыдары маӊаа хамаарышпас. Малчын чонуӊ чурту-даа болза, Танды-Уула сынныарымын мээн-каттарындан шаагайлып чыдар хем-суу ховар чер болгай. Сарыг-Тей, Улуг-Даг, Сарыг-Сигеи, Дүжерлиг ховузу, Дилгы-Төрүүр, Хачы-Ховузу деп черлерде каяа чайныӊ изииде өрге чылгаар ол чок оран чүве. Арбас-турбас күжүр Хүреимии мунупкаш, аӊаа база чоргуладым. Баалык ажа бээрингге-ле ой бүрүзү тускай аттыг черлер. Ынчанмайн каичаар, ында мал турлаглары бар болганда аан. Саглыдан келген медээниӊ ужуру ам билдинип бар чыдыр ышкаш. Үстүнде алдаанывыс мал кыштагларында, чазагларында, күзеглериниге хей акша-тегеригти үндүрүп турган, каскан кудуктар бар. Ам ында кылын дүшкеи хар кидии эрип, мал-маган хар суулдан ажырбас чорду. Ешагның эргилдезии өртеп-баглап алыр эвес, каш хонуктан ойлап баткан хар суу төлер. Берге кыштыг арай деп ашкан арган мал часкы куу сиген чиггеш, хей суггат негээр. Ажыл-агыйныӊ кудуктарыныӊ чайгызы-даа ажылдавас. Электри моторлары өртенген хире-дир. Бо берге байдалза оларны дарый кылдырып алырын удуртукчулар, тускай эртемниглериниӊ сагыжы каичап даамай олурарын база кайгаарлыр мен.

«Куу-Дагныӊ баарындан кудук каасса үнмейн кай баар» деп, ырлаарга-ла белеи ыйнаан. «Кызыл тук» совхозтуӊ он бир сааныт кудуун казарла 275 муӊ рубль чарыгдаан эвеспе. Чаӊгыс кудук казып алырда, чеже кижи күжү, техника херегин саглыжылар билир. Ындыг турбуже, Дилгы-Төрүүр, Хачы-Ховузуида кудуктарыныӊ бажыӊнарын өскээр көжүре берген. Ону бодаарга ук кудуктарны кагганы ол-дур.

Суг-суггат малчыныларга тынар агаар-биле дөмей хе-ректиг. Барып-барып малчын чер Саглыга ооӊ ачызының дугайын чугаалаш каичаар. Эх, сагыш ышкаш болган болза аар! Саглыда үреген кудуктарны кажан-чежен септеп алырлар ирги? Ол дугайын совхоз директору Б. Куулар, кол зоотехник М. Сундуйдан айтырып көрээлинер.

ЧАДААНАДА ХӨЛЕГЕЛЕР

Эки, Мерген Мергенович! Кызыл биле Чадаана аразын ша-даа кайын чедирер сиӊ-түлүк. Каяа-даа ажылчын күжү херек. Чамдык черлерде ажылчын күш чедишпес. Арага садыныӊ чанындан ыраак, эрткендүшкеи кижилерге узун мойнуӊ сунуп алгаш чоруур «хөлегелер» кайын тыптып келчик ирги? Ону чогуур черлер чүге тодаратпас чоор? Черле инчеп, Чадаана хоорайныӊ арага садыныӊ чоогунга корум-чурум кажан янжирир ирги деп-ле, сагыжым сагыш эвес чоруур-дур.

Чугула кампания —часкы тарылга келген. Ажылчын кижилерин аксы-бокучче арага-дары каичап ажар. Арагачыларга удур демисел кайда-даа күштелген ышкажык. Бо чугула үеде арага садарын кызыгаарлап, чоӊнуӊ санал-оналын алза эки-лээ ышкаш. Ооӊ кадында кайда-даа ажылдап, чурттап турары билдинмес, садыг чоогунда эзертинген, каракка чаржыычыг «Хөлегелер» база арлыла бергей. Ооӊ башка олар каяа хүндүс-даа хөлеге, карангы дүне-даа хөлеге болуп чоруурлар-дыр.

Силериниӊ бижикчилер
Ш. ДУВЕНДЕЙ.

МЕРГЕЛДЕЙНИӉ ХАРЫЫЗЫ

Чаадаандарга барып четтикпедим, эргим эш! Чаадаанарыны номчаап, Чадаана хоорайда арагачылар-биле демисел кошкан-тыр деп билдим. Хоорай Совединиӊ, райкүүскомуныӊ иштики херектер киллизи, хейинити организациялары моон соӊгаар каидыг хемчеглер алганын дыннадыптар мен.

Адресивис: 667000. Кызыл хоорай, Щетинкин болгаш Кравченко кудумчузу, 3

ТЕЛЕФОННАРЫ: редакторлуӊ 2-24-68, редакторлуӊ орлакчыларыныӊ 2-35-24, 2-23-54 харыысалгалыг секретарыныӊ 2-23-35, секретариаттыӊ 2-23-35, партийжи аймактарал болган үлетпүр киллистериниӊ 2-31-75, пропаганда болгаш совет тургузуг киллистериниӊ 2-37-13, чагаа киллизиниӊ 2-41-27, информация киллизиниӊ 2-20-60, культура киллизиниӊ 2-23-54, көжээ ажыл-агый киллизиниӊ 2-21-47, корректорларныӊ 2-27-41, бухгалтериянын 2-12-45, солуун келбейн барганда 2-32-75 телефонче долгаар.

Солуунуӊ индекизи 54241.
Чылда 300 катап үнер.
Хемчээли 2 парлаага амазы.
Тиражы 22108 эки.

Тыва АССР-ниӊ Ном үндүрер чер, полиграфия болгаш ном сатыышыл херектериниӊ талазы-биле күрүне комитединиӊ типографиязы. Кызыл. Щетинкин болгаш Кравченко кудумчузу, бажыӊ № 1

Чагыг № 3492.
ТС—00601.

Бүгү чурттарның пролетарийлери, каттыжыңар!

ШЫН

СЭКП Тыва о-бкомунуң, Тыва АССР-ниң Дээди Совединиң болгаш Министрлер Чөвүлелиниң органы

1987 чылдың апрель 21 № 94 (13394) вторник

1925 чыдда үнезилеттингеп. Өртээ 3 копеек

Советтер чуртунуң ажыл-ишчилери! Улуг Октябрьның 70 чылын төлептиг уткууру дээш чарышты улам калбартыңар!

(СЭКП ТК-ниң Кыйгырыгларындан).

ХАНЫ ДЕМОКРАТЧЫДАР

Соңгулда кампаниязы – чер-чер Советтериниң, улус судтарының ажылының көрүлдези

Бо чылдың июнь 21-де, воскресеньеде, улус депутаттарының чер-чер Советтериниге, районнарның улус судтарыга соңгулдалар болур. Соңгулда мурнуңу кампаниязы амгы үеде кижи түлүк. Комиссияларже болгаш округтарже төлээлер депшидилгези доозулган, ам чер-чер Советтериниге депутаттарның кандилаттарының депшидилгези эгелээн. Улус судыларыңа кандидаттарны уламчылаар. Депшидилге кампаниязы майның тоңчүзүнге чедир уламчылаар.

Чер-чер Советтериниге соңгулдалар бо чылын онзагай байдалга болур. Социалистиг демократияның хамылаазының ол бадытказ көргүзер. Бистиң республикавыс күш-ажылчы коллективтери, хамаатылары, хөй-ниити организацияларының төлептиглериниң төлептиглерин адап эгелээн. «Кызыл-Хем» орумнээр станок машинизи В. А. Балагашов, «Шекпээр» совхозтуң Аянгаты салбырында күш-ажылдың хоочуну С. Д. Ондар, ВЛКСМ Чөөн-Хемчик райкомунуң секретары Л. Ы. Куулар болгаш өскелер он-он төлептиглерим чон депутаттарга кандидат кылдыр адаан.

Бо чылдагы соңгулдаларның бир онзагай түүлү — Барыын-Хемчиктиң бүгү девискээрингe соңгулдаларының хөй мандаттыг округтарга болуру. Ынды округтарда кандидаттарның саны хөй болур. Бадылаашкын түңнели-биле хөй сан алган кижи депутат болур, а ол дээрге аңаа коргүскен бедик бүзүрел. А эвээш санныг болганнарга түскай шын-ызылганы тыпсыр, олар Советтиң база ооң органының ажылынга чөвүлээр эргелиг киржир.

Соңгулдалар дээрге чер-чер Советтериниң, суд органнарының ажыл-чорудулгазының бүгү талалыг көрүлдези болуп келген. Ынчангаш бо шинтпирлиг үеде бистиң кол ынчаннгей салза чогуур айтырыгларывыс болза: Советтериниң ажылын экижидер дээш бүгү түүлдер кылдыңган бе, депутаттар болгаш улус судьялзыры чонуң бүзүрелин шынзыктырган бе, эки дуржулга кайда мөөңнеттингенил, ону нептереткен бис бе? Ону ажылчы чон айтырып, боттары аңаа хамаарыштыр тодаргай саналдарны-даа киирип турар.

Бо кампаниянның онзагай соруглазы чүдел? Ол дээрге депутатка кандидаттарның депшидилгезин организастыг чорудары-дыр. Советтериниң составында ат-алдарлыг, күрүшениң ажыл-херектерин кажан-даа, када-даа шинтпирлеп шыдаар, даантан ижи дээш харысаалгазын үргүлчү бодап чоруур кижилерни илередип тывары, бо талазы-биле ажылчы чонуң саналын дыңнаары болур. Соңгулда мурнуңу хуралдарыңа чаңгыс эвес кандидатураны депшидип турар болгай. Чүгле оларның дугайында ажыл-херекчи, тодаргай чугаалы кылырыңа бүгү талалыг таарымчалыг байдалдарны тургузар херек. Кандидатура дугайында чонуң шын үнелиин ынчан билдирер.

Депутат хүлээлге берге болгаш нарын, хөй күштүг негээр хүлээлге. Ынчангаш кандидатураны депшидип турар үеде ооң ажыл-херекчи, моральдыг болгаш политиктиг шынарларын ханы өөренип көөрү чугула. Ылаңгыя даайдырган хүлээлгени ол күүседип шыдаар бе, ону чон хүндүлээр бе, чагыглар күүселдези дээш чүтүүдүг бе? деп айтырыларга харыыны дилээр ужурлуг. Ооң аңгыда депшиттирип турар эштиң принципиалдыг, сөглээн сөзүүге зө болуп шыдааршыдаванын база көөрү чугула. Кандидаттың чурттап турар черин база барымдаалаар херек, үге дээрге ол өскө черде байладып эки билбейн, а соңгукчулар кандидаттыдаа танывайн барып болур.

Депшидилге хуралдарын эртгирерде далаш чорукту болдурбазы чугула. Республиканың чамдык черлериниде «чиге» хуралдар эрттирер чоруктар ам-даа читпээн дээрзин чамдык фактылар бадыткаар. Ынды чорук кандидаттар дугайында хамы чугаалажыр, боттуг санал бээр арганы бербейн турар. Депшидилге хуралдарын эрттиреринде бир чаа түүл болза, улуг-улуг бүдүүлгелерге хуралдарны цехтер, участоктар, эскелгелер, бригадалар аймы-биле эрттирерин көргени болур. Бистиң республикада бо арга ажыглаттынып турар. Эвээш кижилиг коллективтерге ынды хурал эрттиреринiң ажыктыг талазы—ында кижилериң бот-боттарын эки билчирп, ынчангаш төлептиг кандидаттарны аңаа депшидер арга тургустунар.

Район болгаш кодээ Советтериниң депутаттарынга кандидаттарын чонуң чурттап турар черлериниң аймы-биле болгулаан чыыштарга, хуралдарга депшидерин калбак-биле практикалаары чугула. Бо чылын Эрзинге болган чыышка район Советиниге, кодээ Советке депутаттарның кандидаттарын депшиттикен. Чыышка келгенинер чүгле төлептиглерин алдар эвес, оларга хамаарыштыр сүмелерин бээри, чагыглары киирери база эки чүүл болуп турар. Ооң аңгыда күш-ажылчы коллективтер хуралдарынга ол чоокта кудумчу, квартал, бажыңнар комитеттериниң, херээженнер чөвүлелдериниң ажылдакчыларын чалаары, харын-даа оларның саналдарын база дыңнаары дыка чугула.

Кандидаттар депшидилгели доозулган соонда база бир харысаалгалыг ажыл—кандидаттарның соңгукчулар-биле ужуражышкынны эгелээр. Мурнуку чылдарда бо кампанияны ёзу барымдаалаан, каш санныг кижилер чыыллыргаш, чагыгларны баш бурунгаар белеткээш эрттирип турган болгай. Ол практикадан бо чылын шуут адырлыг херек. Ужуражышкын үезинде чугаа ажык, ажыл-херекчи болуруң чедип алырын организастаар. Аңаа келген соңгукчулар оларны дүвүредип чоруур айтырыгларны ажынкара чок ажык чугаалаар кылдыр ыңдыг байдалды тургузары чугула. А бир эвес соңгукчуларны чаңгыс черге бүрүү-биле чыыры болдунмас болза, кандидаттарның соңгукчулар-биле ужуражылгазын аңгы-аңгы черлерге организастап болур.

Черле ынчаш, чагыглар берииишкинниге ёзу барымдаалаар чоруктуг болдурбас херек. Депутат кижиниң ажылының кол утка-шынары-даа ында—чагыглар күүселдезинде. Ынчангаш оларны бүгү тала-биле сайгарып көөр херек. Күүседирп нарын, ынчалза-даа боттуг чагыглардан түвексиңер чоруктуг болдурбас, ону күүседир аргаларны дилеп тывары чугула.

Улус судтарынга соңгулдалар база ыңдыг хевирлиг негелде-биле эртер. Ылаңгыя судыларның моральдыг мөзүшынары, ажыл-херекчи байдалы, мергежилиниге бердингени, кижилериң салым-хуулу-биле холбашкап айтырыглар шинтпирлээр болганда оларның принципиалдыы, чүвени ханы бодап биларп амгы үеде чугула болуп турар. Мурнуку үелерде улус судтарынга соңгулдаларны ёзу барымдаалап турганыдыр, киирер кандидатуралары эки өөренин көрбээниивден төлеп чок кижилер ол харысаалгалыг албан-дужаалдарга олуруп тургулаанын утпаза чогуур. Судьяларның кандидатураларын депшидерде, оларның чон-биле ужуражышкын үезинде эң-не ажык-чарлыг чорукту тургузары, чонуң саналчыл дыңнаары чугула.

Бо чылын соңгулда кампаниязы төөгүлүг үеде эртер. Бүгү совет улус, ооң иштинде Тываның ажылчы чону Улуг Октябрьның 70 чылын демдеглээринге белетченип турар. Совет эрге-чагырганың чаалап бергени эң-не калбак демократиянның байлаашкыга ону эртирер ужурлуг бис. Бо талазы-биле СЭКП ТК-ниң Чиңгине секретары эш М. С. Горбачевтуң СЭКП ТК-ниң январь (1987 ч.) Пленумунга «Бис политиктиг системаның бүгү болдувар аргаларын эң улуг ажыктыг кылдыр ажыглаар, партияның, Советтериниң, күрүне органнарының, хөй-ниити организацияларының, күш-ажылчы коллективтериниң ажылын ханы демократтыг ужур-утка-биле долдурар, иштилел организмииның бүгү клетказарынга чаа амыдыралды киирер ужурлуг бис» дээн сөстери маңаа база дорту-биле хамаарыжыр. 1987 чылдың Май 1-ге СЭКП ТК-ниң Кыйгырыгларында «СССР-ниң политиктиг үнделиин, чонпуң социалистиг бот-эргелелиниң эң чугула звенозу—улус депутаттарының Советтери делгерезин!» дээн одуругларында салдынган соруглаларны чогумчалыг күүседириниче кыйгы болуп турар.

Июнь 21–чер-чер Советтериниге, улус судтарыга соңгулдалар хуну

ДЕПШИДИЛГЕ УЛАМЧЫЛАВЫШААН

Республиканың улус депутаттарының чер-чер Советтериниге депутаттарының кандидаттарын депшидер ажыл уламчылавышаан. Күш-ажылчы коллективтер, чонпуң бот-эргелелдиг хөй-ниитичи организациялары төлептиглериниң төлептиглерин эрге-чагырга организларынга төлөө кандидат кылдыр адап турарлар.

✦ **КЫЗЫЛ.** Республика эмнелгелиниге болган хуралга чыыллган эмчилер, медицина ажыллакчылары болгаш ажылчыннар хоорай Советиниң депутадынга кандидат кылдыр кол эмчиниң оралакчызы **Людмила Байкараевна Ховалыгны** депшидер деп шинтпирлээннер. Л. Б. Ховалыг бо чыышта база депутат, ол хоорай Советиниң кадык камгалал болгаш сонкал хандырылга талазы-биле доктаамал комиссиязын удуртуп тура, бо айтырыг талазы-биле көскү ажылды Советке кылганын демдеглээннер.

✦ **КЫЗЫЛ - МАЖАЛЫК.** Хөй мандаттыг соңгулда округунда депшидилге чоруглар шенелде кылыр — Барыын-Хемчик районнуң чурттаачылыг черлериниде бо ажыл калбарган. Күш-ажылчы коллективтер чаңгыс округка элээп кам кандидаттарны адап турар.

«Тыва даг-дүгү» комбинатының рудничиниге болган хуралга Ак-Довурак хоорай Советиниң чаңгыс округунга ийи кандидатты киирер деп шинтпирлээн. Соңгулдалар үезинде оларның кайызы хөй бадылаашкын алыр болдур, ол депутат болур.

«Шекпээр» совхозтуң машина-траитор мастерскаязынга болган хуралдың киржикчилери район Советиниң № 23 округуина депутатка кандидат кылдыр б кижини адаан. Иишти бадылаашкынга кукуруза өстүрер звено кежигүнери Э. Монгуш болгаш Б. Ооржак оларны соңгулда бюллетенинче киирер деп шинтпирлээннер. «Барлык» совхозтуң Саадак-Терекке болган хуралга база хову ажылчыннары үш кижини район Советиниң депутадынга кандидат кылдыр алааннар.

Ук районда соңгулда мурнуңу кампаниязында опзагай чүүл — ооң халбак демократтыг байдалда чоруп турары. Депутаттарга кандидаттарга хөрөөженнер чөвүлелдери, күдумчу, квартал комитеттери дээн ыяскаш хөй-ниити организациялары база боттарының төлөөлекчилерин депшидип турарын демдеглээри чугула.

✦ **ЧАДААНА.** Чөөн-Хемчик райкүүскомнуң чуртталга-коммунал ажыл-агый эргелелиниң баня-хеп чуур черлер комбинадының коллективи чоокта чаа болган хуралынга Чадаана хоорай Советиниң депутадынга кандидат кылдыр ында ажылчы **Долаана Алдын-ооловна Куулары** алааннар. Хуралдың киржикчилери чүгле ооң ажыл-ишчи, эки талаларын сайгарган эвес, эрге-чагырга организында төлөө кижиниң кандыг чүүлдерже онза кичээнгей салырыңга баям доктаап турганнар.

* * *

Чер-чер Советтериниге депутаттарының кандидаттарын депшидер ажыл уламчылап турар.

РЕВОЛЮСЧУ ЭСТАФЕТА–БҮЗҮРЕЛДИГ ХОЛДАРДА

ВЛКСМ-ниң XX съездизи ажылын дооскан

Иштилелдиг революсчу эде тургустунушкунуна идепкейлиг киржир деп комсомолдуң бижыг түрүжүн ВЛКСМ-ниң XX съездизи көргүскен. Чурттуң аныяк садгалының хамаатызы быжыкан чоруун бадыткаан. Улуг Октябрьның херөө дээш, социализминиң салым-чолу, бүгү кижи төрелгетевиниң цивилизазиязының тайбың кедир үези дээш болунга харыысалга алырынга ооң белеин көргүскен шылгыы, соңуургалдыг чугаа Кремльдиң Съездилер ордузунга дөрт хүн иштинде чоруп келгеи.

Кылдыңган түүлдү негелделиг болгаш чидии-биле, эң-не улуу-биле үнелеп көрүп, совет аныяктарның мурнакчы кезээ — комсомолдуң хөделиишкинниринiң бөттүг программалың съезд ажылдап кылган. ВЛКСМ-ниң съездизинге М. С. Горбачевтуң чугаазында бедик соңгулгалар дээш күштерни хамаанмазыя комсомолга партийжи эш хуунуң күзээшкинии даалга кылдыр хүлээп алган.

Съездиниң сөөлгү түңнел хүнү — апрель 18 чаңчыл болганы-биле хуралдаар залга эвес, а кайысылалдың ажыл кылыр шолдериниге эгелээн. Әртемчиниң 7 шакта съездиниң делегаттары болгаш даштыкы аалчылары коммунистиг субботникке киржири-биле үнүпкен. Шалынчы күш-ажылдың адрестери «кызыл субботаларының» төрээн чурту — Москва-сортировочная депозу, Ленинии комсомол аттыг автозавод, станок тудуунуң С. Орджоникидзе аттыг бүдүүлге каттышкынышкын, Комсомолск проспектизе Аныяктар ордузу, 30 чыл бурунгаар Москвага болган аныяктарның болгаш студентилериниң бүгү дедегей фестивалының киржикчилериниң тарын олуртканы пайырал парыгы болган.

Кежээ делегаттар түңнел хуралга чыглып келгеннер.

Эштер М. С. Горбачев, Г. А. Алиев, В. И. Воротников, А. А. Громыко, Л. Н. Зайков, Е. К. Лигачев, П. И. Рыжков, М. С. Соломенцев, В. М. Чебриков, Э. А. Шеварднадзе, П. И. Демичев, В. И. Долгих, Б. Н. Ельцин, С. Л. Соколов, И. В. Талызин, А. Н. Яковлев, А. П. Бирюкова, А. Ф. Добрынин, А. И. Лукьянов, В. А. Медведев, В. П. Никонов, Г. П. Разумовский, И. В. Капитонов оларны чыыллагнар адыш часкаашкыны-биле уткаан.

Комсомолдуң XX съездизинге соңгуттурган ВЛКСМ ТК-ниң организастыг пленумунуң болгаш ВЛКСМ-ниң Төп ревизия комиссиязының хуралдының түңнелиринiң дугайын хуралдың даргазы дыңнаткан.

Съездиниң хаан - турда. ВЛКСМ ТК-ниң бирги секретары В. И. Мировенко чүве чугаалаан. Комсомолдуң амыдыралынга болгаш төөгүзүнге Бүгү-эвилелдиң Аныяктарының Ленинчи Коммунистиг Эвилелиниң XX съездизи чугула рольду ойнаар ужурлуг. Хамыктың мурнуңда чүге дээрге, ол бистиң чуртувустуң амыдыралынга улуг өскерлиишкинниг үеде болган. Коммунистиг партияның удуртулгазы-биле совет улус иштилелде революстуг чаартылгаларын боттандырып чорудуп турар. Эде тургустунушкунуун, бистиң социалистиг Төрээн чуртувустуң салым-чолу чоннуң, бистиң, силериң-биле холдарывыста деп, ол чугаалаан.

Бистиң съездивиске СЭКП ТК-ниң Чиңгине секретары М. С. Горбачевтуң чугаазы аныяктар дугайында сагыш салышкынын болгаш бүзүрел-биле долдуиган. Ында күш-ажылдың, чогаадыкчы чорукту болгаш демнеделдиң калбак перспективалары комсомол организацияларының мурнунда ажыттынган.

Партийжи чалбыыттыг сөс аныяк чүректерге чаңгыласкын үнер, бек чылдың күш-ажылчы хүннери, социал-экономиктиг хогаүдениң дүргедээшкиниң, бистиң каптаттыкмас үевис аныяктарының арасындан чаа маадырларны чогаадыкчы, дилеттып чоруур инициативтиг кижилерни депшидер дээрзинге бүзүрөөр бис.

Чурттуң 70 чылдыг төөгүзүнүң иштинде чаңгыс эвес удаа боон келгени шынаан, Аныяктарның Ленинчи Коммунистиг Эвилелиниң мурнунда хөй маадырлар аныяк ооллардың болгаш кыстарны революсчу идея-биле кыпсын үндүрерiниң болгаш эде тургустунуушкунуунуң база дүргедээшкиниң эң-не бөрге, эң-не харыысалгалыг участоктарынче эдертиринiң соруглазы туруп турар. Ол соруглазы күүседир, бистиң партиявыстың болгаш совет улустуң маадырлыг революсчу чаңчылдарын, комсомолчуларның бүгү салгалдарының чаңчылдарын үргүлүдээри-биле комсомол бүгү-зе чүүлдерни кылыр деп, оратор чугаалаан.

Съездиге чугаа ажык, ботшүүлүмчүлелиг болгаш боттуг болган. Ооң түңнелиниде бис ВЛКСМ-ниң ажыл-чорудулгазының эде тургустунушкунуун тодаргайлап шыдаан бис. Бистиң шын оруктa турарывысты сээд бадыткаан, комсомолчулар, кадрлар болгаш актив чаа ёзуурбиле ажылдазырына белеп. Ам ажыл-херек дээш ажылдаар-ла, ажылдаар!

Бүгү иштилелде ышкаш, комсомолда практиктиг хөделиишкиниринiң үези келген. Комсомолдуң комитет бүрүзүнге, комсомол организация бүрүзүнге тодаргай ажылдың кол черин моөңнээри эргелек чугула. Бодалдарывысты, саналдарывысты идедиварывысты темеп көөр ужурлуг бис.

Комсомол — чаңгыс черге тапталаашкынны болгаш дөктаашкынны хүлээп көрбее аныяк чалыы назыы, комсомол — ол энергия болгаш чогаадыкчы ажыл, комсомол — партияның херөө дээш, Ленинниң херөө дээш чаныссыкыш чокка демнеделиг турар аныяк коммунистериниң авиелеи! Комсомолдуң күжүзүтырып турар. Ол ажылдарда эрткен чылдың ядүүлүг ажаап алырынга эки ажылдаан механизаторлар Виктор Ондар, Александр Чермепёв, Иван Парчун болгаш Владимир Пирогов олар шалыныя киржип, ажылдың ынкарынче кичээнгейин салып турарлар.

Кок-тейжилер Бүгү-делегейниң ажылчы чонларының эп-сетнел катыжыттырылгазының хүнү — Май 1-ниң байырлалынга уткуштур тарылганы эгелээш, ону ыяскаа хүүсээда дорвар деп соруглганы салган.

ЧУРУКТАРДА: (солагай талалдан) механизаторлар А. Чермепёв, В. Ондар болгаш В. Пирогов; чемпионнарлыг чаштырылгазында агрегаттар.

В. КАРА-САЛДЫҢ фотолары.

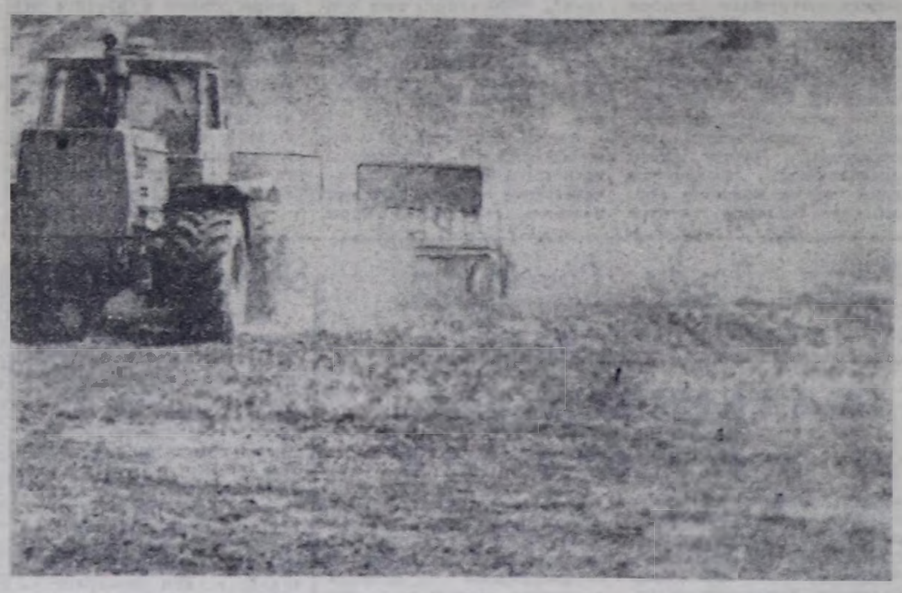

Кызыл районда «Кок-Тей» совхозтуң тараажылары он иңги бет чылдың иңги чылында эки шынарлыг хөй дүжүттү алыр дээш часкы тарылгага хынамчалыг белеткеиип турар.

Хоочун механизатор Пётр Фёдорович Павловтуң удуртканы механизастаттынган комплекстиг бригаданың кежигүнери бо хүннерде 2 муң гектар шөлде органиктиг чемиткичдилгелерин чап-

ЧАА АРГАЖЕ КИРГЕН

Бот-орулга-чарылга болгаш бригада керээзи

Барыын-Хемчик районда «Шекпээр» совхозтуң чер ажылдыглары планныг онаалдаларын хүүсээ бетинде күүседир дээш кызымаккай ажылдап турарлар. Кедээ ажыл-агый культураларындан чаагай дүжүттү ап болурунуң аргаларын өөренип көргеш, совхоз бригада керээзи-биле ажылдаар аргаже кирген.

Бо чылын совхоз тараа культураларын 1067, картофель, ногаа аймаан 85, мал чеми культураларын 2785 гектар шөлге тарыйры кердүнген.

Часкы тарылгага херек 562 тонна тараа үрезинин үрдүнган. Арбай болгаш кызыл-таа үрезиннери шуптуу 2-ги классты болган. Ол ышкаш 10 тонна чочак тараа үрезини немей белеткеттинген. Картофельдин 240 тонна үрезини база белеп.

Тарылгага киржир 27 трактористерни септеп дооскан. МТМ девискээринде 9 андамнары, 18 сеялканы, 2 картофель олуртур машинаны, 11 культиваторну септээн.

Мал чеми культураларын болур кукуруза, тоорук, хөй чылдыг сигеннер, ногаа аймаанның үрезиннерин четчелээн. Шаң ажылчыннары үрезинiiң сөөлгү арылаашкынын болгаш ооң хоранаашкынын доозуп турар.

Бо чылдың часкы хову ажылдарын эки шынарлыг, кыска хуусаада чорудар дээш бүгү культураларның тарыйр черлериниң хөвааздазын кылып дооскан. Ажылчын планын кылып тургускан. Ол план ёзугаар 1325 гектар черни часкы суггатбиле суггарар, 2300 гектар черни чажарынга баш бурунгаар белеткээр. Аңаа киржир бүгү техниканы, кожуг машиналарын механизаторларга быжыглаан.

Часкы хову ажылдарынга белеткел ажылларын чугаалап тура, депшиилгелиг чаа арга бригада керээзиниң дугайында чугаалавайн барып болбас. Чүге дээрге бригада керээзи-биле ажылдаарга, күш-ажылдың сагылгатуруму экижилир, чаагай дүжүттү алырының аргалары тургустунар.

Эртеси ажыл-агый чылында чер ажылынга үш звено бригада керээзи-биле ажылдап турган. Олардан Элбек Монгуштуң удурткаиы 17 кижи составтыг кукуруза өстүрер звенозу 400 гектар черге тараап, ооң бир гектарындан-на 175 центнер дүжүттү ажаал алыр планныг тургаш, херек кырында 219,1 центнер ногаан массаны ажаап алган. Бо дээрге районда эң бедик көргүзүг болган. Звеноның кежигүнери төнчү продукция дээш 17714 рубльди үлешкеннер.

Картофель тарып өстүрер Пётр Саакпаның удурткаиы Э кижилиг звенозу ийи чыл ажылдап турар. Бирги чылында гектардан-на 56 центнерни, ийиги чылында 91,5 центнер дүжүттү ажаап алган. Ол звено совхозунга 64760 рубльдиг орулгаиы киргеи. Төнчү продукция дээш 11607 рубльди холга алганнар.

Кызыл-оол Монгуштуң витаминниг сиген далганы белеткээр звенозу 6 кижиден тургустунган. АВМ-ниң операторлары Өпей-оол Сарыглар, Хаан Монгуш олар 220 тонна I-II классты эки шынарлыг сиген далганын белеткээн. Олар чыл төнчүзүнде 2833 рубльди алган.

Бо чылын бот-орулга-чарылгалыг бригада керээзи-биле ажылды организастаарының ажыктыг талаларын өөренип көргеш, чер ажылынга ийи бригада керээзи-биле ажылдаар тараа бүдүрер звеноларны организастап тургускан, оларның-биле керээни чарган.

Оларның бирээзи Бичe-Тей самбырында 21 чыл стажтыг, дуржулгалыг механизатор коммунист Элбек-оол Монгуштуң удурткузунга соңгуп алган. Бо звено 16 кижиден тургустунган. Звенога 1522 гектар тарыйга шелүң быжыглаан.

Аянгаты самбырынга тараа бүдүрер звенону механизаторлап ажылдаа-ла 25 чыл болган Эрес-оол Кууларны баштадыр 14 кижи составтыг кылдыр тургускан. Бо звено 700 га черге тараа культураларын, чаңгыс чылдыг сигенни базала ол хире хемчеллиг черге чорударың көргүнген.

Совхозтуң дирекциязы бригада керээзи-биле ажылдап турган звеноларның ажылын сайгарып көргеш, Кызыл-оол Монгуштуң витаминниг сиген далганы бүдүрер звенозун Элбек Монгуштуң звенозунга катказп, мал чеми белеткээр звено кылдыр үзе тургускан.

Х. САЯ.

«Шекпээр» совхозтуң кол агроному.

БРОШЮРА КЫЛДЫР ҮНДУРГЕН

«М. С. Горбачев. Аныяктар — революсчу чаартылгавыңчогаадыкчы күжүү. 1987 чылдың апрель 16-да Бүгү-эвилелдиң Аныяктарының Ленинчи Коммунистиг Эвилелиниң XX съездизинге чугаазы» деп брошюраны парлап үндүргеи.

Брошюраны Политиктиг литератураның ком үндүрер чери парлаан.

(СЭТА).

Дончулалдар

КИЧЭЭНГЕЙНИ— КҮҮСЕЛДЕЖЕ

Социал-экономиктиг хөгжүлдени дүргедедириңге партияның үлаимышкының боттандырып чорударыңа ажылчы чоннарның идепкейлиг кирижилгези бо чылдың бирги кварталының оналлаларын күүседириңге идиглиг болганын демдеглезе чогуур. Бо чылдың эрткен үш айларында үлетпүр бүдүрүлгезиниң хемчээли 9,8 хууга өскен. Бараанныг продукция бүдүрериң өстүрер талазыбиле планныг онаалдавар күүсеттинген. (Оны 1986 чыхда бараанныг продукция бүдүрүлгезиниң планга көрдүнген деңгеелиниге чижеглеп саанаан). Бараанныг продукция бүдүрериниң планда көрдүнген өзүлдезиниң темпизи 108,1 хуу турган болза, ол черек кырында 115,3 хуу болган.

Бо чылдың бирги кварталында бараанныг продукция бүдүрер планныг онаалдаврын бүгү үлетпүр бүдүрүлгелери күүседип алган. Сайгарылга хемчээлиниң талазыбиле план 4,8 хуу ажыр күүсеттинген. 1,7 миллион рубльдиң продукциязын пландан ажыр сайгарган. Сөөк даалганы бүдүрер завод болган Хову-Аксының хлеб заводу бирги кварталда сайгарылга планын күүсеттейн барган.

Керээлиг хүлээлгелер бөүтаар продукция бөөрининг планының күүселдези республикада өлгөн экижин бар чыннар. Эрткен үш айларда хандырылга талазы-биле хүлээлгезин дөрт бүдүрүлге күүсеттизин. Хандырылга планының күүсеттинмейн барганының кол чылдагааны чүдел? Арыг продукция бүдүрер талазы-биле планның күүсеттинмейн барганы-биле оны тайылбырлап болур.

Кызылдың пиво заводу эзиртпес суксуннар, «Тыва суг тудуг» трестиң демир-бетон кылыглар заводу чыып эптээр демир-бетон бүдүрер талазы-биле планныг даалгаларын күүседип шыдаваан. Чонның хереглел барааннарды бүдүреринің квартал планы 105,5 хууга күүсеттинген. Эрткен чылдың бирги кварталы-биле деңнээргө, хереглел бараанларын бүдүрери 29,9 хуу улгаткан.

Бо чылдың бирги кварталында республиканың үлетпүр ажылында чамдык чедиишкиннер чедип алдынгандаа болза, бараанныг продукция бүдүрер планын тос бүдүрүлге күүсеттейн барган. Ынчагаш 112 муң рубльдиң продукциязын чедир бербээн. «Тудуг кезектери» комбинат база «Шагаан-Арыг тудуг» трестиң үлетпүр-бүдүрүлгелер комбинады чоннүң хереглел барааннарын бүдүреринче амдаа кирбээн. Сарыг-Септи райүлетпүр комбинады, Чадааналың хлеб заводу чоннүң хереглел барааннары бүдүрер планнарын түс-түзүнде 67 болгаш 96 хууларга күүсеткилээн.

Хөмүр-даш, дар-дүгү казып тывар, электри энергизиниң бүдүрер, шой кудар, соңга блоктары, түүйбу, кидис идик болгаш хөм идик, дилиг материалдары бүдүрер, тудуг ыяжы сөөртүр болгаш өскеда кылыглар бүдүрер талазы-биле бирги кварталдың планын республиканың үлетпүрү күүселип алган.

Оон-биле чергелештир чүгай бүдүрер план күүсеттинмээн. Тудугжулар 266 тонна чүгайны чедир албаан. 0,5 муң кубометр чыып эптээр демир-бетон, 3 муң кубометр керамзит-сай, 604 тонна хлеб болгаш хлеб-булочка кылыгларын, 74 муң рубльдиң мебель айбаан чедир бербээн. Мону күүсеткейн барганының кол-ла чылдагаанын фондуда көрдүнген материалдарны чедир хандырбаанында болгаш технологтуг дериг-херекселдерни планда киирбээн хирезинде-ле септеп тургаанында.

Хлеб болгаш хлеб-булочка кылыгларын бүдүрер талазыбиле планны бүгү хлеб заводтары күүсеткээн. Оон бир чылдагаанын дейзинге бичезин хлебти быжырарынче шилчээнинде. Моон мурнунда 1 килограмм хлеб быжырып турган болза, ам 700 грамм хлеб быжырып турар болу берген болгаш продукциянын шинары куду болуп турарында.

Күш-ажылдың бүдүрүкчүлүү өстүрер талазы-биле планныг онаалза бирги кварталда 107,9 хуу күүсеттинген. «Каа-Хем» хөмүр-даш разрези, Кызыл-Мажалыктың эът комбинады, Туранның хлеб заводу бо талазы-биле планныг даалгазын күүсеткээн. Республикага ниитизинбиле бараанныг продукцияның өзүлдезин күш-ажылдың бүдүрүкчүлүүнүң өзүлдезиниң ачызында чедип алган. Ынчалза-даа «Каа-Хем» хөмүр-даш разрез болгаш эът сөөк даалганы бүдүрер завод продукциязының өзүлделиг болур чоруун ажылдап турар кижилериниң санын ковудетпкенинден чедип алган. «Шагаан-Арыг тудуг» трестиң үлетпүр бүдүрүлгелер комбинады күш-ажылдың бүдүрүкчүлүүн өстүргениниң ачызында продукциянның өзүлдезиниң деңгүп-ле 34 хуузун, «Тыва агроүлетпүр сүт» кат тыжыышкын 45 хуузун чедип алган.

Күш-ажылдың бүдүрүкчүлүү 10,5 хуу өскен турда, айда ортумак шалың төлевири 5,5 хуу улгаткан. Бараанныг продукциянның бот-үнезин пландан ажыр чинтедир талазы-биле план күүсеттинген.

Ынчалза-даа ИХМ-ниң бүдүрүлгелери болгаш «Тудуг кезектери» комбинат культура-амыдырал барааннарын бүдүрер болгаш ону хандырар талазы-биле социалистиг хүлээлгелерни күүседип шыдавайн барган.

Дончулалды Статистика эргелелиниң специалисчери белетээн.

ЧУРУКТА: Ховалыг Борбай-оолович Эрес-оол Кызыл районда дуржулгалыг малчынарның бирээзи. Ажылынга ыяшмак хойжу чыл санында бедик көргүзүглерлиг болуп келген. «Тиилелег» совхозтуң хойжуларының ортузунда социалистиг чарыш Улуг Октябрьның чедер чылынга тураскаатпаан. Ол чарышка малчын Ховалыг Эрес-оол база тиилекчиге саатаан.

Оон аалында ам 360 ажыг төрүүр хойлар бар. Хойдан-на хураган алыр деп ол шинтирлээн. Соглээн сөзүүнүң ёзулуг ээзи болуп, бо хүннерде чүс башка онаалтыр 112 хураганны камгалап алган. Чаа төрээн хураганнарны соок кажаага доруктуруп өстүрериниң мурнакчы аргазын чедишкиннинг ажытаан турар.

О. ОХЕМЧИКТИҢ тыртыргаан чуруу.

ЧАСКЫ ХҮН ЧЫЛДЫ ЧЕМГЕРЕР

Республиканың агроүлетпүрүнүң ажыл-ишчилери бо чылын 209 муң тонна тараанны, 30,6 муң тонна картофельди, 14,4 муң тонна ногаа аймаан ажаан алыр, 200 муң тонна сигенни, 320 муң тонна силосту, 150 муң тонна сенажты болгаш 10 муң тонна витаминниг даалганы белеткеп алыр. Ажыл-агыйлар ол соруулганы күүседири-биле часкы тарылгага белеткел ажылдарын калбарткан. Кодээ ажыл-агый техниказын, үрезини материалын белеткеп, механизаторларны болгаш тускай эртемнигленирни өөредип, чемнишчилгелерни сөөртүп, бердинген даалганы бригадаларга, звеноларга чедирип, өг-бүле болгаш бригада керээлиг бот-оруулгачырыгалыг коллективтерни күүртүзүрүн уламчылап турар.

Бо чылдың апрель 15-те байлал-биле алырга часкы тарылгага бар үрезиниң 81 хуузун белеткээн. Оон 43 хуузу бирги, ийиги класстың үрезинирни болуп турар. Бо дээрге эрткен чылгы бо үе-биле деңнээргө 12 хуу бедик болган. Тарылгага шынарлыг эки үрезинин «Тиилелге», «Көк-Тей», «Сукпак», «Чыраа-Бажы», «Улуг-Хая», «Бурунгаар» совхозтар уруп алгылаан. Оң совхозтарда белеткеткинген үрезиң чажар шынарлыга чедир аштап арыглаттынган, ам оларны хораннаар машиналарны белеткеп, хоран химикатларны сөөртүп ап, аңаа ажылдаар кижилерни баш удур өөредип турар. Ынчалза-даа тарылгага үрезин белеткелин шупту-ла черлерде деңнелеш шуудан чорувайн турарын. Чаа-даан чамдык ажыл-агыйларда үрезинин чедир белеткээрэ чүгле 35 хуу четкен, хирлинг, бөктүг болгулаар. Ындыг совхозтарга «Шамбалыг», «Коммунизмниң херели», «Күш-ажылдың хостуу», «Ак-Туруг», Жалаов аттыг», «Хадың», «Дөң-Терезин», «Хемчик» совхозтарны хамаарыштырып болур.

Часкы хүннериң дүшелиг-биле чергелештир үрезинин чогуур негелдезинге чедир арыгдаар, уе чылзын бозбас ужурлуг. Чамдык совхозтар чаңыс шынарлыг үрезинин тараа продуктуларының бүдүрүлге эргелелиндеп орнап ап турар. Амдыызында үрезинге орнаар тараа бар хирезинде-ле ол ажыдыг ажыл-агыйлар ажжок саладып турар.

Республиканың совхозтары апрель 15-ке чедир 3218 тонна үрезинден 2800 тонналы шилип алган аяы ол дээрге 81 хуузу-дур. Күрүне курлавырларындан алыр үрезинин бо үеге чедир «Барлык», «Мөрен», «Чаа оруг», «Нарын» совхозтар сөөртүп албаан. Күрүне курлавырларындан үнүп турар үрезинин чамдык совхозтарга садар кыдыр дугуружкан турган. Аңаа көрдүнген 2157 тонна үрезинниң 1870 тонназын азы 85 хуузун салып алган. «Өөк», «Хадың», «Торгалыг» болгаш «Х Улуг хураа» совхозтар хереглээр үрезинин амдыгаа чедир сөөртүп ап четтиктээн. Часкы хову ажылдарының эгелээринге чедир санныг хонуктар арткан чүве болганда күрүне курлавырындан алыр үрезинин дарый сөөртүп алыры үстүнде ажыл-агыйлардан негеттинип турар.

Бо чылдың бирги, ийиги кварталдарында совхозтар 57 муң тонна органиктиг чемнишчидилгелерни хову-шөлдерже сөөртүр тургаш, 37,5 муң тонналы чедирген азы ол планның 65 хуузу болур. Кызыл, Таңды, Улуг-Хем районнары органиктиг чемнишчидилгелерни сөөртүрүнче кирее-даа, өске районнар ону чүгле сөс кырында боттандырып турары четпес. Ынчангаш хоозун чугаадан практиктиг ажыл-херектерже дорт кирер үе келген.

Часкы тарылганы чорударында шыктың курлавырын көүдедирде ылаңгыя суггатыг черлерге хар суун саадырып, ону хову-шөлдерге үр доктаадыры ажыктыг таларлыг. Хөрээнүнүң шыгын улгаттырарының ол аргазын Улуг-Хем, Чөөн-Хемчик, Таңды болган Бии-Хем районнарның ажыл-агыйлары бидилиг ажыглап турар. Эрээш аңаа батқан хар суун дозарып хөрээн шыгын үр үеде тудар болган кожазында чылар шолду суггатарынга таарымчалыг. Чайындыладып суггарар шөлдерин калбартырының талазы-биле даалга 3400 гектар шөл турган. Оон планы 78 хуу күүсеттинген. Бо ажыды Кызыл, Таңды, Каа-Хем, Сүт-Хөл, Тес-Хем районнары өлүп органнасчыг чорутпаан.

Ам 27 совхозтар 40 муң гектар шөлге интенсивтиг технология-биле тараа культураларын өстүрер. Ол совхозтарның кол агрономнары, Хуралга өдеринчи илеткел кылган база саналга бергеп депутаттарның демдеглээнибиле алырга, Кызылда болгаш Барыын-Хемчик районда чүрттакчы чоннүң кадыкшылыг эвакижидер, күш-ажылды камгалаар талазы-биле перспективтиг планнар чок, коллективтиг керээлерде бо талазы-биле чүүлдер айыттынмаан. Кодээ чоннүң медицина хандырылгазының деңнели ам-даа куду болуп артпышаан. Малчыннарны, механизаторларны болгаш көдээнин өске-даа ишчидерни шинчилир ажылды долу хемчээлге чорутпайн турар.

Чоннүң кадыкшылыг экижидер талазы-биле кылыр ажылдарга хамаарыштыр сүмеки Тыва АССР-ниң Дээди Советиниң доктаамал комиссиялары бергеп.

Хуралды Тыва АССР-ниң Дээди Советиниң Агроүлетпүр комплексизиниң талазыбиле болгаш үлетпүр, транспорт болгаш харылзаа талазы-биле доктаамал комиссиларының даргалары В. Д. Куркутов, А. А. Голиков олар хоттиргеп.

Хуралга Тыва АССР-ниң Дээди Советиниң Президиумуның Даргазы Ч.-Д. Б. Ондар, профавиледериниң Тыва область чөвүлелиниң даргазы Ш. П. Куулар киришкеп.

(Бистиң корр)

УЖУРУ АМ-ДАА БИЛДИНМЕС

Өвүр районнуң «Коммунизмче орук» совхозка районнуң агроүлетпүр каттыжышкынының техниктиг чөвүлелиниң үнүүшкүнүүт хуралы болуп эрткен. Хуралга «Коммунизмче орук» совхозта мал солдаашкынының чаш төлүн камгалап алыры болгаш кышкы байдалының дугайында» айтырыгны чугаалашкан.

Бора-Шай хойжу бригадада бо хүннерде 2000 хире хой төрээн, хураганнарның чүгле 60 хире хуузу камгалап алдынган. Ара салган хойнуң саны 160 ажыл турар. Өлген улуг хойнуң болгаш хураганның саны база ол хой.

Чаа төрээн хойларның сүдү чок. Хураганын тоттурбас. Чаш хураганнарны эмискиктээри-биле фермадан сүттү ап турар. Ниитги бригадага бир хүнде бир тонна сүттү берип келген. Ол безин чедишпес. Сүт-биле кады мандаңнап бээр дээрге даалган чок. Автолавкаларда ону сөөртпейн турар. Малчын Борис Донгактың коданында чаш хураганнар хөй-биле өлген. Ындыг дүүренчиг байдалдар Кара-оол Куулар, Чечек-оол Түлүштүң коданнарында болуп турары илерээн.

Хар кылын чагганының түңнелиниде малчыннар одарны шоолуг ажыглаваан, колдуунда сиген-биле чемгерип турган. Ол хирезинде улуг хойнуң өлүп турарының чылдагааны мынчага чедир тодараттынмаан. Ам бригадада 40 тонна сиген, 18 тонна сула, 16 тонна комбикорм бар. Ол бүгүнү ээ ёзу-биле чарыгдап, чижек-норма ёзугаар малчыннарга үлеп бээри күзенчиг.

Отчёт соонда түс бригаданың бригадири С. О. Шойдак, мал эмчизи М. Д. Сат олар хойжу коданнарга чарыт, чаш хураганнарның чеже төрүттүгенин, хораан малдың саның будап, ийи аңгы саннарны көргүзүп, техчөвүлел кежигүннериниң айтырыгларынга соора харылаан турган. Ол дээрге оларның кайы-шның-даа харымдап турар бригадазының байдалын билбейн ураарының хереглээр.

Бир коданга бир хүнде 40 литр сүт чедирген. Хүнде хураганны үш катап

ҮНЕ ЧОК СӨСТЕН...

Дүн ортүзүнда телефон коңгулуурунуң үзүк чок даажы мени оттурупкан.

— Экии, кырган, азаазы-ла алнын, оттуп келдиң бе! — дээн, барык-ла алгырып чугаалаан, үн мээң мырыдай чанымда ышкаш кылыр сагындырган. Телефонның тудазың кулаамдан ырады тудуп алымза-даа, ооң үнү шуут өткүт, чадгыланып-ла турган. Уйгум сергевээнилеп ол чогум кымыл деп чүвени орта аайын тыптаан мен.

— Мен-дир мен, мен, Володуев аан. Танып кагдың бе? Мен, Митька Володуев, Благовещенскиден долган тур ышкажым чүл. Висте даң адың келген! Дүнүү өттүр көзер ойнап, коньяк ижип тура хондувус. Уйгу сергедир дээш, сеңче долгаар-дыр деп шинтпирледим... Ийи хире неделя шөлдээзер ужурга таварыштым, мынчангаш сеңээ хап чеде бээр дээш, ону дыңнадыр дээш мынан турарым ол-дур ийин, эш. Билет шуут карманда. Даартаа чеде бээр мен. Биезде-ле ярвистик база аппаар мен. Кежээкиниң чеди шакта аэропортка мана шүве. Өг-бүленге байырдан чедир...

Даартажында мен аэропортче-даа барбадым. Барбаным-на эки болган. Чүге дээрге, Митька Володуевти аваа-ла аазаашкын кылыр, хоозун сестүг, түрүм эвес кижи деп шагда-ла билир турган мен.

Ол школага турувуста-ла, «пионержи сөзүм берейн, моон соңгаар ыначаймас мен» — дээш, сөглээн сөзүнге кажаан-даа эз болбас турган кижи. Чижээ, Митька, «ийи» демдекти «үш» кылдыр эдерин аазаан хирезинде-ле, сөзүн черле эзлевес турган.

Школа соонда, элээн үе эрткенде, бистер ооң-биле чаңгыс заводка ажылдап турган бис. Чогум-на ол мынан мениен чүс рубль чээл алган чүве. Ол-ла өрезин Митька ам он беш чыл иштинде эгидип шыдаваан, хей черге аазап-ла турар.

Ажыл аайы-биле, аяган ужурунда, бис ийиниң оруктарывыс ийи башка барган. Митька дүн ортүзүнда телефоннан кээрге, ооң чүс рубль өрезин-даа сагыжымга кирбейин турган. А чүгле ол ышкаш. Митька шыкаш, ажылын кедизинге чедирбес, аваа-ла аазаашкын кылып чоруур кижилер дугайын ол үн болдаар ужурга таварышкан мен.

Ол ышкаш, орта ажыл кылбас, хоозун аазаашкын кылыр кижилерге бистер барык хүнүң чыгыы таварыжып турар бис — деп, чугаалаар болзумза, ажырбас боор. Ол дугайын солуп редакциязынга кээп турар чаалар-даа херечилеп турар: дүктүг хөректээштэ бир ай иштинде дзараарын аазаан хирезинде-ле, ону бир чыл болгаш күүседткен; квартира айтырыын бир дарга ийи неделя иштинде шинтпирлээрин бүзүретккеш, ийи чыл иштинде узамдыктырып келген: Кызылдың дөртку микрорайонунда беш чыл эгелеп ойбак-дыдык крышаны сеткеп бээр дээн хирезинде, бажыңның чүрттакчылары бүгүнге чедир дамдыны таазтар, ваннаалар-биле доспушаан; Кызыл партизаннар кудумчузунуң чүрттакчыларынга чамдык удуртукчуларның суг хандырылгазын экижидер деп аазаанындан бээр кааш-даа чыл эрткен, а херек ам-даа бүтпээн...—дээш ооң-даа өске хомудалдар үлаштыр-улаштыр кээп-ле турар.

Хомудалдыг, шүүмчүлелдиг чагаалардан ооң-даа хей чижектерни көргүзүп болур. Ынчалза-даа кол чүүл болза, ооң авторлары бодунуң албан-хүлээлгезин орта күүсетпес, хоозун аазаашкыннар кылыр, дүжүметсиг кижилерниң, бюрократтарны сойгалап илередирин, харын-даа албан-хүлээлгезинден дүжүрүп, оларны ак сеткилдиг, ажылдакчы кижилер-биле солуурун ажыы-биле негеп турарын болур. Ол черле билдингир. Амгы үеде бодунуң алыылыын даан эгелээш, министрге чедир боттарының ажылын эде тургузары негеттиниң турар болгай. Ындыг турбуже, чамдык, шыдагыында удуртукчу кижилер, эрги чайчылыының айны-биле аксыныарын үргүлчүлеп, ажылды чылаын, аазаашкыннар кылырындан адырлып чадап турарлар. А ол дээрге, инитилелдиң амыдыралында эң-не багай салдарлыг түүлдер-дир.

Чижээ, ажылчы чоннарның хомудалдарын, чагааларын сайгарарында, кижилерни хүлээп алырында четпестер ам-даа хей. Ооң-биле чергелештир үениң негелдезин, амгы байдалды билип тураалаа, ажылдаан хевир көргүзерин орлалдажыр, оптүг кажар аргаларны ажыглаар аазакчыларга болгаш дүжүметсиг кижилерге бо-ла таварыжып болур. Ол дугайын база-ла редакцияга кээп турар чагаалар херечилеп турар.

Ындыг удуртукчулар айтырыг тургузуп чеде берген кижиниң шынаа-ла эптиг-ээлдээ-биле ужурашкаш, дораан-на чымчак сандайга олурарынче чалаар. Чамдыкта харын-даа кабинетке таакпыларын безин сүмелээр чаңчылдыг. Хүлээп алган кижизин топтап дыңнаан хевирлиг боон, чамдыкта чепсүнгеп айтырыглар-даа салгылаар. Ол хүлээп алганы кижиниң санал-оналарын хүлээп ап, мактаар болгаш чепсүвер. Байырлажып, холун сунгаш, мынча дитиләэр:

— Бодаа көөр апаар-дыр бис. Болдунар-ла түүлдерни кылыр бис. Чогуур кижилер-биле, чижээ, силерниң начальныгнер-биле чугаалажыр бис. Бир эвес шыдаар болзуйарза, неделя болгаш кире дүжер силер бе?

Ажыы-биле чугаалаарга, ындыг удуртукчулар хомудакчыларны ийи болгаш үшаа дугаарында хүлээп алырындан чажам дивес, оларны оожургадып, ол-бо черлерже саазынарны бижип чорудуп, аазаашкыннар кылырынга дыка-ла чаңчыкканнар болгай.

Амгы үеде ажылынга эрең-гей, аваа-ла аазаашкыннар кылыр болгаш хоозун чүве чугаалаар кижилериң аажы-чаңы янзы-бүрү боон турары тодаргай. Ындыг удуртукчулар чүгле ажылдаан хевир көргүзер боордан башка, херек кырында чүү-даа кылбас, аваа-ла аас эдип, алгырып чоруурлар. Мен бир шакта ындыг совхоз директорун көрген мен. Ону таким сүмелеп, ындыг албан-дужаалга олуртуп каан чүве ийик, ийи хире чыл эрткенде, ооң «чес-холазы» кестуберген. Ол хей-ле черге хамаарышпас ажыл-херектеринге киржип, өскелерни бужургандырып, айтымышкын берген кижи боон алгаш, алгырып-кыскырып, харын чамдыкта кижилерге хол-даа чеде бээр турган. Ол бүгү дээш ооң дугайын партия райкомунга чугаалажып көрүп турда, директор, ийи күлаан кызыпкаш, пыпшыңна апаргаан олурган. Ооң адынга бүгү шүүмчүлелди долузу-биле хүлээп алганын илереткеш, директор чугаазын база-ла аазаашкыннар-биле эгелеп, айыттынган хемчеглерин дес-дараалаштыр адаап, чингей берген ышкаш, улуг тыныш. Ол даразында чылын база-ла «ынчаар-ынчаар ажылдаар бис, ындыг болурун чөптээреп көрүңер» — деп, аазаарынга чаңчыккан. Алактың соонда, аваа бүзүрел ойсундурган болгаш, аваа «ам болдуун, аазаашкыннар биске чагел төлүрдү» — деп, чугаалаан.

Ооң соонда ооң ат-сураа читкен. Ынчалза-даа элээн болганда, ол база катап ындыр кырында үнүп келген, аазаашкыны кылган турганын таварыжып көрген мен. Ындыг кижилер чонның «өлбес-читпес» деп чугаалары ышкаш, бо-ла депшип үнүп келген турарын билир болгай бис.

Эрткен чылын бир трест удуртукчузунуң кабинединге ындыг чугааны дыңнаан мен:

— Мээң трезим чартык ай иштинде цемент чок туралга Японияның чүрттакчы чонунуң калбак кезектери аваа удурлаңып турар.

БОГОТА. Чүрттүң көдээ районнарынга өөредилгени хөгжүдериниң планын Колумбияның чазаа ажылдан кылган. Ында школаларны тузарын калбартырын болгаш башкыларының санын көвүдедирин, өөредилге херекселдерин садып алырыгга көдээниң өөредилге черлеринге күүнеден дузаламчы көргүзерин улгаттырарын, тараачыннар уругларынга башкылаарының методикалын сайзырангайжыдарын баш удур көрген. 4 чылда боттандырып чорудары баш удур көрдүнген ол планга чарыгдаары-биле 13 миллиард колумбий песону (56 миллион ажыг долларны) үндүрүп турар. Ол план чазак программазының планының бир кезээ болур.

Кижилер болгаш чылдар

Чолдакшыкаар-дурт-сынныг, коожум, төптүг кырганны Самагалдай суурунуң кудумчузунга бо-ла көөр бис. Ол дээрге районда хүндүлүг, аныяктарның дагдымыкчызы Иргит Очур-оолович Биче-оол-дур. Ол кадыг-берге үеде төрүттүнгеш, аныяк чылдарын аңгы демнелиниң үезинде эрттирген. Амгы сайзырангай социализмин тургусчур дээш күжүн, дыжын харамнаймайн чораан, чогум-на революсчу сеткилхөөнге аныяндан дадыкаш, бистиң бөгүнгү чырык чүртталгавысты туруусчурунга үлүг-хуузун кириштирген төлептиглериниң төлептики.

1913 чыл. Оът-сиген оңуп, ай-мең, маа-маган чалазын чара семирээн —күстүң хүрү. Бай-Тайганың Кара-Хөлге арат Очур-оолдуң ог-бүлезинге он дугаар оол уруг төрттүнгеп. Ынчан Очур-оол ашак аска ой малдыг, аннап-меңнеп, ай бес казып, хей ажылтолун азырап, аңыырап чораан. «Чүртталганың байы. кавазы—ажы-төл» — диижп, өле баштыг өгбелер чугаалажыр. Өөрүшкү-биле кадыкачыдал хөлеге боор, кижиниң эдерип чоруур деп бичии Биче-оол кайы эскерер. Ол беш харлыг турда, авазы он ийнга оглун божаан чок аварган, Өртемчейниң үүлези ортеттинмес, багластыннмас. Чоок төрелдери «оскузүлеп өлбес...» диижп каан.

Биче-оол аяы харлыныдан эгелээш, хырын тоттуруп аар арга-биле байларның хоюн кадарып, оттуулар ыяжын чыып, өлбестиң аргазы-биле ес адын, чүртталганың соок шуургазынга силгидип эгелээн.

1930 чыл. Тывага национал бижикти нептердин, сумуларга бижик болгумнери тургустунгулаан. Ынчан Иргит Биче-оол эзер дергизиндеи түттүнүп, эр боон өзеда берген. Өскүс оолдуң кара чырып, эртем-билигже сундугуп эгелээн. Тутканын салбас, тура-соруккур оол тыва бижикке чыл хире өөренген соонда, ооңчуп, бижп турар апаргаан. Ол аң өскелерге үүк айтып эгелээн.

1931 чыл аңаа уттундурбас. Ол Тываның революстуг намының кежигүнүзүне кирип алган. Иргит Биче-оолдуң чаныш-сыныш чок шинтпирлиин, ажыл-агыйжыын бырымдаалаан, 1932 чылда ону Кара-Хөл сумузунуң даргазынга томуйлаан. Феодалдарның хей малын хамыргаш, беш бода четпес хөрөнгелиг ядыларга үлеп берип турган. Сумуга бо ажылды Иргит Очур-оолович кол удуртуп, ону башкарып турган. Чаныш-сыныш чок, коргар чүве чок аныяк эрге чон чоргаарланып турган. Кара чажыдан хөлечиктеп өскен оолду 1933 чылда Тываның революстуг шеринниң хүрээлениче келдирткен. Ол аңаа үлам дадыкан. 1935 чылда Иргит Очур-оолович Биче-оол Москваның КУТВ-че өске өөрү-биле кады өөренип чоруткан.

И. О. Биче-оол эртем-билиг чедип алгаш, төрээн Тывазынче эвп кээрге, ону областың шүүгү секретарынга ажылдадып каан. Чоңнуң эртем-билиин ам-даа кызыы, үеваи-бодалы чырываан үе. Ынчангаш байлар биле ядыларның аразында удур-дедир демнеселдиң түлүк үелеридаа турган. Чамдык мында-даа чок, мында-даа чок кижилерниң үеваи-бодалын орталаадырып, «шын—күштүг, шынар —ачылыг дээрзин угаадып, оларны өрү көдүрери үениң негелдези турган. Бо ажылга Иргит Очур-оолович беш чыл дүргузунда амырдыш чок туруун келген соонда, ону Тес-Хемниң кожуун даргазынга томуйлаан. Ол дээрге дайын чылдары. Бүгү-ле чүвени дайын байдалынга таарыштыр тургусаан. Ынчан кожуунга машина-техника бар эвес, бүгү ажылды ат күжү-биле кылыр...

Дайын дооззулган соонда коллективизация айтырыы кол черни эелээн. Кожуунга Иргит Очур-оловичиниң инициативазы-биле беш колхоз тургустунган...

Иргит Очур-оолович Биче-оол ооң соонда чылдарда партия, совет ажылдарга хей чылларда үре-түүнелдинг ажылдап, улус ажыл-агыйының хогжүдезин дээш эвээш эвес үлүг-хуузун киришкирген.

Райкүүском даргазының оралакчызынга, райкүүсконуң кодээ ажыл-агый болгаш түлүг киллизинге, «Чодураа». Жданов аттыг колхозтарның даргазынга, Берт-Даг, О. Шыраа салбырларының эргелекчизинге ажылдап келген.

И. О. Биче-оолдуң кызынган күш-ажылын нам, чаазы бедии-биле үнелеп көргеш, ону 1942 чылда Тыва Арат Республиканың Күш-ажыл орденни-биле болгаш «Хүндүлелдиң Демдээ» орден-биле шаңнаан. Орденнер, медальдар хөрөн каастаан Иргит Очур-оолович аныяк-өскенниң күзенчиг ажылчыны. Ооң эрткен оруу дээрге-ле — Тываның эрткен оруу ол.

Чүртталганың үнези! Доңчуларга, чамбы-дииве чаңгыс үлаа чалаттынын төрттүнген чүртталгазын өргүн чонунуң, өскен черинің чаартылгазы дээш балалбас иштиарттырын. каары бедик үнелир. Хоочун коммунист Иргит Очур-оолович Биче-оолдуң ажылгал-чүртталгазының ажыл-херөөнниң үнези чогум-на ында.

Ө. ЧИЧИМИТ.
Тес-Хем район.

ДЕЛЕГЕЙ МЕДЭЭЛЕРИ

- Калбаа-биле чугаалажып көрбүшаан.
- Чоокку үеде 260 чедер.
- Кандыг-даа барымдаа чок.

ДЕЛГЕМ ОРУКТУ АЖЫТКАН

СЭКП ТК-ның Чиңгине секретары М. С. Горбачевтуң социалистиг Чехословакияга чоргаарының политиктиг үлүг үжур-дузазын делегейниң бүгү чүрттарында калбаа-биле чугаалажып көрүп турар. Совет удуртукчуның албанның аян-чорузунуң түүнделөрин бистиң өөнүктеривис бүгү талалыг чүүлдүзүүнүн деткип турар. Ол аян-чоруктуң эки салдарлыг болганын тайбыңның болгаш социал дешшилгенниң лайшынары база-ла ынынын чугаалаар ужурга таварышкан.

Совет удуртукчуның Прагага кылган чаа саналдары Европага келир үеде тайбың болгаш аймак чок чорукту тургузарынга делгем оруктуг ажытkан деп, делегейниң массалыг информациязының чепсектери дениеглеп турар.

БУДАПЕШТ. Делегейниң дүшкүүрлүг чоруун чавырылдырар, илаңгыя Европада ортумак ыракшылдыг ракеталарны узуткаар талазы-биле Совет Эвилелиниң кылып турар боттуг базынарын оске чүрттарың, илаңгыя Европа диптө турар чүрттарның чазактары деткиир болгаш ооң үлегерин эдерер ужурлуг. Европа чүрттарында тургустунган ортумак ыракшылдыг совет болгаш америк ракеталарны узуткаар дугайында тускай дугуржулганы доп-доораи чаргаш, ону боттандырарын Совет Эвилелиниң саналдап турары тайбыңны болгаш аймыл чок чорукту быжыттыларынга кончуг улуг ужурдузалыг деп, «Неписабадшаг» солун бижээн.

Ооң дараазында оперативтактиктиг ракеталарны узуткаар дугайынга чугаалажышкынларны эгелээриниң болгаш ол талазы-биле тодаргай шинтпирни чедип алыры-биле 35 чүрттүң дашткы херектер министрлериниң конференциязын Вена хоорайга чыылырар дугайында СЭКП ТК-ның Чиңгине секретары М. С. Горбачевтуң саналынга оске чүрттарның удуртукчулары боттуг деткимчеин көргүзер ужурлуг деп, солун улаштыр бижээн.

СОФИЯ. Барыын болгаш чоок үүктериниң чүрттарының аразында боон турар чугаалажышкынларны үре-түүнелдиг болдурарының чугулазын база чаа ёзу-биле угаан бодаашкынның чадазынче шилчирнин «Работническо дело» солун онзалап демдеглеп турар. Бүгү делегейге тайбыңны болгаш аймыл чок чорукту быжыглаарынга күш дотээриниң политиказы эвес, а кады ажылдажылганың бот-боттарынга ажыктыг чугаалажышкынарының политиказы дузалаар деп, солун бижээн.

БОНН. Оперативта-тактиктиг ракеталарны узуткаар талазы-биле ССРЭ-ниң кирип турар саналын Германияның коалистиг чазаа боттуу-биле көрүп турар деп, АРД телепрограмманың тайылбырлакчызы чугаалаан. Германияның Социал-демократтыг партиязының чепсегленнишкинин дүжүрер айтырыглар талазыбиле эксперти Э. Бар совет саналдар барыын күүнелериниң туруштарын тодаргайбиле өөренип көрбүшаан, Европага тайбың байдалды тургузарынга хамаарышкын саналдарны киирип турар деп медеглээн.

ОТТАВА. Совет Эвилелиниң тайбың саналдары чүгле Европаның эвес, а Соңгу Американың чүрттарының хей-ниитизиниң санал-оналынга үлүг салдарны чедирин турар. Ядролүг чепсекти дүжүрер талазы-биле чугаалажышкынарга Совет Эвилелиниң боттуг түүнелдерин чедип алыр дээш туржуп турарын ук саналлар бадыткаан деп. Тайбыңның канад конгрезиниң президентизи Дж. Морган медеглээн.

СЕССИЯ ДООЗУЛГАН

НЬЮ-ЙОРК. Суг, минералдыг болгаш энергетика курлавырларын өөренип көөр, шинчилээр болгаш ажылдап кылыр талазы-биле улустар аразының кады ажылдажылгазының айтырыгларын чугаалажып көрген КНО-ның бойдус курлавырларының талазы-биле комитединиң онгуу сессиязы бодунуң ажылын доосхан.

Сессияның ажылының кол черлериниң бирээзи — бодунуң бойдус курлавырларынга күүнелериниң бот-тускайлаң эргелериниң дугайында айтырыгны чугаалажып көрген. Хөгжүп орар чүрттарның бойдус курлавырларын оорлап болгаш оларның бот-тускайлаң чоруун кошкадып турар транснационал корпорациялардың АКШ-тың болгаш барыын чүктүң оске-даа улуг күүнелериниң төлөөлекчилери казып тывар байлактарын ажыглаарынга аныяк күүнелериниң чазактарының дээштиг контроль тургузар эргелиниң читкинниг тургузарын орааштакпаннар.

Барыын чүктүң улуг күүнелериниң ол шугумунга хөгжүп орар хей чүрттарның болгаш социалистиг күүнелериниң төлөөлекчилери шинтпирлиг ойтур шаныышкынны берген. Барыын чүк чүрттарының үдурланыышкынны турбуже, бодунуң минерал-чиг эт баазазынга бот-тускайлаң эргени боттандырып чорударынга күүне бүрүзүнүң үнзезин эргелелии бадыткаан резолюцияны ССРЭ-ниң делегациязы киирген болгаш ону комитет хүлээп алган. Бодунуң экономиктиг хөгжүлдезин быжыглаарынга боттарының бойдус курлавырларын хөгжүп орар чүрттарның эң-не улуу-биле ажыглаарының чугулазын ол документиде онзалап айыткан.

Резолюцияны чугаалажып көрүп тура, комитеттиң кежигүннери ЭДЧ кежигүннери оске күүнелер-биле кады Совет Эвилелиниң хамаарышпас экономиканы тургузарынга хөгжүп орар чүрттар-биле болунуң дружулазын калбаабиле солчуп турарын, оларга бойдус курлавырларын шингээдип алырынга болгаш дең эргелиг үндезинге үлетпүрүү хөгжүдеринге дузалап турарын демдеглээн.

Сергей БАЙБАКОВ,
СЭТА-ның корреспондентизи.

ЧИЛИДЕ БАЙДАЛ

БУЭНОС-АЙРЕС. Оппозистиг организацияларның активчилерин Пиночеттиң ёзучурумунуң истеп, сүрүп турарының дугайында медээлер Чилиден кээп турар. Чоокта чаа рим-католик хүрээ-хиитиң баштыны II Иоанн Павел папаның чүртка аян-чорук кылып турган үезинде «корум-чурум чок чорукту организастаанны» деп оларны диктатура кандыг-даа барымдаа чокка буруудадып турар.

Рим папаның аян-чоруу диктатурага удур күчүлүг хөделиишкинниринң үезинде болган, ону шаажылакчылар каржы-дошкуну-биле базып турган деп мурнунда дыңнадып турган. II Иоанн Павел папаның аян-чорузунуң үезинде найысылалдың О'Хиггинс аттыг парыгынга шагдаа черинің агентилери месилдежишкинин чөңгээлеп үндүргеп. Анаа эрге-чагыргалар «марксисчилерни» буруудадырынга далашкан. Папа чүрттан чүгле үнгенининң соонда, Сантьягога патриоттарны тудуп, хорудап эгелээн. Эрге-чагырганың айында турар парлалга Чилиниң чөөн үеелдиг партияларынга ажазынын халдаашкыннарның кампаниязын эгелей берген.

Национал паркка экыяктар-биле II Иоанн Павелдиң ужуражышкынын организастап чорударын харылап турган Хуан Перетиакович дээр католик ламага кевемче көргүскен. Ооң белеткеп алганы аныяк чили ооглар баш удур бадылап каан тезистер-биле эвес, а чүрттүң ёзулуг трагедиязының дугайын, массалыг ажыл чок чорук, чүрттакчы чонунуң хей кезиин хаара тутkан ядаранган болгаш аш дугайын чугаалап турганы дээш ону хүрээ-хииткелеп турган албан-дужаалыннан дүжүргеп.

Олег КОЛЕСНИКОВ,
СЭТА-ның корреспондентизи.

АРГЕНТИНАДА ҮЙМЭЭН

БУЭНОС-АЙРЕС, (СЭТА). Аргентинаның дээди дужаалдыг бөлүк офицерлери күүне эргилдеэн кылыр соруглабиле үймээн үндүргеш, тутуруп-ган. Он дөртку агаар-десант полугунуң офицерлери эрге-чагыргага дүжүп бергенер. Оларның удуртукчузу майор чораан Э. Баррейро дезе берген. Амгы үеде үймээнчилерниң оске бөлүктерин удуртkаары дооступ турар. Чүрттүң конституциязын бузуп-ган чагыргаларга удурланган контрреволюстуларны миллион-миллион кижилер буруу шаап турар. Демократтыг чорудулгаларны камгалаарынга турасkаткан чыскаалдар Аргентинаның найысылалынга болган оскедаа хоорайларга болуп эрткилээн.

ДОПЧУ МЕДЭЭЛЕР

НЬЮ-ЙОРК. Эжелеттиргеп араб девискээрлерде Израиль «демир чудурук» политиказын улам күштелирип турар. Ол дугайын КНО-ның чиңгине секретары Хавьер Перес де Куэльяруга Палестиналы хостаарының организациязының КНО-ның чанында докумал хайгаракчызының чагаазында дыңнадып турар. КНО-ның Айыыл чок чорук Чөвүлелиниң документазын кылдыр шында тараткан ол документиле Израиль кара бажыңнарда хилиичектеп турар 4 мун палестиннерни деткээн бүгү-ниитү ажыл совсадыышкынының киржикчилериле эжелекчи эрге-чагырганар каржы-дошкун иштеп сүрүүшкүнинерни чорутkан Боо-чепсек чок палестиннерге удур боо-чепсекти болгаш карак чажы тегулдурер газты ажыглаан, оларның аразында өлүрткеннер база бар.

ТОКИО. Чер-чер эрге-чагырганың организациязынга соңгулдаларга чагырыкчы либерал-демократтыг партияның чедимче чок болганындан хаман чокка япон чазак үмдүрүг политиказындан ойталавайн турар. Садыг үндүрүп киирер дугайында парламентиге киирген хообай төлевилелин дедир кыйгыртырының арганы премьер-министр Ясухиро Накасоне хүлээп албаан. Чүрттүң хообай үндүрер дээдн органынга чүве чугаалап тура, ол хообай төлевилелин ам болур парламент сессиязынга чугаалажып көрген турар ужурлуг деп базыткаан. Садыг операцияларынга 5 хуу кавайы онаарын чүрттә өртектерниң өзүлдезинге чедирер. Ындыг бо-

Социализм чурттарында

БИЧИИ ЭЛЕКТРОСТАНЦИЯЛАР

ГАВАНА. (СЭТА). Чүрттүң электри энергиязынга негелде-хереглелдерни үгле улуг электростанциялар хандырып шыдаар ужурлуг бе деп айтырыгны Кубаның өртемдевери болгаш кижевелерни бир янзы шинтпирлеп турар. Эвээш өртек-үнелиг бичии хемчеглиг электри станцияларын тудуп турган, бүдүрүлгеге болгаш чүрттакчы чонга херектиг электри энергиязын хөйүүлеп бүдүрүп болдуруп практика көргүскен. Ындыг станцияларны миниэлектростанциялар деп адап турар.

Оларны чүрттүң кыдыгкызыгаар черлеринде хөйүүлеп тудуп турар. Оларның бүдүрген энергиязын тараачыннар, школа, эмнелге черлери, түрмек бүдүрүлгелер ажыглаар. Чижээлэерге, Сьерра-Маэстра, Сьерра-Кристаль, Эскамбрай, Сьерра-де-Лос-Органос дээр даглыг районнарда ындыг станцияларны хөйүү тутkан.

Оларны колдуунда сут күжүү-биле ажылдаар кылдыр тудуп турар, мынчангаш оларны тударынга-даа, ажыглаарынга-даа хей чарыгалдар үнмес.

Ындыг станция тутkан черлерде көдээ суурларның социал-культурага амыдыралы экижээн, аныяктарның хоорай черлерже ажылдап чоруурун эвээжээн.

Амгы үеде Кубанда 37 ындыг станцияларны тутkан. Чоокку келир үеде оларның саны 260 чедер деп специалистер санап турар.

ПОЛИТБЮРОНУҢ ХУРАЛЫ

ВАРШАВА. СЭТА). Польша болгаш совет будүрүлгелерниң дөрт кады ажылдажылгазының дугайында айтырыгны Польшаның Каттыкан ажылчын партиязының ТК-зының Политбюрозунга чугаалажып көрген. Польшаның экономиказында боон турар чаартылгаларның үезинде 150 үлетпүр будүрүлгелериниң, 100 эртем төптериниң болгаш айы-даа таладан 50—50 дээди өөредилге черлериниң кады дөрт ажылдажылганы эгелээнни хуралдың дугайында дыңнадыгла бижээн. Амгы үеде 5 совет болгаш польша будүрүлге дөрт кады ажылдажылганы эгелээриниге белеткенип турар.

Ындыг болзажок дөрт кады ажылдажылга талазы-биле кылдыын турар ажылдарның хемчеглиниң болгаш үе-хүүсаларының эртелекчиниге, ооң соонда Самагалдай кодээ Советиниң күүсkөн даргазынга ажылдап турган, 1973 чылда персоналдыг пенсиже үнзе-даа, аваа олуруп шыдаваан. Ол 1980 чылга чедир районнуң күрархиз киллизинниң эртелекчизинге ажылдап келген.

И. О. Биче-оолдуң кызынган күш-ажылын нам, чаазы бедии-биле үнелеп көргеш, ону 1942 чылда Тыва Арат Республиканың Күш-ажыл орденни-биле болгаш «Хүндүлелдиң Демдээ» орден-биле шаңнаан. Орденнер, медальдар хөрөн каастаан Иргит Очур-оолович аныяк-өскенниң күзенчиг ажылчыны. Ооң эрткен оруу дээрге-ле — Тываның эрткен оруу ол.

Чүртталганың үнези! Доңчуларга, чамбы-дииве чаңгыс үлаа чалаттынын төрттүнген чүртталгазын өргүн чонунуң, өскен черинің чаартылгазы дээш балалбас иштиарттырын. каары бедик үнелир. Хоочун коммунист Иргит Очур-оолович Биче-оолдуң ажылгал-чүртталгазының ажыл-херөөнниң үнези чогум-на ында.

Ө. ЧИЧИМИТ.
Тес-Хем район.

ДУГУРЖУЛГАГА АТ САЛГАН

БУДАПЕШТ. ССРЭ-ниң Эртемнер академиязының никти физика институдунуң болгаш Венгрияның Эртемнер академиязының физиктиг шинчилелдер институдунуң удуртукчуларының аразында дугуржулгага ат салган. Ол дугуржулгада лазер тургузарынга совет болгаш венгр эртемденнериниң болгаш специалистериниң кадыладырынга болгаш медицинага ажыглаарын планнаан турар.

Дугуржулганың бүгүлээр Будапештиге амгы үениң эң-ое бедик негелделериниге дүжүп турар лазер техниказын кылыр талазы-биле совет-венгр эртем-техниктиг коллектив ажылдап эгелээр. Чаа лазер керекселдерни хамыктың мурнунда янзы-бүрү материалдарны болбаазырадып кылырынга болгаш медицинага ажыглаарын планнаан турар.

(СЭТА).

Израиль эжелекчилериниң ылгай көрүшкүнүүт политиказының түүнелиниде чарыыган палестин ог-бүлелериниң база катап чаңгыс черге катгыжып чүрттаарын Иерусалимге болган чыскаалдың киржикчилери негээн. Израильдиң премьер-министриниң турар черинге таңнымал тургускан чыскаалганнар Иордан хеминиң Барыын эриндеи болгаш Газа секторундан хоойлу-дүрүмге үндүр шолуткан палестиннерниң төрээн чүрттүнче дедир эвп келирин чөпшээрээрин негээнивер. Тель-Авивтиң шимбүрүүлүг үүлгелиглериниң түүнелиниде муң-муң палестин ог-бүлелер бот-боттарындан аңгы чүрттап турар деп, олар медеглээнивер.

ЧҮРУКТА: чыскаал үезинде.

АФП —СЭТА-ның телефотозу.

КӨРҮКЧҮЛЕРНИ ШЫЛАТПАЙН

Улусчу чогаадылганың ийиги Бүгү-эвилел фестивалы чоруп тур

Кызыл районуң кодээ артистери черле бодамчалыг белеткенген. «Октябрь» деп хореографтыг коргузуг жырю кежигүнериниң хөй кезиниң үнелелин ап шыдаваза-даа, бодунуң илейлиг утка шынары онзагай, моон мурнунда районнарның репертуарындав черле ылгалып турар. «Тематиканы чедир күүседип шыдаваан» деп организастыг комитединиң кежигүнериниң чамдыызы түңнел үндүрген. Ук хөмериң композициязы оон тургузукчуларының сюжеттыг бозалдарын илередип шыдаан-даа ышкаш. Чүгле чаңгыс шак бердинген болганда, номер бүргүзүнге артык чүүлдер черле турбас. Хөй кижи киржиктиглиг танцы ансамблиниң киржикчилериниң шимээшкин базарын шырайлыг бедик идеязыг чогаалды Мара Чигден, Алевтина Шульга, Мария Түлүш олар шын шилип алган. Бодум хүүмда Кызыл районуң бот-тывыгыр артистериниң концертин ажыткан номер ханы утказыг, чараш-тыр деп санаар мен. Ийе харын, мында чараш деп чугаалавадым. Жюри кежигүнеринде профессионал мергежилдиг эштер олуруп турар болганда, бодумнуң бозалдарымны бирги черже идип үндүрер соруга салбадым. Неделе шыгыны болуру — таланытыларның моон соңгаар сайзыраарынга улуг дузаа. Ынчыг-даа болза шылгалдады тудуп турарлар кодээниң бот-тывыгыр артистери деп түүлдү утпаалынар.

Кур-Чер ортумак школазының башкыларының дараазында күүседиглерин көрүкчүлериниң улуг үнелелин алган. Революция болган хамааты дайын үезиниң шоодутлуг кожаңнарын дөрт кыс багай эвес күүседкен. Юмор, сатираның элементилери долузу-биле сиңген кожаңнар шимчээшкининг болган аңгы-аңгы кылдыр дыңналган. Ол күүседиглин жюри кежигүнери база-да үнелевейн барганы элдептиг.

Кызыл районунда мактадыг номерлер хөй. Чижээ, инниң ырларыны хөй үнерге тургускан. «Ачы арат», «Партизаны алдаржыдаал», «Найырал дугайында ода» деп ырларны 1-ги Бүгү-эвилел фестивалының лауреады Валентина Донгак чогаадыкчы бозу-биле тургускан. Ылаңгыя «Ачы аратты» бот-тывыгыр композитор Юрий Сундуй ачылар чүрту —тайга черинге оңу кестүп келир кылдыр хөйүң күүселдезиниге таварыштырган.

Кызымчылар фольклор күүселдезин база утпаанынар. Чер-черден каргыраа, сыгыт, хөөмей күүседир таланытыларны илередип, оларны бир ниизы тургузарын база кызытканнар. Маңнаа Шамбалыг биле Кунгуртуг кодээ Культура бажыңнарының хөөмей, сыгытчылары арааның кожаңнажыр сагыштыг үүүп келдилер. Мында онзагай чүүлдер черле чок. Каргыраа жанрын мырыңай билбес. Шавида тывалариның арааның хову каргыраазы конгуг неперегей болгаш үнелиг чораан. Узуң, суук аялга-биле каргыраалап, чорук кижизиниң сагыш-сеткилин күүселдеген тайылбыр чокка-да кестүп келир. Борбаңнадың каргыраалаарын база бир еске жанрга киирип турган. А мында кандыг болганын? Баштай ийи күүседикчи кестүп кээп, шынарының багайы ажок кылдыр, дыңнакчының кандыг-даа сагыш-сеткилин хайындырбас үнеби-биче када-бла каантыларлар. Оон ынай биээге-ле «Сын-мыйгак турлаа...» чүртүм адап ырлашпышаан сыгыртылар.

Сыгытчыларның үе ансамблининиң киржикчилерин таланыт чок дивейн тур мен. Хамык ужур — Ында белеткел дыка кошкак. Улуг керуудеге киржип келген-дир. Сыгытчыларның сөзүн, аялгазын тавыштырып албаан. Сыгыртыптар салым бар-даа болза, ону сагыш-хөөнге чагыртып, чараш аялга, сос тып шыдаваан. Фольклор күүселдезининг бажы-ла бар болганда дээш, бо чиг номерни мактаар хөөнер тургулады. Композитор Солаан Базыр-ооллуң удуртканы бызаанчы, дошкулуурга үдеттирип, культураның хоочун ажылдакчызы Оюал Шулуунуң «Кайгамчыктыг совет чүртүм» деп ырының күүсеткени ансамбльдиң аянын шору кластанган.

Кызылчыларның көрүскен концерттеринден найыралдың хөөнери долузу-биле куттулган. Ыры, таңшы болган оскелээ күүседиглерде ындыг идея бар. Ынчангаш концерттиң туругузукчулары оон политиктиг утка-шынарыңче кичээнгейни бодамчалыг утпандырган. Чүгле эки талааларын чугаалаар болза, мында мактанкы дег чүүлдер авээш эвес. Ынчалза-даа көрүкчүлер биле жюри кежигүнериниң арааның удурланышкак болаалдар илередигнеген. Кур-Чер Культура бажыңының чанында ырыхөгжүм ансамбля «Эзелдиң кайгалыг мен» деп ырының күүсеткен. Ук номерни «Аян» ансамблинге бо-ла ындыг бээр бис. Профессиональ артистерни бакка-сокка өттүнерге, дооратан көөрге, чаржынчыы ажок.

Бии-Хеминиң кодээ культура ажылдакчыларының концерти «Октябрьның чүрту — Ада-чуртка алдар!» деп композицияны Туранның № 1 школазының башкылар коллективи бодамлиг көргүскен. Черле ук районда база эки номерлерни демгеглээри чугула. Чижээ, теп Культура бажыңында үрер хөгжүм, «Делгемнер» деп ырыхөгжүмүнүг ансамбль, «Ховунуң хадыг» деп аныяктар ташпызы оскелерден ылгалдыг. Ол ышкаш культура ажылдакчызы Мира Оларның ырлавры, «Кызыл тараачын» совхозта ажылчын Алёна Солощенконуң ээлгир шимчээшкининг гимнастиказы көрүкчүлериң сонуургалын чавлап алган.

Бии-Хем районуң артистериниң көрүлдеге белеткели арай кошкак болганы еске номерлерден илдең. «Эзербек» совхозтуң хойжузу Виктор Ондар хөөмейлээр таланытылыг. Ук эш-биле эки ажылдап, хөөмейлериниң стилин сайзыратпаан. Ол база-ла моок мурнунда бистиң дыңнап мага хайган аялгаларны бадырып, хөөмей аянындан сыгытче дыка бергедээшкинниг шилчип ап олурган. Оон ынай фольклор болүүлде дошкулуур, ийи чалаганның үнери аңгы-аңгы. Дүрген-чугаа, ээжү чүүүлдары, хөй тооптарын кандыг-даа чылдагаан чок черге, хеп-ле хенертем этелей бээрге, ук жанрның тургузуунга дүүшпейн барган.

Районуң концерт программазын чаңгыс угланышкынныг кылдыр тургузары болдукпаан. Коллектив бүргүзү болүүнүң дүжүүнде-ле белеткенип турган хире. Ойнакчыларның сценага үнерге идих-хевш эки, багайлыг. Аранызында ындыг шаңналдарны үзээ-дараа берип турганын киржикчилер боттары билир. Бо удаада Кызыл районуң бот-тывыгыр артистери көрүкчүлерге көрүнүүр белектерни хөйүү бараазатпаан. Ылаңгыя Чербинниң дүзээл школазында башкы Вера Ондар «Айлаң күжүмнүң» чаа аялгазын бодуунуу-биле күүсеткенинге көрүкчүлер тавгаранган. Черле бо мраажының арыг үнүүр күүселделерни моон-даа соңгаар дыңнаары күзенчиг.

Дараазында хыштаныр хүнгерде дөрт коллектив ойнаар болгаш инниң түңнелин үндүрер. Олар Кызыл биле Бии-Хем районнар ышкаш, ховар-да бир хөөн-биле чыг, эчизиниг чедир ажылдаваан номерлер-биле көрүкчүлерни шылазы бербестер боор.

Э. ДОҢГАК.

ЧҮРҮКТАРДА: концертт ердем көргүзүүлер.

Редактор В. С. ШАРАВИИ

ТЕЛЕВИДЕНИЕ

АПРЕЛЬ

21. ВТОРНИК

БИРГИ ПРОГРАММА
МОСКВАДАН

7.00 — Эртенги гимнастика. Мультфильм. Музыка. 7.30 — «Үе». 8.15 — Улуг Октябрьның 70 чылынга. В. И. Ленин. Амыдыралының арыннары. Хөй сериялыг телефильм. «1870 — 1887 чылдар. Симбирскиниң трилогиязы». 1-ги фильм. «Дириглерни кыйгырдым. 2-ги фильм. «Төрүттүнген бажыным». 10.15 — 10.20 — Медээлер. 16.00 — Медээлер. 16.15 — Аваның школазы. 16.45— «Чүүдең болган чүге». Уругларга дамчыдылга. 17.20 — «Чараш хаяа чүү барыл?» Буржува «массалыг» культура дугайында. 17.50 — «Таалинниң музыкалыг чурумалдары». Ф. Шуберт — «Төнмээн симфония». 18.25 — «Бо хүнниң почтазы». 18.45 — Бөгүн делегейде. 19.00 — «КОАПП». Мультфильмкин баштайгы көргүзүү. 19.10 — «Эртем болган амыдырал». Чаартымчылар болган консерваторлар. 20.00 — Улуг Октябрьның 70 чылынга. В. И. Ленин. Амыдыралының арыннары. Хөй сериялыг телефильм. «1870 — 1887 чылдар. Симбирскиниң трилогиязы». 2-ги фильм. — «Төрүттүнген бажыным». 21.00 — «Үе». 21.35 — Хоккей. Делегей чемпионады. ЧССР биле ССРЭ-ниң шилиндек командалары ойнаар. Австрияда дамчыдылга. Чапсарда (18.00)—Бөгүн делегейде. 20.15 — Ленинден өөрүнүр. 20.45 — Ф. Маслов. Ленин дугайында поэма. 20.55 — — «Ленинниң ады-биле». В. И. Ленинниң төрүттүнген хүнүнге тараскаатқан дамчыдылга. 19.45 — Медээлер. 19.55 — Чарладдар.

МОСКВАДАН

20.00 — «Тамчыктыг удуңар, чаштар!». «Үш адыг». Ойнаарактар шинзи. 20.45— Ш. Чалаев-Квартет. 21.00 — «Үе». 21.35 — 22.50 —Ужуралдыг фильм экранында. «Арт кырынга боолавас».

22. СРЕДА

БИРГИ ПРОГРАММА
МОСКВАДАН

7.00 — Эртенги гимнастика. Мультфильм. Музыка. 7.30 — «Үе». 8.15— Харыылаңар, горнистер! 9.00 — Улуг Октябрьның 70 чылынга. В. И. Ленин. Амыдыралының арыннары. Хөй сериялыг телефильм. «1870 — 1887 чылдар. Симбирскиниң трилогиязы». 2-ги фильм. — «Төрүттүнген бажыным». 10.00 — «Бүзүреңчиг-даа болза, элдептиг». 11.00 — РСФСР-ниң улустуң артизи В. Климов ойнаар (скрипка). 11.30 — 11.35 — Медээлер. 16.00 — Медээлер. 16.15 — Бескетбол допчулалы. 17.00 — РСФСР-ниң алдарлыг артизи Б. Феоктистовтуң концерти. 17.45 — «Книжи болган компьютер». Док. телефильм. 18.00 — Хоккей. Делегей чемпионады. ЧССР биле ССРЭ-ниң шилиндек командалары ойнаар. Австрияда дамчыдылга. Чапсарда (18.00)—Бөгүн делегейде. 20.15 — Ленинден өөрүнүр. 20.45 — Ф. Маслов. Ленин дугайында поэма. 20.55 — — «Ленинниң ады-биле». В. И. Ленинниң төрүттүнген хүнүнге тараскаатқан дамчыдылга. 19.45 — Медээлер. 19.55 — Чарладдар.

МОСКВАДАН

20.00 — «Тамчыктыг удуңар, чаштар!». «Мазай кырган-ачай болган койгуннар». Мультфильм. 20.15 — «Бодүүн чараш кыс». Эртем-тайылбырлыг фильм. 20.35 — Москва. Консерваторияның улуг залы. Ф. Шопенниң музыказының ырынары. Төнгенде — «Үе». 22.50 — 00.20 — «Бир дугаар хүн». Ураң-чечен фильм.

23. ЧЕТВЕРГ

БИРГИ ПРОГРАММА
МОСКВАДАН

7.00 — Эртенги гимнастика. Мультфильм. Музыка. 7.30 — «Үе». 8.15 — Могилев области Я. Свердлов аттыг колхозтуң даргазы А. П. Герасимозтуң школачылар-биле ужуражмышкыны. 9.00 Улуг Октябрьның 70 чылынга. В. И. Ленин. Амыдыралының арыннары. Хөй сериялыг телефильм. 1870 — 1887 чылдар. Симбирскиниң трилогиязы». 3-кү фильм. — «Аар-берге үелер». 10.00 — «Мен бо черге төрүттүнген мен». Совет ыр концерти. 10.20 — Совет эртемденнерниң чаа ажылларының дугайында. Эртем-тайылбырлыг фильм. 10.50 — 10.55 —Медээлер. 16.00 — Медээлер. 16.15 — «Мятаның чыды сиңген дүштер». Док. телефильмниң баштайгы көргүзүү. 16.25 — «...Оң алды харга чедир болгаш оон улуг назы». 17.15 — Орус чугаа. 17.45 — Москва чоогунда Ленинниң черлери-биле. 18.15 — «Соңгээн сес — керткен ыяш». Херек кырында бот-эргелелдиң идеяларын боттандырарынга дузалап турар «Компас» деп эргелел системазы. 18.45 —Бөгүн делегейде. 19.00 — «Оттуг дээрбеете». Док. фильм. 19.15 — А. И. Ульянова-Елизарованың музей-бажыңында концерт. 20.00 —Улуг Октябрьның 70 чылынга. В. И. Ленин. Амыдыралының арыннары. Хөй сериялыг телефильм. «1870—1887 чылдар. Симбирскиниң трилогиязы». 3-кү фильм. — «Аар-берге үелер!». 10.25 —Л. В. Бетховен. № 3 симфония. («Мадырлыг»). 11.15—11.20 —Медээлер. 16.00 — Медээлер. 16.15 —С. Михалковтуң мадырлары экранда. Мультфильмнер: «Стёпа акый — милиционер», «Уларга болган бичиилерге тооле», «Боттарыңар бурузулуг сиңер». 17.15 —«Булактар». Коломенскоеге аас чогаал байырлалы. 17.45—Бот-бодуңга бүзүрээриңге өөренир. Парлалганың Медээлер Агентилелиңге барыын Европаның болгаш совет хөй-иниттиниң толгалекчилериниң ужуражмышкыныңың дугайында. 18.20 — «Ынак Тёрээн чүртүм. Фотоконкурс. 18.25 — «Бис 140 миллион бис». Док. телефильмниң баштайгы көргүзүү. 1987 чылдың февральда болган профзвилелдериниң XVIII съездизиниң дугайында. 19.15 — Бөгүн делегейде. 19.30 — Останкиноның Концерт студиязында Одесса хоорайның № 2 ОПТУ-ның физика башкыты Н. Н. Паляшов-биле ужуражмышкы. 21.00 — «Үе». 21.35 — «ТТ-ниң акранынга бир дугаар». «Кометалар шупту өшпес». Ураң-чечен фильм. 22.45 — «Планеганың ритмнери». Дашпыкы эстрада артистериң концерти. 23.40 — 00.00 — Бөгүн делегейде.

ИЙИГИ ПРОГРАММА
МОСКВАДАН

8.00 —Эртенги гимнастика. 8.15 — Эртем-тайылбырлыг фильмниң баштайгы көргүзүү. 8.35 — В. Маяковский. «Эки-дир». Шүүлгел. 9.35—13.35 — Англи дыл. «XVI чүс чылче аян-чорук». 10.05 — ОПТУ сургуулдарында. Общоведение. СЭКП-ниң XXVII съездизи. Социалистиг демократияның хөгжүдүнүнүң улустарныг социалистиг бот-эргелелиң хамыладыр дугайында. 10.35 —11.40—Музыка. 3 класс. В. И. Ленинниң амыдыралында музыка. 11.05 — С. Орловтуң поэзиязы. 12.10 — «Бир дугаар хүн». Ураң-чечен фильм. 14.05 — Медээлер. 14.10 — Экран — башкыга. Бойдус эртемге. 4 класс. Кургаг черниң үүлүтериниң болгаш дириг амытаннарының хөй хевирлиин. 14.30 —15.30 —Драматургия болгаш театр. А. П. Чехов — «Үш үгбашкы». 15.30 — 16.00 — Төөгүүниң арынары. «Эльбага бергеш даңгырак». 17.50 — Медээлер.

КЫЗЫЛДАН

18.00 — Кызыл хоорайның школачыларының бот-тывыгыр ураң үүүл коллективтериниң көрүлдезиниң түңнел концерти. 18.50 — Уругларга фильм. 18.55 — «Азия төвү». Үндүрүлгеде: Медээлер. «Социалистиг чарыштың хүн демдеглели. «Сонгулдаларга үзүкүштүр». 19.15 —Медээлер. 19.25 — Чарладдар.

МОСКВАДАН

19.30 — Хоккей. Делегей чемпионады. Швеция биле Канаданың шилиндек командалары ойнаар. Австрияда дамчыдылга. Чапсарда (20.05) — «Тамчыктыг удуңар, чаштар!». «Дидим болуур белең бе?». Мультфильм. 21.00 —«Үе». 21.35 —Г. Малер. Чер кезип чоруур мастер дузалакчызының ырлары. Ыр болүүр. 22.00—00.30 — Хоккей. Делегей чемпионады. Финляндия биле Швецияның шилиндек командалары ойнаар.

25. СУББОТА

БИРГИ ПРОГРАММА
МОСКВАДАН

7.00 — Эртенги гимнастика. Мультфильм. Музыка. 7.30 — «Үе». 8.15 —АБВГДейжигеп. 8.45 —«Чаш чораанны душке кирер». Фильм-концерт. 9.15 — Москвамың фотомастери В. Е. Гиппенрейтериниң ажылдарының дугайында. 10.00 —«Эш ыр». Бүгү-эвилелдиң телеконкурзуу. 10.55 —«Эрги шактар». Док. фильмниң баштайгы көргүзүү. (ВУР). 11.20 — Кижи болгаш хоойлу. «Хуузунда күш-ажылчы ажыл-чорудулга дугайында» ССРЭ-ниң хоойлуунуң күштүг болдуруңга хамаарышкыр министерстволарның, ведомстволарның, чер-чер Советтериниң белеткелиниң дугайында. 12.05 — Улуг Октябрьның оюнга. Төөгүмүзүн өшпес одуруглары. «Сээң бажыңың сеңээ эргим болза». Документтал-публицистиг фильм. 13.45 —«Бүгүдеге болган кижи бүрүүнге». «Узбекистанның хоорай транспортунуң хөгжүлдезиниң дугайында. 14.15 — «Кады ажылдажылга». Тележурнал. 14.45 — Бөгүн делегейде. 15.00 — Улусчу чогаадылганың пйиги Бүгү-эвилел фестивалы. Фестивалдың кыйгырыглары. 15.30 — «Чернобыль: үениң ийи өңү». Док. телефильм. 16.20 — Дириг амытаннар дугайында». 17.20 —Ооң ырларының Сибирьде адрестери». Док. телефильм. 17.50 —Хоккей. Делегей чемпионады. Канада биле ССРЭ-ниң шилиндек командалары ойнаар. 19.50 — «Хамелеонның оюну». Ж. П. Спарттың шинзинге ураң-чечен телефильминиң баштайгы көргүзүү. «Чүгле шын». 1-ги сериязы. 21.00 — «Үе». 21.35— «Хамелеонның оюну». Ураң-чечен телефильминиң баштайгы көргүзүү. 2-ги сериязы. 22.40 — Фильм-концерттиң баштайгы көргүзүү. 23.40 — 23. 55 —Медээлер.

ИЙИГИ ПРОГРАММА
МОСКВАДАН

8.00 — Эртенги гимнастика. 8.20 — Эртем-тайылбырлыг фильм. 8.40 — Ритминг гимнастика. 9.10 —«Эртенги почта». Музыкалыг дамчыдылга. 11.40 — «Бистиң бажыңыс». Тележурнал. 12.25 — «Кара киш соондан». Док. телефильминиң баштайгы көргүзүү. 12.40 — «Музыкалыг киоск». 13.10 — «Кодээдең дамчыдылга». 14.10 — «Кадыкшыл». 14.55 — Мультфильм. 15.20 — «Чернобыль: үениң ийи өңү». Док. телефильминиң баштайгы көргүзүү. 2-ги фильм. 16.25 — Киргизияның ураң чүүл мастерлериниң болгаш чогаадыкчы аныяктарының концерти. 18.10 —«Делегей панорамазы». 18.55 — «Канчаар дыштанып турар бис». Москва хоорайның Совет районуңун металлургтар Культура бажыңының ажылынның дугайында. 19.35—«Бис цыганнар бис». Москваның «Ромэн» цыган театрының фильм-шинзиниң баштайгы көргүзүү. 21.00 —«Үе». 21.35 —«Көрүкчүлериң дилээ-биле». Денээ онза ышаа. Ураң-чечен фильм. 23.05 — 23.20 —Медээлер.

ИЙИГИ ПРОГРАММА
МОСКВАДАН

8.00 —Эртенги гимнастика. 8.15 —«Часкы келдиринкиннең». Ураң-чечен фильм. 9.45 — Делегейниң музыка культурязының эртиезинде. В. Шебалин. № 3 симфония. 10.30 —Орус чугаа. 11.00 — Пост-демократ Габдулла Тукайның дугайында док. телефильм. 11.45 — «Цирк деп чүү?. Фильм-концерт. 12.25— «Бистиң шилип алыр оруктарывыс». 13.15 — «Дракон». Мультфильм. 13.35 — «Бүзүреңчиг-даа болза, элдептиг». 14.35 — Аът спорту. ССРЭ-ниң кубогу. 15.15 — Комя АССР-ниң телевидениезиниң программазы. 16.15 — Делегейниң музыка культуразы. Ураң чүүдүк бүрүүнү туразыкаалдары. 16.45 — «Арага ишпес чорук дугайында сөс». Эртем-тайылбырлыг фильм. 16.55 —«Скорняков генералдың бир дүнези». Телешиниң баштайгы көргүзүү. Автору— А. Судьянов. 18.05 —«Тудуг болган архитектура». Киножурнал. 18.15 — Ураң гимнастика. «Советская женщина» журналдың шаңналы дээш делегей маргылдаазы. 19.00 —«Ада-чуртунга эргим ээттар». «Скульптор Томский. Бүгү амыдыралдың хөрээ». Эртем-тайылбырлыг фильмниң баштайгы көргүзүү. 19.30 — Ж. П. Лемак. № 3 концерт. 20.00 —Тамчыктыг удуңар, чаштар!». «Тарн кушкаңчыгаш». Мультфильм. 20.15 — Улустарның аялгалары. 20.30 —Ураң гимнастика. «Советская женщина» журналдың шаңналы дээш делегей маргылдаазы. 21.00 — «Үе». 21.35 —Бистиң заводтуң клубунда. 22.00—00.30— Хоккей. Делегей чемпионады. Канада биле Финляндияның шилиндек командалары ойнаар.

26. ВОСКРЕСЕНЬЕ

БИРГИ ПРОГРАММА
МОСКВАДАН

700— Эртенги гимнастика. Мультфильм. Музыка. 7.30 — «Үе». 8.15 —Уралдың үш баатырларының оюну. 8.40 — Ритминг гимнастика. 9.25 — «Спортлото» тиражы. 9.40 — «Будильник». 10.10 —«Совет Эвилелиниң бараан боол турмаа». 11.10 —«Эртенги почта». Музыкалыг дамчыдылга. 11.40 — «Бистиң бажыңыс». Тележурнал. 12.25 — «Кара киш соондан». Док. телефильминиң баштайгы көргүзүү. 12.40 — «Музыкалыг киоск». 13.10 — «Кодээдең дамчыдылга». 14.10 — «Кадыкшыл». 14.55 — Мультфильм. 15.20 — «Чернобыль: үениң ийи өңү». Док. телефильминиң баштайгы көргүзүү. 2-ги фильм. 16.25 — Республикага шокар булуттаар, чамдык черлерге хар холумактыг чаъс чаар. Сонгу-барыын чүктеп хаттың дүргеи секундада 7—12, хүштелгенде 15—20 метр чедер.

Кызылга чуга булуттаар, дүне хар холумактыг чаъс чаар. агаарның температуразы 1—3, хүндүс 10—12 градус чылыг болур.

КИНО

АПРЕЛЬ 21-де

«НАЙЫРАЛ»: «Бремя сыновей» 9.30, 11.20, 13.10, 16.50, 20.30, «Ягуар» 15.00. «Таинственный узник» 18.40 шактарда.

«КАА-ХЕМ» «Мой любимый клоун» 14.00, 16.00, 20.00. «Крик дельфина» 18.00 шактарда.

«ЕНИСЕЙ» к/б: «Конец атамана» 17.30, 20.00 шактарда.

«ПИОНЕР»: «Мультсборник» 10.00, 13.10 «Сельмая пуля» 11.20, 15.00 «Дакетульмены удачи» 16.50, 18.40, 20.30 шактарда.

«ВОСТОК» «Танцплощадка» 14.30, 16.20, 18.10, 20.00 шактарда.

агаар

Адрезивис: 667000, Кызыл хоорай, Щетинкин болгаш Кравченко кудумчузу, 3

ТЕЛЕФОННАРЫ:

редакторнуң 2-24-63, редакторнуң ораалакчыларының 2-35-24, 2-23-54 харыысалгалыг секретарының 2-23-35, секретариатның 2-23-35, партийжи амыдырал болгаш үлетпүр киллистериниң 2-31-75, пропаганда болгаш совет тургузуг киллистериниң 2-37-13, чагаа киллизиниң 2-41-27, информация киллизиниң 2-20-60, культура киллизиниң 2-23-54, кадзо ажыл-агый киллизиниң 2-21-47, корректорларның 2-27-41, бухгалтериниң 2-12-45, солун келбейн баргында 2-32-75 телефоняе долгавар.

Солунның индекизи 54241.
Чыгаа 300 катап үнер.
Хемчээли 2 парлалга амазы.
Тиражы 22108 экз.

Тыва АССР-ниң Ном үнүтүрер чер, полиграфия болгаш ном сазыының херектериниң галазы-биле күрүзе комитединиң типографиязы. Кызыл, Щетинкин болгаш Кравченко кудумчузу, баазын № 1.

Чагыг № 3493.
ТС—01229.

Тувинская республиканская БИБЛИОТЕКА им. А. С. Пушкина

Бүгү чурттарның пролетарийлери, каттыжыңар!

ШЫН

СЭКП Тыва обкомунуң, Тыва АССР-ниң Дээди Совединиң болгаш Министрлер Чөвүлелиниң органы

№ 95 (13395) | 1987 чылдың апрель 22, среда | 1925 чылда үдезилеттингеш | Өртээ 3 копеек

СЭКП обкомунда, Тыва АССР-ниң Министрлер Чөвүлелинде, профоблчөвүлелде болгаш ВЛКСМ обкомунда

МУРНАКЧЫЛАРГА ДЕҢНЕЖИҢЕР!

СЭКП обкомунуң бюрозу, Тыва АССР-ниң Министрлер Чөвүлели, профоблчөвүлел болгаш ВЛКСМ обкому 1987 чылдың бирги кварталында районнарның, хоорайларның, үлетпүр, тудуг, транспорт болгаш харылзаа, чоннуң коммунал-амыдырал хандырылга коллективтериниң социалистиг чарыжының түннелдериниң дугайында доктаалды хүлээп алган.

1987 чылдың планнарын долдур болгаш ажыр күүседир дээш социалистиг чарышка кириннишаан база Улуг Октябрьның 70 чыл ойнуга телептиг ужуражыр дээш үлетпүр бүдүрүлгелериниң болгаш организацияларның, тудугунуң, транспорттуң болгаш харылзаанның, садыгның, чоннуң коммунал-амыдырал хандырылга коллективтери бо чылдың бирги кварталында чамдык эки түннелдерни чедип алганын доктаалда айытқан.

Үлетпүр продукциязы бүдүрер талазы-биле планны 106,7 хуу, оон өстүлге темпизин эртен чылдың ол-ла үезинге деңнээрге 8,8 хуу ажыр күүседкен. Күш-ажылдың бүдүрүкчүлүүн бедидериниң планын 107,9 хуу, оон өстүлге темпизин 11,1 хуу ажыр күүседкен. Чоннуң хереглел барааннырын бүдүрер талазы-биле квартал планын 105,5 хуу күүседкен, оларны пландан ажыр 784 муң рубльге бүдүрген.

Коя фондуларны ажыглалга киирери 1986 чылдың ол-ла үезинге деңнээрге, 40,7 хуу оскен. Керээлиг тудуг-монтаж ажылдарының планын 105,3 хуу күүседкен. «Тыва автотранс» каттыжышкынның коллективи чүк сөөртүр планын күүседкен. Харылзаанның, садыгның, чоинуң коммунал-амыдырал хандырылгазының бүдүрүлгелериниң болгаш организацияларының хөй нуруузу квартал онаалдаларын база күүседкен.

Оон-биле кадыг улус ажыл-агыйының адырларында эң тургустуңуушкынду оожум боттандырын турар. Доктаатканы планнарны чамдык бүдүрүлгелер болгаш организациялар күүсетпейн турар. Оларның хөй кезиинде технииктиг эде дериишкинин дүргеледир, күш-ажылдың бүдүрүкчүлүүн бедидер, продукциянның ынаарын экижидер, камналга чурумун күштелдирер талазы-биле ажылдарны кошкак боттандырып турар. Ажыл-агыйларның чамдык удуртукчуларының четпестериниң чылдагаанарын бүгү талалыг болгаш шүүмүүлекчи өзу-биле аналиэтээринге өңренип албаан, оларны чайладыр талазы-биле дээштиг хемчегерни албайн турар. Бо чылдың бирги кварталында үлетпүр продукциязын сайгарар талазы-биле планны ийи бүдүрүлге күүсетпээн, 4 бүдүрүлге — продукция бээр, 3 бүдүрүлге — күш-ажылдың бүдүрүкчүлүүн бедидер, 9 бүдүрүлге — чоинуң хереглел барааннырын бүдүрер талазы-биле планны күүсетпээн боон турар. Дилиг материалдары, мебель, мал үзү, далган, хлеб болгаш хлеб-булочка кылыгларын бүдүрерин эвээжеткен.

Тудуг организацияларынга капитал салыышкынарының хемчээлиниң талазы-биле планны күүсетпээн, 1,4 млн. рубльди чедир шиңгээдип албаан. Школалар, школа назыны четпээн уруглар албан черлери, садык камгалал болгаш культура объектилери тудар талазы-биле ажылдарның планныг хемчээлин күүсетпээн. Чурттаалга баажыңнарын ажыглалга хинерининг квартал планын үскен. Керээлиг 86 организацияларның 27-зи ажылдарның хемчээлин күүседип шыдаваан. Доктаатканы планнарны чамдык бүдүрүлгелер болгаш организациялар күүсетпейн турар. Оларның хөй кезиинде технииктиг эде дериишкинин дүргеледир, күш-ажылдың бүдүрүкчүлүүн бедидер, продукциянның ынаарын экижидер, камналга чурумун күштелдирер талазы-биле ажылдарны кошкак боттандырып турар. Ажыл-агыйларның чамдык удуртукчуларының четпестериниң чылдагаанарын бүгү талалыг болгаш шүүмүүлекчи өзу-биле аналиэтээринге өңренип албаан, оларны чайладыр талазы-биле дээштиг хемчегерни албайн турар. Бо чылдың бирги кварталында үлетпүр продукциязын сайгарар талазы-биле планны ийи бүдүрүлге күүсетпээн, 4 бүдүрүлге — продукция бээр, 3 бүдүрүлге — күш-ажылдың бүдүрүкчүлүүн бедидер, 9 бүдүрүлге — чоинуң хереглел барааннырын бүдүрер талазы-биле планны күүсетпээн боон турар. Дилиг материалдары, мебель, мал үзү, далган, хлеб болгаш хлеб-булочка кылыгларын бүдүрерин эвээжеткен.

Тудуг организацияларынга капитал салыышкынарының хемчээлиниң талазы-биле планны күүсетпээн, 1,4 млн. рубльди чедир шиңгээдип албаан. Школалар, школа назыны четпээн уруглар албан черлери, садык камгалал болгаш культура объектилери тудар талазы-биле ажылдарның планныг хемчээлин күүсетпээн. Чурттаалга баажыңнарын ажыглалга хинерининг квартал планын үскен. Керээлиг 86 организацияларның 27-зи ажылдарның хемчээлин күүседип шыдаваан. Оларның 2,2 млн. рубльдиң тудуг-монтаж ажылдарын чедир шиңгээдип албаан. 17 организациялар тудуг темпизин 1986 чылдың бирги кварталының деңнелиинден чавыдаткан.

Аңгар транспорту ажыктыг кылдыр чедир ажылдап шыдаваан. Чүктер сөөртүлгезиниң планын түрле 71,4 хуу, күш-ажылдың бүдүрүкчүлүүн — 99,1 хуу күүсеткен болгаш ону эртеки чылдың деңнелиинден 4,6 хуу эвээжеткен.

Совет, ажыл-агый, профсоюл организацияларының, садыгда, коммунал-амыдырал хандырылгада, ачы-дуза чедирилгезиниң өске-дээ хевирлеринде хөй айтырыгларны четпес шиңтирлеп турар. Вино-водка кылыгларын санаваска, бараан сааргылгазының планнарын Бай-Тайга, Мөңгүн-Тайга, Өвүр, Тожу, Тес-Хем, Чаан-Хемчик райпозы күүсетпээн. Бараанныр складтарда бар боон турдала хүн бүрүнүң хереглел барааннырын үзүктелиишкинииг садып турар. Хлеб бышырар черлериниң, пиянының чеменнилге бүдүрүлгелериниң күүлерин багай ажыглап турар. Хлеб-булочка кылыгларының ынаары четпес боон артпышаан. Бараан-материалдыг үнелиг күүлерни самчыгдап-чарыгдаар, оорлаар чоруктарының фактылары бар. Төлевирлиг коммунал-хандырылга болгаш ачы-дуза чедирилгезиниң эскедаа хевирлерин калбартыр талазы-биле боттуг хемчегерни албайн турар.

Улус ажыл-агыйының адырларында прогуллаар, аңаа турар болгаш администрация черлериниң чөпшээрели-биле ажыл шагы чидирер чоруктар ажыглаа хөй боон турар.

Даразында районну, бүдүрүлгелерни болгаш организацияларны бирги кварталда социалистиг чарыштың тиилекчилери деп санаан болгаш СЭКП обкомунуң, Тыва АССР-ниң Министрлер Чөвүлелиниң, профоблчөвүлелниң болгаш ВЛКСМ обкомунуң шилчиир Кызыл туктарын акша шаналдары-биле кадыг тыпсырын шиңтирлээн:

хоорайлардан болгаш районнардан:

үлетпүр продукциязын бүдүрериниң планын 100,7 хуу, оон сайгарылгазының — 104,1, күш-ажылдың бүдүрүкчүлүүн — 102,2, үүрмектеп садар бараан сааргылгазының — 102,3, амыдырал ачы-дузазы чедирериниң — 114 хуу күүсеткен — **ТАҢДЫ РАЙОН;**

үлетпүр бүдүрүлгелериниңден: бараанныг продукция бүдүрериниң планын 110,6 хуу, оон сайгарылгазының — 104,8, күш-ажылдың бүдүрүкчүлүүн — 117,9 хуу күүсеткен — **В. И. ЛЕНИН АТТЫГ «ТЫВА ДАГ-ДҮГҮ» КОМБИНАТТЫҢ КОЛЛЕКТИВИ;**

тудуг организацияларындан:

тудуг-монтаж ажылдарының хемчээлиниң планын 128 хуу, күш-ажылдың бүдүрүкчүлүүн — 113,1 хуу күүсеткен — **«ТЫВА СУГ ТУДУГ» ТРЕСТИҢ КОЛЛЕКТИВИ;**

транспорт болгаш харылзаа бүдүрүлгелериниңден:

чүк сөөртүлгезиниң хемчээлиниң планын 115,6 хуу, күш-ажылдың бүдүрүкчүлүүн—102,1 хуу күүсеткен. — **КЫЗЫЛДЫҢ № 1 АТБ-НИҢ КОЛЛЕКТИВИ;**

садыг бүдүрүлгелериниңден:

үүрмектеп садар бараан сааргылгазының планын 102,6 хуу, күш-ажылдың бүдүрүкчүлүүн 106,3 хуу күүсеткен— **КЫЗЫЛДЫҢ АЪШ-ЧЕМ БАРААННАР САДЫГЫНЫҢ КОЛЛЕКТИВИ;**

чоинуң коммунал болгаш амыдырал хандырылга бүдүрүлгелериниңден:

коммунал ачы-дуза чедирериниң планын 100,3 хуу, амыдырал ачы-дузазының — 100, күш-ажылдың бүдүрүкчүлүүн — 102,7 хуу күүсеткен — **«ТЫВА КОММҮНЭНЕРГОҢ» КОЛЛЕКТИВИ.**

«Тыва хамаату тудуг» трестиң тудуг кезиктери болган конструкцияларының заводунуң, «Востоксантехмонтажтың» Кызылда КМК-зының, Кызылдың пассажир АТБ-зининг, Каа-Хем райпозунуң, чоинуң амыдырал хандырылгазының Өвүр район бүдүрүлге эргелелдиниң «Тыва газ» эргелелдиң коллективтериниң эки ажылын доктаалда демдеглээн.

Бирги кварталда ажылдың түннелдерни ханы болгаш бот-шүүмүүлекчи өзу-биле сайгарып шоорун болгаш четпестерни эдер, чамдык бүдүрүлгелериниң болгаш организацияларның хожудааннының ажыл эртер талазы-биле толдаргай хемчегерни боттандырарын партиянның Кызыл хооркомунга, райкомнарынга, «Тыва даг-дүгү тудуг» эргелелдиң, «Тыва кобальт» комбинаттың парткомнарынга, хооррайкүүскомнарга, профоблчөвүлелге, министерстволарының болгаш ведомстволарының удуртукчуларынга дааскан. Организакчы болгаш масса-политиктиг ажылды экономиктиг болгаш социал хөгжүлдени дүргеледириниң практиктиг сорулгаларын күүседиринче углап-дырар. Күш-ажылчы коллективтерниң күжениишкиннерин күш-ажылдың бүдүрүкчүлүүн база продукциянның ынаарын үнелээнин-биле бедидерниче, бүдүрүлге күүлерни долу ажыглаарынче, бүдүрүлгениң болгаш организацияларның ийи эвлечилит ажылын организастаарынче, ядыдеспи күш-ажылчы байдалды база керээлиг хүлээлгелерни чогуур үезинде күүседирин хандырарынче, ажылдаар чер бүрүзүнге толевилээн коргузуглерни чедип алырынче мөңгээр. Бешчылдың ийи чылының планын Улуг Октябрьның 70 чыл ойнуга үүкшүтүр күүседирин шиңтирлээн күш-ажылчы коллективтериниң, ажылчыннарының инициативазын бүгү талалыг деткинирин болган нептередирин доктаалда айытқан.

УЛУГ ЛЕНИН

Карл Маркстың, Фридрих Энгельстиң революсчу оперединиң уламчылакчызы, бистиң Коммунистиг партиявыстың үндезинлекчизи, Октябрьның социалистиг Улуг революциязының удуртукчузу болган организакчызы, делегейниң бирги социалистиг күрүнелиинин тургузукчузу В. И. Ленининиң төрүттүнген хүнүнден бээр 117 чылын бүгү совет кижилер, бүрүзүнгер деңнээлдери бүгү ажыл терелтетен демдеглеп турар.

Владимир Ильич Ленининиң ады он-он чылдар дургузунда кижи терелтеттинин хөгжүлдезинде эң хаяа өскерелгелериниң тодаргай илероднкчизи болуп келген. Бүгүле совет кижилерге, бүгү делегейниң миллион-миллион ажылчы чоннуңа кызыгаар чок эргим ол ат-биле амгы үениң кол социал чедиишкиннери. XX веттиң революстуг бүдүжү тудуш холбаалыг. Ол атта Улуг Октябрьның тиилелгелиг базыны, сайгарылгын чаа хевирининг тывылганы, катаптаттынмас магалыг чаагай болгаш бүгү делегейниң пролетаржы херезиден ажыглаттынмас салым-чол сиңиишкеп. Чурттап турарывыс амгы үени дүрүн өзүгаар ол ат-биле адап турар — ол төөгүге Ленининиң үе-чадазы, ленинизмниң тиилелгезиниң үе-чадазы болуп моңге артар.

Бөгүнгү ленинизм — ол дээрге улустарның туруп кербээн калбак хевчөзидиг төөгүлүг чогаадылгазы, делегейни чаартырыышкын соковал чок чорудулгазы-дыр. Ол болза В. И. Ленининиң тургусканы Совет күрүне-дир, социал чөптүг чоруктуң болгаш гуманизминиг херек кырында туруп турар ниитилелиг, социалистиг дем каттыжылгазының өзүп турар күүү-шиңгээлы-дыр.

Бөгүнгү ленинизм — ол дээрге Ленининиң үндезинлеп тургусканы база камгалап алганы чаа хевириниң партиязы, Большевиктер партиязы-дыр. Бөмбүрзектиң бүгү-ле литтеринге Ильичиниң идеяларын нептередип турар он-он марксчыл-ленинчи партиялардыр. Ол дээрге революстуг демиселдиң стратегия болгаш тактикалы-дыр.

Бөгүнгү ленинизм — ол дээрге улам-на чаа дүржүлгаларны бодунга сиңирип ап турар амыдыралдыг өөредиг, чайгылыш чок революстуг метод-тур. Оон эгээртиимее күжү — улус массаларының эртем өзүгаар тодаратқан эрге-ажыктарынга, ниитилел хөгжүлдезиниң дүрүм өзүгаар түүлериниг ылаптыг харымдан турарында, ойну келген чүгүле айтырыгларны толарадыр база оларны шын шиңтирлээриниң оруктарын айтып берип шыдаарында болуп турар.

В. И. Ленининиң канчаар-даа аажок улуг ачы-хавыяазы болза, оон революстуг теория-биле революстуг практиканы кан-дег быжыг кылдыр каттыштырганы болур. Генийлер К. Маркс биле Ф. Энгельстиң номнарын ол чогаадымчы өзу-биле хөгжүткен. Ленинизм—марксизминиң дээди чадазы, оон дүрүн өзүгаар уламчылалы.

Чурттуң социал-экономиктиг хөгжүлдезин дүргеделириниң стратегтиг угланышкынын СЭКП-ниң XXVII съездизи ажылдан кылган. Оон тургустуган кол келектери: эртем-техниктиг угланышкынның күштүг экономика, деңнээлге болгаш күш-ажылдың эң-не бедик бүдүрүкчүлүүг; улус ажыл-агыйын шимченгир болгаш чогумчалыг эргелеп башкарары; политика болгаш ажыл-агый чорудулгазын калбак-биле демократчылары; идепкейлиг дең-дескн социал политика. Бисте ходелиишкиннин тодаргай программазы бар, ону канчаар боттандырарын билир бис. Экономиканга ажыл-херекти эки талаже партия угландырып шыдаан. Улус ажыл-агыйының бүгү адырларын эдс тургузар талазы-биле чугула шиңтирлер хүлээп алдынган. Партия, күрүне болган ажыл-агый органнарының ажылының стиль, арганары, хевирлери өскерилип турар. Делегей политиказынга дидим, чаартыкчы чорук бадыткатпышын турар.

СЭКП ТК-ның январь (1987 ч). Пленумунга «Эде тургустуңуушкын болгаш партияның кадр политиказының дүжаймында» айтырыгны чугаалашкан. Аңаа кадр политиказының талазы-биле эртеки үениң кичээлиргелери, партияның болгаш чуртуң амгы үеде чуртаан эртин турар байдалын база келир үеде перспективтиг сорулгаларын көргеп. Ниитилелге эде тургустуңуушкынду хамыладыры бүгү деңнеларге кадрларны ажылын хамыктың мурнунда эде тургузары, партийин амыдыралдың ленинчи принциптерин болгаш норма-чижектерин, бүгү адырларга чайгылыш чокка чорудары дээрзин Пленум айытқан.

В. И. Ленининиң сөзү-биле алырга «эң бүгү-ле херек практиктиг ажылда, практиктиг түүлелдерде» болуп турар.

Амгы үеде Ленининиң херээн уламчылавы дээрге бистиң хүн бүрү ажылымывыска ленинизминиң өлүзүн чайгылыш чок боттандырарывы-дыр. Чурттуң ажыл-херектеринде өскерлиишкиннерни боттандырарда Ленин-биле сүмелеттинмээн, амгы үениң нарын айтырыгларынга оон тодаргай харынны ап турар. Октябрь революциязының жетиде дег салдынган сорулгаларже оруату ленинчи партия айтып берип турар; шын шүүмүнү чорударынга ленинчи политика дээш даап турар; мөзүү-шынар үлегерин Ильичиниң кылаң арыг бүгү амыдыралы берип турар. Ынчангаш Совет Эвилелиниң Коммунистиг партиязы, Совет күрүне кезээде тиилелгелиг ленинчи тукту бедик тудуп турар.

Ленин деп эргим сөс амгы делегейниң бүгү улустарының аазы-бүрү дылдарында ырм болуп чаңгыланган, чогаалдарында ыаадыр болуп бижиттингеп. Ол эргим сөс хосталга, хамаарышпас чорук, эрге-шөлээ дээш демисеминг турар улустарының холда туткан тугу, тулчуушкынче сорук кииреп кыйгызы болу бергеп. Ынчангаш Ленин бүгү улустарга эң-не эргим.

Улуг баштыңчы болгаш башкы К. И. Ленининиң удурткаы болгаш организастааны Октябрьның социалистиг Улуг революциязының ачызында, чүс-чүс чылдарда шиңтикиниң болгаш даштыкының дайынналырынга базывдырып, дараадып, бүдүүлүг, эрге-шөлээ чок чораан тыва араттар, хостуг эрге-шөлээн алган. Совет эрге-чагырганың чылдарында хөй национадыг совет улустуң хүн бүрү деткимчелиниң, дузаламчызының авыралында бурунгу Тыва-тоолда дег таныттынмас кылдыр чаартынган, ажылчы чоннуң эртем-биликн шырак, культуралы оскен, амыдыралының дейнели бедээн. Оларның ажылдаарынга, чурттаарынга, хыштанырынга, хостуг үениң ажыктыг эртиреринге таарымчалыг байлалдар тургустуштаан. Совет Тывада чаагай амыдырал тургустуңгаан. Ол бүгү дээш республиканың бүгү чону улуг Ленинге өөрүшкүнүг, өөрүп четтиргенинниң эң-не үнелиг сестерни чугаалаан, баштыңчының өндүр өөредиинге берингенин, ленинчи өзу-биле ажылдаар, чурттаар, демисежир быжыг тура-соруктуун илередип турар.

Бөгүн боттарывыстың планнарывысты Ленининиң ады-биле, оон өндүр улуг идеяларывы-биле шүүлтүрүп турар бис. Совет Тывының коммунистери, бүгү ажылчы чоннары СЭКП-ниң XXVII съездизиниң, партия ТК-ның январь (1987 ч.) Пленумунуң шиңтирлерин амыдыралга боттандырар, Улуг Октябрьның 70 чылын күш-ажылчы деңнишкиннерлиг ужуражыр, ленинчи чаңгыдарга тывычы болуур дээш ажылдап, улуг Ленининиң айытқан оруу-биле бүдүрелдиг чорун орарлар.

ВЛАДИМИР ИЛЬИЧ ЛЕНИН

П. ВАСИЛЬЕВТИҢ чураан чуруу. СЭТА-ның фотохрониказы.

КОММУНИСТИГ СУББОТНИКТИҢ ТҮҢНЕЛДЕРИ

В. И. Ленининиң төрүттүнген хүнүнден бээр 117 чыл болган ойнуга турасказаткан коммунистиг субботниктиң өртенишиниң болгаш оон түңнелдериниң дугайында республиканың Статистика эргелелиниң дыңнатканы-биле алырга, 1987 чылдың апрель 18-те болуп эрткен коммунистиг субботникке 155 муң кижи киришкен болгаш олар бир чылдың фондуузунче шилчиндер 219 муң рубльди ажылдап алган.

Боттарының ажылдаар черлеринге 52,5 муң кижи ажылдаан, олар 286 муң рубльдиг үлетпүр продукциязын, оон иштинде 82 муң рубльдиг чоинуң хереглел барааннырын бүдүргеп, 372,2 муң рубльдиң керээлиг ажылдары кылдыынган, автомашиналар-биле 38 муң тонна улус айыл-агый чүүктерни сөөртүкеп.

Ийи муң хире кижи ботгарының кампан алган электроэнергиязы, кывар-чаар материалдары болгаш чиг эдн-биле ажылдаан.

Республиканың үлетпүр бүдүрүлгелери субботник хүнүнде 2263 тонна хомүр-дашты казып тыпкан, 284 кубометр чыын эптер демир-бетон конструкцияларын кылган, 491 кубометр дилиг материалдарын ажылдап кылган, ажылдап кылышкынның нормада көрдүнген өртээ-биле алырга 4,9 муң рубльдиң даараан кылыгларын, 4,3 муң рубльдиң мебелин бүдүргеп. 1122 кубометр тудуг ыяшты сөөртпеп.

«Тыва даг-дүгү» комбинатка субботник организастыг эрткен, оон ажылчыннары ол хүн 10 муң рубльди он ийиги бет чылдың фондуузунче шилчиткен. Даараныга фабрикалыга 90 ажылчын кампан алган нестери-биле хеп даараан, бо коллективтиң кежигүннери ол хүн 19 муң рубльдиң хереглел барааннырын бүдүргеп.

«Тыва хамаату тудуг» трестиң болгаш «Сельэлектротудуг» тудуг-монтаж эргелелиниң тудугжулары талынчы күш-ажылдың үлетер-чижээн көргүсшеннер, олар субботник хүнүнде бо чылдың март айында хүндө ортумаа-биле кызыл турганыдан хөй хемчеглиг тудуг-монтаж ажылдарын кыптаннар.

Июнь 21—соңгулдалар хүнү

ТӨЛЕПТИГЛЕРНИ ДЕПШИДИП ТУРАР

КЫЗЫЛ. Харылзаанның бүдүрүлге-техниктиг эргелелиниң телеграф-телефон станциязының ажылчыннары, инженер-техниктиг ажылдакчылары болгаш албан хаакчылары чоокта чаа болган хуралында Кызыл хоорай Совединиг депутатка кандидаттар депшидерининг дугайында айтырыг чугаалашкан. Хуралга түвө чугаалаанар станцияның инженерлери **Валерий Таан-оолович Сандан** биле **Наталья Александровна Палкинага** бүзүрел көргүзүп, оларны депшидерни санаалдаанар.

Коллектив кежигүннериң үк кандидатураларын деткээн. Оларның кайызы-даа даанган ижиниге харыысалгалыг, хөй-ниитн ажылга идепкейлиг, ынчангаш эш-өөрүнүң бүзүрелиниге төлептиг болурунга идегээннер.

СҮТ-ХӨЛ. Карл Маркс аттыг совхозтуң ажылчыннарының ниитн хуралынга совхозта комсомол комитединиң секретары Р. Дандар, херөзээнер төвүделиниң даргазы Д. Монгуш болгаш өскелерээ санал бергеш. Сүт-Хөл район Совединиг депутадынга кандидат кылдыр почтачы Урана Херел-ооловна Монгушту депшидерин саналдаанар. У. Х. Монгуш бо ажылга үш чыл ажып турар, бо үениң дургузунда чурттакчылардан хомудал кирип көрбээн, оон ангыда ол ВЛКСМ комитединиң кежигүнү, агитквартал даргазы хүлээлгелерин ак сеткилдиг, бедик харыысалгабиле күүседип келген.

Санал бергеннериң бо үеделии хуралга келгеннер ийи-биле деткээн. Ол —шынап-ла төлептиг кандидат, ынчангаш ону депшидер дээш чаңгыс кижи дег бадыладыннар.

ШАГААН-АРЫГ. Улуг-Хем районда сентеле-түдуг участогунуң ажылчыны С. П. Биче-оол Шагаан-Арыг хоорай Совединиң күүскомунуң кежигүнү. Ук Советтиң хүн бүрү шиңтирлеп турар айтырыгларынга оон киржилгээн ажаок улуг. Ол хөй-ниити даалгазынга хамаарыштыр кандыг-даа ажылды аңаа дагырга, ону ак сеткилдин-биле кылып чайчыккан.

Чоокта чаа болган бүдүрүлге хуралынга участоктуң ажылчыннары, инженер-техниктиг ажылдакчылары болган албан-хаакчылары Сергей Петрович Биче-оолду үк Советке депутаттың кандидады кылдыр база катап депшидер деп шиңтирлээн.

Чурттаалга коммунал ажыл-агый эргелелиниң чүнар-баажың хеп чуур чер комбинадының ажылчыннары, өскедаа ишчилери Екатерина Ивановна Маковкинаны хоорай Совединиге депутатка кандидат кылдыр депшидер деп шиңтирлээн. Е. И. Маковкина чүгле ак сеткилдиг ажылчын эвес, ол идепкейлиг хөй-ниитчи, ынчангаш олар бедик бүдүрелдиг төлептиг эжиниге көргүзер деп шиңтирлээш таварылга эвес.

Таңды районда «Россия» совхозтуң № 1 бригадазының тарылга шөлдеринде хайындыышкынның ажыл эгелээн. Бо хүннерде 9 агрегат шык базырыышкынында кызыг-чай чок ажылдап турар.

ЧУРУКТА: ачыг механизаторлар Александр Зубарев биле Александр Терентьев олар ажыл планын дугурашуп чор.

О. ОХЕМЧИКТИҢ фотозу.

ЛЕНИНЧИ ЁЗУ-БИЛЕ АЖЫЛДАП, ЧУРТТААР!

ХҮЛЭЭНДИРИП ТУРАР

СЭКП ТК-ның январь (1987 ч.) Пленумунга «Эне тургустунуушкунуң болгаш партияның кадр политиказының дугайында» айтырыгны чугаалашканы партияның болгаш чонуң амыдыралынга улуг болуушкун болуп турар.

Мен бодүүн механизатор кижи мен. Пленумнуң материалдарын долузу-биле номчуп танышкаш, оны бүрүнү-биле дотпин, амыдыралга боттандырар талазы-биле ажылдап турар мен. Мээң төрүттүнген черимни Ильинка дээр, тывалап Бүлүң-Бажы деп адап турар бис. Бо-ла совхозунга механизатор болуп, үр чылдарда ажылдап келдим.

Ол ажылдан келген чылдарымда ам сетилдинг ажылдан келдим. Мээң күш-ажылымны бедик-биле үнелээн. 1971 чылда бедик дүжүттү өстүргенин дээш Ленин орден-биле шаңналаан. 1974 чылда ийиги Ленин орден-биле шаңнаттым. 1976 чылда мени Социалистиг Күш-ажылдың Маадыры атты тывысканнаан, үшкү Ленин орден-биле шаңнаанам иези бүгү чурттагыла үттүлүрбес. Ол дээрге чаңгыс мээң ат-алдарым, өөрүшкүм эвес, харын бистиң совхозтуң ажыл-ишчилериниң кылган ажылының түңнели Коммунистиг партияның, Совет чазактың бедик үнелели-дир деп бодаар мен. Ол-ла бүгү түүлер улуг В. И. Ленининг ады-биле холбашкан. Ынчалгаш каш лакпыр күженишкинниг ажылдарын хүлээндирип турар.

Совет улуска, делегейниң девишилелиг кижи төрелгетеккинге апрель 22 — улуг байырлал. Ол дээрге В. И. Ленининг төрүттүнген хүнүнден бээр 117 чыл оң.

Совет кижилер он ийиги беш чылдың ийиги чылының планныг онаалдаларын хүүсээ бетинде Улуг Октябрьның 70 чыл оюн тавариштыр күүседир база партияның XXVII съездизиниң төөгүлүг шиитпирлерин амыдыралга боттаңнырар дээш соруктуг ажылдаа, чурттаа турар үеде улустарының башкызы болгаш башталчызы, Коммунистиг партияның тургузукчузу, Совет күрүвениң үнелеңчиин В. И. Ленининиң төрүттүнген хүнүнден бээр 117 чыл оюн демдеглеп турар бис.

Каш-ла хонук бурунгаар СЭКП Тыва обкомунуң V пленуму болуп өттүнген. Бүдүрүлгенин болгаш ажылчыннарның күш-ажылын организастап турарында боттуг ынжыкшинниниң мурнуну хевээр эвээжин, техниканы болгаш механизмнерни четпес ажыглап, мурнакчы дүржүлгени, бот-оруулга-чарылганы болгаш бригада керээзин кошкак неп-тередип турарын айдаа өлеткелчи демдеглээн.

Бисте чер ажыгларывында улуг четпестер бар. Тараа болгаш мал чеми культуралар-ның, картофельниң база ногаалар-ның дүжүттүрүү бистиң совхозта куду болуп артпышаан. Чер ажылының эң-на системазын, интенсивтиг технологияны четпес шиитгээдип ап турар. Ооң түңнелинде бистиң совхозтуң чыл санында ап турар дүжүдү куду. Сөөлгү чылдарда бир гектардан-на 6-7 центнер дүжүттү ап келдивис. Ол дээрге-де багай ажылгыметтиң түңнели-дир.

Амгы үениң неделдези болза, алыма-агыйга ыдо тургустунуушкунну бодундан өгедээри чугула.

Бистин СЭКП-ниң XXV съездиэн аттыр совхозта чаа депшилелиг арга бот-оруулга-чарылганы, бригада, эвено керээзинче кирер дугайында айтырыгны чедир үнелеп корбейн турар. Бистиң механизаторлар ортузунга ону дарый организастаары ажыктыр.

Мен тускай участокту ап алгаш эвено азы бригада керээзи-биле ажылдаар дугайында айтырыгны совхозтуң удуртунучуларынга тургузарын шиитпирлеп алдым.

Чижек кылдыр мынчыг чүүлдү чугаалаксап тур мен. Механизаторларны чаңгыс черге моңкаашаш, шын базырыышкынынче киирдим. Ону көрүп кээрге, черниң дырыбиле культиватор-биле аналаа дүргеп халдыш эрте бээрдир. Чүге дээрге чамдык янжилер хей черге шын базырганы дээш, акшаавыс бодаан мындыг-даа боош чадавас.

База бир бодалым бар. Бистиң совхозтуң тараа шөлдериниң чамдык черлери даштарлыг. Шак мындыг черлерге культиваторнуң ажыы чок деп бодаар мен. Ол даштал-чак черни удур видазимбиле шынарлыг кылдыр ап-дарарры ажыктыг. Ындыг-даа болза мен культиваторну шуут ажыттавас деп чугаалавайн тур мен.

Бригада, эвено бүрүзү тускай бижиглаттынган доктаамал шөлдүг болза эки. Шак мындыг болза, кижи бүрүзүнүң ажылга харамсалгазы база бедиир.

Бо чылын бистиң совхоз 4752 гектар черге часкы тарылганы чорудары планнаттынган. Ооң иштинде 500 гектар черни интенсивтиг технологияга-биле чорудары көрдүнген. Ацаа хереглеттикер техника, кижи күжү, үрезин шупту белен.

Бистиң совхозтуң тарылгазының шөлдери Хову-Аксы, Улуг-Аксы деп черлерде. Ам бо хүннерде чер ажылдыгларның мурнунда эң-не чымыштыг болган харамсалгалыг үези—часкы хову ажылдары эгелээн. Часкы хову ажылдарын эки шынарлыг, агротехниктиг чуруумнарны шин сагын, интенсивтиг технологияны ажыглаан, чогуур хуусазында чорудар болза, оон бедик дүжүттү ап болур. Кыскасы-биле чугаалаар болза, бо чылдың бедик дүжүдүнүң магадылалы механизаторлар, бистерден улуг хамаарыр.

Чылдар эрткен тудум-на, Ленин кижилериниң угаан-бодалынга, амыдырал-чурттагазынче хамылаан, улам-на өндүр улуг апар чыдар.

Д. ДАВАА,
Социалистиг Күш-ажылдың Маадыры, СЭКП-ниң XXV съездиэн өткүт совхозтуң механизатору.

ӨӨРЕНИП БАЗА ӨӨРЕДИП ЧОР МЕН

Республиканың Кадык камгалал министерствозунуң партия организациязының политиктиг чырыдыышкын системазында эртемниг коммунизмниң алды школазында дээди эртемниг 150 дыңнаачы «Чурттуң социал-экономиктиг хөгжүдезин дүрге дедири — СЭКП-ниң стратегтиг угланыышкыны» деп программалыг курсту өөренип турар.

Марксизм-ленинизмниң үндезиниэрин өөренир он ийи школада өөренип турар 363 дыңнаачымның шуптузу орттумак звеноның медицина ажылданчылары. Олар «Совет Эвилелиниң Коммунистиг партизазының политиказының чугула айтырыгларын» курсту өөренип турар. Бо өөредилге чылында партия организациязы кадрларның интернационалчы кижизилгезинче кичээнгейлиг чугулага ап турар.

«Социалистиг нацияларның болгаш улустарның улам-ныг чечелелиишкинин болгаш чоокшулажыры» деп теманы өөренип турган. В. И. Ленининиң «Ажылчын аңгы болгаш национал айтырыг», «Национал айтырыг талазыбиле шүгүмчүлелдиг саналдар», «Националдар азы автономизация дугайында айтырыгга» деп ажылдарын декабрьда өөренип эрткен бис.

Ленинчи теманы улуг сонуургал болгаш харыысалга биле онкология (пропаганданың А. К. Сиразитдинова), Санитардыг чырыдыышкын базыңгының болгаш нүш-куль-тура диспансериниң (С. С. Савыр), кеш аарыгларыны-ң удур диспансериниң болгаш судмедэкспертиза бюрозунуң (В. Г. Трисницкий) коллективтери өөренип турар.

Хөй чылда ажылдаан дүржүлгалыг пропагандистерниң дедиэли-биле анаан пропагандистерниң чедиишкинниг ажылын мактаары күзенчиг. Ол дээрге аңнаң коммунистер — дүргеп дуза чедирериниң станциязындан В. С. Орус-оол, Кадык камгалал министерствозундан А. С. Тулин болгаш партия кезигүүзүнүң эрес-даа болза. СЭКП-ниң чугула айтырыгларын тода сайгарып билирлер — уруглар башкыларындан А. Д. Маркова. № 2 эвилеген Н. Н. Воверене болгаш оон-даа өскелер болур.

Пропагандистерниң ажылы Ленинчи хүннерде улам чымыштыг болуп турар. Октябрьның социалистиг Улуг революциязының 70 чылынга утпуштур совет улуска СЭКП ТК-ниң Кыйгырыын воллентив бүрүзү бедик ле дүржүүшкүн-биле өөренген болгаш улуг эптүвазым-биле деткөөн. Ильичниниң төрүттүнген хүнүнден бээр 117 чыл оюнга алдар болдургаш коммунистиг субботникче медицина ажылданчылары чаңгыс кижи дег, демниг үнгеш, туберкулёз аарыгларын удур диспансериниң, республика эмнелгезиниң база ажыңнарында улай тудуп турар тудугларга, Ленин кудумчузунда уруглар эмнелгезиниң капитал септелгезинге бүлгаш божудунга бажыңының хей чуур черинии бажыңының тудуунга ажылдап, медицина объектилериниң туруу дүргедедиринге үлүг хүүвүн киириштиргеп.

Апрель 22-де—В. И. Ленининиң төрүттүнген хүнүнде медицина коллективтеринге «Ленин кадык камгалалында» деп темага лекциялар болур. Оон-биле черделештир социал хандырылганың башкайгы кариюму А. Н. Винокуровтун, шеригревлюсчу комитеттиң эмнелге-санитарлыг кылдыгының пол комиссары М. И. Борсуковтун, кадык камгалалының бирги кариюму М. А. Семашкочун Ленин дугайында да сактымышкынары-биле дыңнаачылар таныжарлар.

Коллективтерде кескү агитациялы чаартикал: фотомонтаждар, долгелгелер, плакаттар немешкен. Ол ышкаш республикаанын кеш болган шээр аарыгларга удур диспансериниң коллективтеринде арага ишпес чорук дээш демисел ниитилелиниң эге организациязы башкыңчының төрүттүнген хүнүне алдар кылдыр апрельди арага ишпес ай кылдыр чарлаан.

Кадрларның түгле профессионал билиин эвес, оларның политбилиин канчаар бедиидин турарын хынаан аттестациялаар аайы-биле чыдыыш-на эртип турар, а пропагандистер СЧБ-га доктаамал болуп эртип турар семинарларга чүс хуу киржип турар. Бо чылдың мартта республиканың санитар-эпидемиологуг станциязының ажык ачызөл болган. Темазы: «СЭКП ТК-ның январь (1987 ч.) Пленумунуң материалдарын өөренип тур бис». Кичээлдиң түңнел сайгарылгазына пропагандистер, СЭКП хооркомунуң инструкторлар Г. В. Сельдимешева киришкен. Четпестер илереттингеп, ону болдурбазының хемчеглерин демниг шиитпирлеп тодаратхан. Ынаңгыя эдектиг-ле ажылдаа, чурттаа турар үеде улустарның башкызы болгаш башталчызы, Коммунистиг партияның тургузукчузу В. И. Ленининиң адын ээлизеп «Тыва даг-дүгү» комбинатбиле тудуп холбашкан. Мында мен комсомолчу путёвка-биле 1960 чылда келгеш, комбинаттың бирги болчээн тудуштум. 1964 чылда ол ажыглалга киирерге дериглелер машинанан боош ажылдаан, даг техникумун бот-өөредилге-биле доостум. Бистиң комбинадывыстың ийиги болчээ 1976 чылда улуг башкыгының төрүттүнген күнүнде — апрель 22-де ажыглалга киргеп. Ол-ла чылын чавактың Чарлыш-биле комбинатка В. И. Ленининиң адын тывысканы. Ол үе-ле кадыг ажылдан турганым эш-өөрлерим, ам комбинат коллективиниң хоочунары аңаргаа Михаил Сундуй-оол, Холай-оол Иргит, Война Куулар Шой Монгуш болгаш өскелер-биле ол төөгүлүг болуушкунуң хереглелери болуп, улуг башкыгының алыы тывыскан митингиге киржип, ол ат кайы хире харамсалганы, хүлээлгени онаан турарын билген бис.

Бистиң комбинаттың коллективи улуг башкыгының адынга толептиг болуур дээш бүгү арга-курлавырларны ажыглаан, сагыыга-чурумну күштедиринге ажыл-ан турар. Ылаңгыя өткен беш чылдың сөөлгү чылдарында, бо беш чылдың бирги чылында комбинаттың ишти коргузуглери, ажыл-чорудулгазы өжиктээн болгаш каш удаа Бүгү-эвилел социалистиг чарыжының болгаш республика будүүлгелериниң аразынга чарышка тиилекчи боош келген. Бо юбилейлиг чылда коллектив база чедип алган темпилериң кудулаттайын, хынаан улам шапкынчыдыр ажылдап турар. Бодүүн рудадан даг-дүгү арыглаар цехтиң коллективи, ооң түс-түс эдиктери бөгүүде мурнуку олуругда чоруп турар. Бедик сорттуг рудадан даг-дүгү арыглаар цехте мээң удурткакым № 3 эдиктиг өткен квартында мурнакчыларның олурууда база киргеп.

СЭКП ТК-ның апрель (1985 ч.) Пленумунуң соонда бүгү чуртта мелдеш ээдептиг сорттуглуушкунуну бодундан өгедээри чугула.

Бистиң СЭКП-ниң XXV съездиэн аттыр совхозта чаа депшилелиг арга бот-оруулга-чарылганы, бригада, эвено керээзинче кирер дугайында айтырыгны чедир үнелеп корбейн турар. Бистиң механизаторлар ортузунга ону дарый организастаары ажыктыр.

Мен тускай участокту ап алгаш эвено азы бригада керээзи-биле ажылдаар дугайында айтырыгны совхозтуң удуртунучуларынга тургузарын шиитпирлеп алдым.

Чижек кылдыр мынчыг чүүлдү чугаалаксап тур мен. Механизаторларны чаңгыс черге моңкаашаш, шын базырыышкынынче киирдим. Ону көрүп кээрге, черниң дырыбиле культиватор-биле аналаа дүргеп халдыш эрте бээрдир. Чүге дээрге чамдык янжилер хей черге шын базырганы дээш, акшаавыс бодаан мындыг-даа боош чадавас.

База бир бодалым бар. Бистиң совхозтуң тараа шөлдериниң чамдык черлери даштарлыг. Шак мындыг черлерге культиваторнуң ажыы чок деп бодаар мен. Ол даштал-чак черни удур видазимбиле шынарлыг кылдыр ап-дарарры ажыктыг. Ындыг-даа болза мен культиваторну шуут ажыттавас деп чугаалавайн тур мен.

Бригада, эвено бүрүзү тускай бижиглаттынган доктаамал шөлдүг болза эки. Шак мындыг болза, кижи бүрүзүнүң ажылга харамсалгазы база бедиир.

Бо чылын бистиң совхоз 4752 гектар черге часкы тарылганы чорудары планнаттынган. Ооң иштинде 500 гектар черни интенсивтиг технологияга-биле чорудары көрдүнген. Ацаа хереглеттикер техника, кижи күжү, үрезин шупту белен.

Бистиң совхозтуң тарылгазының шөлдери Хову-Аксы, Улуг-Аксы деп черлерде. Ам бо хүннерде чер ажылдыгларның мурнунда эң-не чымыштыг болган харамсалгалыг үези—часкы хову ажылдары эгелээн. Часкы хову ажылдарын эки шынарлыг, агротехниктиг чуруумнарны шин сагын, интенсивтиг технологияны ажыглаан, чогуур хуусазында чорудар болза, оон бедик дүжүттү ап болур. Кыскасы-биле чугаалаар болза, бо чылдың бедик дүжүдүнүң магадылалы механизаторлар, бистерден улуг хамаарыр.

Чылдар эрткен тудум-на, Ленин кижилериниң угаан-бодалынга, амыдырал-чурттагазынче хамылаан, улам-на өндүр улуг апар чыдар.

Д. ДАВАА,
Социалистиг Күш-ажылдың Маадыры, СЭКП-ниң XXV съездиэн өткүт совхозтуң механизатору.

«ЛЕНИН БОЛГАШ ТӨРЭЭН ЧЕРИВИС» ДЕП ДЕЛГЕЛГЕ

ВОЛГОГРАД. (СЭТА). «Кыжыл туктарынарны бедик тудуңар, оларны эрес-диилим бурунгаарладыңар...» 1918 чылдың сентябрь айда Царицын хоорайның камгалакчыларынга баштыңчының чугаалаан бо сөстери чоокта чаа ниска ажыттынган «Ленин болгаш төрээн черивис» деп делгелгениң кыйгырыы болган. Царицын фронтуунга боош турган болуушкунарның болгаш ол чоок-навыга тургустунуп турган Советтерниң баштайгы ажыл-чорудулгазының дугайында В. И. Ленининиң сагыш салып турганын көргүсчел документтерни болгаш чотаалдарны делгелгеде киирген.

Делгелгеде ажылчы чонуң Ленинге бижип турган чугаалары, мичээ боош турган митингилериниң революциялыры, Пришиб суурну Ленинек хоорай кылдыр адаар дугайында үезенниң Советтериниң съездизиниң хүлээп алган доктаалы болгаш оон-даа өске солун документилер бар. Анмак Советтер чуртунга ол хоорайны эң баштай улуг баштыңчының ады-биле 1919 чылдың февральда адаан.

Улуг баштыңчының төрүттүнген хүнүнге турасхаттаан номнар делгелгелерни бо хүннерде Кызылдың хей-ниити болгаш школа библиотекаларында организастаан. Олар-биле школачылар болгаш сургуул аймактар таныжып, комсомолдуң XX съездизиниң материалдары-биле кады В. И. Ленининиң чугаалдарындан боттарының айтырыгларынга харыыларны тып ап турар.

ЧУРУКТА: Кызылдың школа библиотекаларының бирээзинде.

Ө. ОНДАРНЫҢ фотозу.

«БҮГҮ ҮЕЛЕРНИҢ НОМНАРЫ МАҢАА КЕЛИР»

ЛЕНИННИҢ ТУРАСКААЛ БИБЛИОТЕКАЗЫНГА ЧАА НОМНАР НЕМЕШКЕН

УФА. (СЭТА-ның корр). Сураглыг драматург М. Шатровтуң «Ынчаар тиилээр бис» деп ниити аттыг кылдыр каттыштырган Ленин дугайында алды шинзи Уфа мемориалында революциялыкчы баштыңчызынга турасхаатхан библиотекада немешкен.

Во анаа эвес библиотеканың эгезин тус черниң журналистери болган чогаалчылары тургускан. В. И. Ленининиң Төп музейининиң Уфа филиалынче боттарының чогаалдарын чорудар дугайында оларның дилээнге литератураның болгаш уран түүлдүң дажа хей ажылданчыларының база оларның төрелгери болгаш чоок кижилери хамчылаан. Георгий Марков болгаш Олесь Гончар, Максим Танк болгаш Александра Пахмутова, хей национал-ныг совет уран түүлдүң өскө-даа ажылдакчылары маңаа боттарының номнарын, чураан чуруктарын, музыка чотаалдының партитураларын берген.

«Ак пароход» деп харыы-чок бичии номчуган уфажыларга онзагай белек болган. Ооң бирги ырыында Чингиз Айтматов Ленинге турасхаадыг библиотеканы тургузарынга киржип турар бүгү кижилерниң бодалдарын кыска болгаш тодаргайы-биле илереткен: «Ленинге турасхаал боош, маңаа бүгү үелерниң бүгү номнары чыглып келир».

Амгы үеде Уфа чыландазында белекке бергеп бижиктерлиг 300 хире чогаалдар бар. Олардың арааныда Ильичниң төрүттүнген хүнүнден бээр 117 чыл оюнга утхуттур киргеп 20 чаа чогаалдар база бар. Ооң иштинде М. Шагинянның «Ульяновскиң от-будезин» деп тетралогиязын (дөрт чогаалы) чогаалчының уруунуң уруу. М. Светловтуң номун ооң отлу белекке бергеп, шүлүкчү Е. Исаев «Кажан-даа уттуңдурбас» деп номун чорутхан, өске-даа чогаалдар бар. Чаа келген номнарны пролетарлы революциянның баштыңчыларының төрүттүнген хүнүнде ажыттынар Ленинчи болган Күрүве шаңналдарының лауреаттарының номнарының делгелгезинин эгезинге салыр.

Библиотеканы тургузарының өгелекчилериниң бирээзи — Башкирияның улустуң шүлүкчүзү Социалистиг Күш-ажылдың Маадыры М. Карим.

— Октябрьның баштыңчызы биске, бүгү совет кижилерге дег, эртем—деп, шүлүкчү чугаалаан. — Ынчалзажок бисторге, уфажыларга, ооң дугайында сактымышкында онзагай чүүл база бар. Чүге дээрге ол бо чүс чылдың эгезинде бистиң хоорайывыстың харамыр иудумчуларын-биле кылаштап, маңаа чораан. Ооң соонда бистиң чайгы үнүш-кечеткир аграрлыгты база тыныш турган. Революциянның кел чыдар ортүүнүң баштайгы чаштанчыларын ол маңаа кымыраан. Бистиң улузувус ол бодунуң холубиле башкир национал күүрве тургузуун — Башкир Автономнуг Социалистиг Республиканы тургузарының дугайында төөгүлүг сөстерни бижээни дээш баштыңчыга өөрүн четтирикшиниин болган бердининишиниинг салыш-сетилдин салгалган салгалга дамчыдар.

БҮГҮДЕГЕ ЭРГИМ

Каш чыл бурунгаар декабрьда чүве. Ол хүн Москвага алс-чыыыг турган. Хей кижилер болуук автобустарга олурупкаш, Кашира оруубиле тутсуп ор бис. Экскурсовод орук дургаар кайда чүү барын, кажан, кала чүү болганын үн улгаттырар аппарат-биле саат чокка тейилбирлеп берип чорду.

Удаттаанда автобустар улуг оруктан солагай талазынче эгтеш, сырый аргалыг бедигээнче халдып үндүлер. Иштинде оруктарын асфальтылап каан ак херим киштинче кирип келгеш, доктаай бергеп.

Москва төөгүүнүң ол бедигээн чырында эрги шагның парыгының сырый үнген маштар аразында делегейге билдингир ийи каът ак бажың бар. Бо бажың Владимир Ильич Ленининиң дугайында ыяктыг тускаал болур. Ол чер «Горки Ленинские» деп адаттынган.

Асфальтылыг чиңге тротуар оруктан ыдыктыг ол ак бажыңче базыптывыс. Бажыңның ийиги кадында хей өрөөлдерде делгелгелерни көрүп, Ленин башкымын аңаа чурттаан, ажылдаан турганын таныжып, ооң бөлүүн болгаш чаагай сеткилдиниге, хыны мерген угаанымга кижи мында бүзүрээр чорду. Чүге дээрге өрөөлдерде бүгү байдал тода болгаш ол-ла үеникде — түү түве кайда, канчаар турганы хевээр.

Ында бир документ-керечиин ёзугаар алгаш көөрге, В. И. Ленин Горкиге эң баштай 1918 чылдың сентябрь 25-те, балыглатканымның соонда келген, а ооң соонда 1919-1922 чылдарда көөп чораан. 1923 чылдың май 15-тен өгелүүш, моон кайнаар-даа чорбайн, чурттагазының төнчүзүнге чедир маңаа чурттаан турган.

Маңаа турган, Ленин «Пролетар революциязы болган ренегат Каутский», «Бүгү чүвени Ленинни-биле демиселчел», «Коммунизмде чеэнгээриниң уруглар ажылы; В. И. Ленининиң Төп музейининиң бажыңы; музейниң хей санныг залдарының бирээзинде.

Н. ДӨРГИЛОВТУҢ фотозары.

рыы» болгаш өске-даа хей ажылдарын бижээн. Бо черден чүс-чүс айтышкымнар, даалгалар, чагаалар тараң, телефон дамчыштыр чугаалар чоруп турган. Маңаа Владимир Ильич бодумуң чоок ажылдакчылары-биле, ажылчыннарның төлээлекчилери-биле, чоок-кавының тараачыннары-биле ужуражып турган. Улуг Ленин маңаа—Горкиге мөчээн. 1949 чылда Горкиге В. И. Ленининиң Бижик-музейи ажыттынган, а соолбуредир «Горки Ленинскиге» деп курүненин төөгүге холбашкан чери тургустунган.

Ийи каът музей-бажыңдан ашкаар үнүп келгеш, бодүүвүс-биле хей улус чуруккаа тыртырдывыс. Оон чорутпаш, гаражко барып, В. И. Ленининиң олуруп чорун турганы чиик хара чычаанын көрдүвүс. Таймылбырлакчының чугаазы-биле алырга, ол машинаның моторун хөделдиригиптер болза, көңгүс аңаа, каяа-даа маңнап чеде бээр болду. Ынчап чораан, шак хире болганда тыртырган чуруувусту улгатпаш парлаш, кургаткаш, ол хей кижилерниң санынга чедиштирип бергеш, бистерни девискээрден үндүр үдеп каан.

Катап автобустарывыска олурупкаш, Москваже углап бар чыткаш, бир кодзо суур дужунга автобустар тура дүштүлер. Үнүп кээривисге, ол суурнуң төөгүзүн база кисказы-биле дыңнаттым. Ол «Горки Ленинскиге» деп совхозтуң төвү.Ында В. И. Ленин-биле ужуражып, хол тутчуп, менидлежип турган кижилер ам-даа чурттап турарын биске сонуургатты.

Ынчангаш В. И. Ленининиң чурттап, ажылдап турганы ол мыкыыг чер мээң сагыжымда артып калган. Ооң соонда Домодедово аэропорттан Москваның төвүнче бар чораан, сойга өттүр ол чурумалдыг болгаш тускаалыг бедигээнче үргүлүү көрүп чоруур апарган мен.

Г. САНЧАЛ,
күш-ажылдың хоочуну.

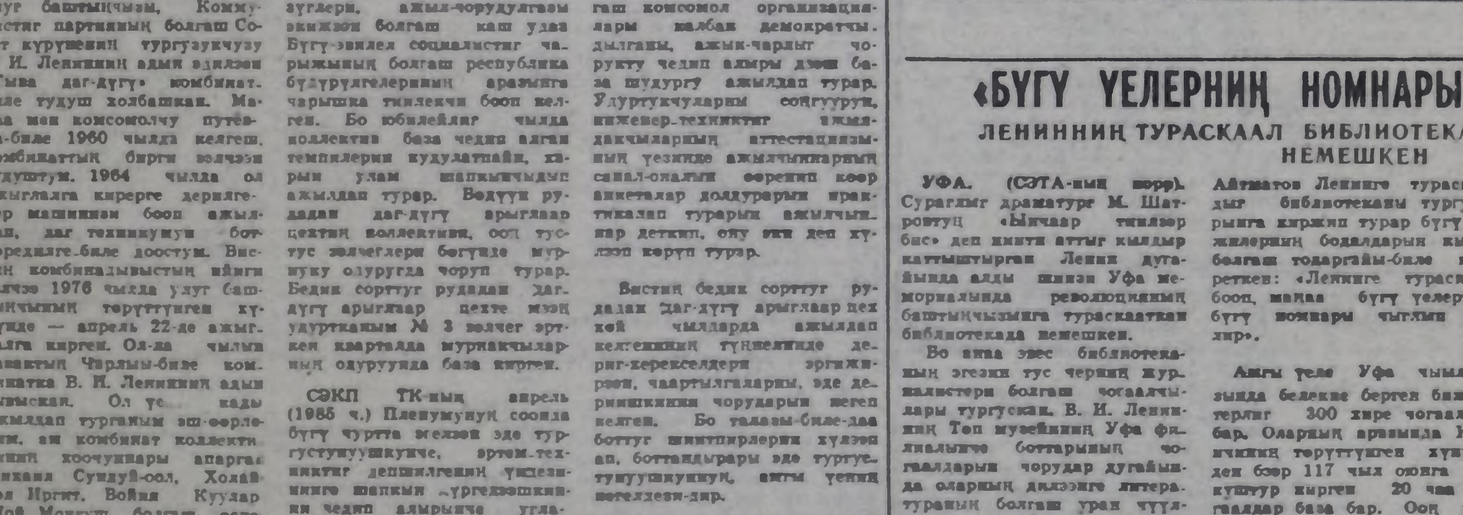

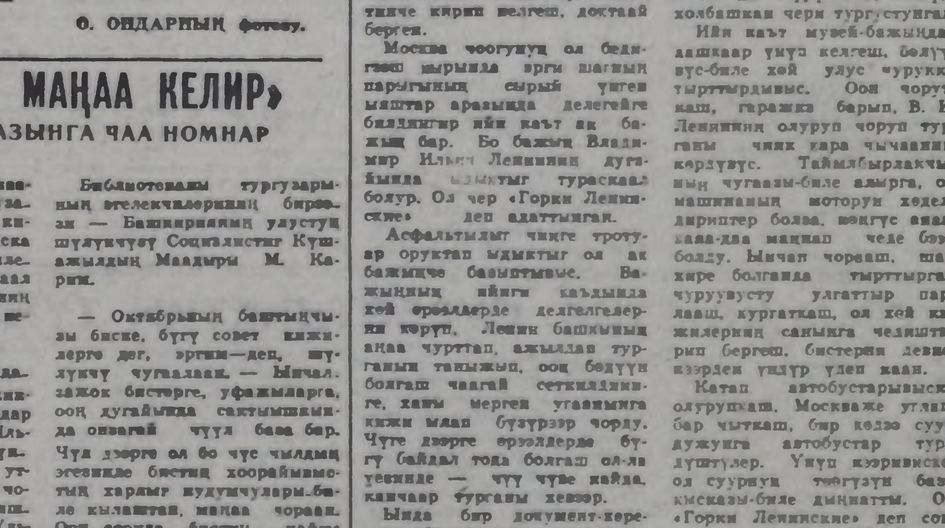

МОСКВА. В. И. Ленининиң Төп музейи. Ооң экспозициязында Владимир Ильичниң эдилеп чораан эт-херекселеп, революциянның баштыңчызының овур-хевирин көргүскен үран чүүлдүң хевир дээш чогаалдары, фото-чуруктар, совет улустуң Ленинге тураскаал белектери болгаш Ильичниин амыдыралы-биле холбашкан өөн-даа өске материалдар кончуг хей.

ЧУРУКТАРДА: В. И. Ленин—скульптор А. Кибальниковтуң кылган

Кадыкшыл — байлаавыс

ТЫВА АССР-НИҢ ДЭЭДИ СОВЕДИНИҢ АЛДЫГЫ ЧЫЫЖЫНЫҢ АЛДЫГЫ СЕССИЯЗЫНГА «ЧУРТТАКЧЫ ЧОННУҢ КАДЫКШЫЛЫН КАМГАЛААРЫН ЭКИЖИДЕР ТАЛАЗЫБИЛЕ ТЫВА АССР-НИҢ УЛУС ДЕПУТАТТАРЫНЫҢ СОВЕТТЕРИНИҢ СОРУЛГАЛАРЫНЫҢ ДУГАЙЫНДА» АЙТЫРЫГНЫ ЧУГААЛАЖЫРЫ КӨРДҮНГЕН. БО ХҮН АЙТЫРЫЫ РЕСПУБЛИКАНЫҢ АЖЫЛ-ИШЧИЛЕРИНИҢ ДЕТКИМЧЕЗИН БОЛДУРГАН, ЭМНЕЛГЕ АЛБАН ЧЕРЛЕРИНИҢ БАЗА КАДЫК КАМГАЛАЛЫНЫҢ ӨСКЕ-ДАА АЙТЫРЫГЛАРЫНГА ХАМААРЫШТЫР САНАЛ-ОНАЛДАРЫҢАРНЫ РЕДАКЦИЯЖЕ БИЖИНЕР. БО РУБРИКАНЫ СЕССИЯГА ЧЕДИР УЛАМЧЫЛАП, ОЛ ЧАГААЛАРНЫ ПАРЛААР.

ЭКИ ФАКТЫЛАР ХӨЙ

Бо чылдың марттың эгезин. Бажыңымга дүштеки чем үеэнинде олурумда Чаа-Суурдан чээним уруг мглап сыктап кирип келгеш, дуңмавысты эмнелгеде экелдивис диди. Аңаа дүргеи-не четтивис. Дуңмавыс Ояманы ында читтырып каан, улуг эмчи В. Х. Кашпык-оол биле бир фельдшер аңаа эмчиниң дузазын көргүзүп эгелей берген болду. Хенертен мооран дуңмавыс тыпар-тынмас чытнан. Ызыртынып, хол, буттары тырта-даа бээр. Эмчилер чеди шак хире үе иштинде ооң чанында балдыр ыыкпайн, бут кырынга туруп, буянныг дузазын көргүстүлер. Район товүнден бир эмчини база чалап алганнар. Ыраң-узак Кызылче ваш станция ажылдыр телефон харылзазы тудуп, ында дуржулгалыг эмчилерден арга-сүмеин-даа айтырып четтигипиен.

Ынчангаш чеди шак ажыг болганда аарыг кижиниң эрин оң кирип, хандыр удуй берген. Шупту-ла ооржуктувус. Ынчап олурувуста эмнелгеге Чаа-Суурдан база бир аарыг уруг экелген. Алгы-кышкызы ажок. Шынап-ла дүвүреннүг болду. Аарыг уругга Вячеслав Хавыяевич фельшер-биле кады баштайгы дузаны чедирип, ону ийи шак хире үзүктел чок хайгаарааннар. А бистиң дунмавыс эмнелгеге ийи хонгаш сегип, чугаалап чыдар апарган...

Кажан М. Өлзей-оолдуң шүгүмчүлелдиг чагаа изибиле чораан бижээни «Фактылар бадыткаттынмаан... Чүге?» деп корреспонденциязын номчуп ора, үстүнде Ол мшкаш бичии уругларга бижээнин таварылганы сактып келдим. Шынап-ла аарыг кижи бүрүзү мыдыг сагыш човаңгыр, бодунуң херээн эки билир эмчилерге эмнедиксээр, арга-сүме алыксаар болгай. Бистиң Торгалыгның кодээ участок эмнелгезиниң эргелекчизи В. Х. Кашпык-оолду буянныг, шинтпиринг болгаш шалыпкын аныяк эмчи деп бодаар мен. Аныяк эмчиниң дуржулгазы моон-даа соңгаар байыры чүгаажоп.

Ооң эргеленчилээнин участок эмнелгезинде ажылдап турар кижилерге таварымчалыг байдалдарын тургузар талазы-биле эвээш эвес ажылдар кылдыңып, чоннуң кадымы камгалалыринче сагыш салымшкынның эки фактылары бар. Чүге дизе, бодум Торгалыг кодээ Советтиң депутады, ол Советтиң улуг өөредилгези, кадык камгалалы болгаш спорт талазы-биле доктаамал комиссиязының даргазы кижи болганымда, эмнелгеге байдалды база аналитеп көрүп келдим.

Ылаңгыя соолгу болган сессияга эдеринчи илеткел кылгаш, участок эмнелгезиниң чоруткан ажылының болгаш эде тургустунуушкунуң негелделериниң дүүштүр кандыг сорулгалар салдынганын чугаладым. Аңаа санал-оналдаа хей болган. Эмнелгениң материал-техниктиг базазын быжыглаар талазы-биле кылыр ажылдар улуг. Ооң капитал септелгезинге бо чылын ажылгаар 50 муң рубль түүге төлевилел, сайгашкынны кылып каан. Ол документилерге үндезилээш Кадык камгалал министерствозу ону аңчаладырган болуп турар.

Ол мшкаш бичии уругларга таварымчалыг болуру-биле сүт кухнязын ажыдарын совхозбиле сүмележин турар. Эмнелге чаныңга ногаа шыгжаар силаатты шеф дузазы-биле даа кылыр. Эмнелгени дескиндир херимнээр. Коллектив кежигүннери бо хүнгерде чаагайжыдылгага идепкейлиг киржип, суурнуң санитарлыг байдалын экижидеринче углаңган хынаалдаларны доктаамал чорудар. Важыцнар болгаш албан организациялар чанында бокгарны аштадып, осне-даа ажылдарны кылыр.

Аныяк коммунист Вячеслав Хавыяевич Кашпык-оол кодээ участок эмнелгезинге келге-ле дөрт чыл четкен. Бо үенниң иштинде ол аңаа ижизип, ажызырал ан өөренипдаа чоруур. Ооң стили — ажыл-херекти эки организастаар, сагылга-чуруумну быжыглаар, харымсалгаш бедидер дээш чүткүлдүү. Оны бадыткап турар боттуг фактылар бисте көвей.

Мен бодаарымга удуртуучу кижи шыңгыы негелделиг болуру албан. Эде тургустунуушкун үеэнинде кыяа-даа корум-чурум өң чугула. Торгалыг эмнелгезиниң эргелекчизинде ындыг шынар бар кижи. Ол доңгуи эвес, а бодунга болгаш эш-өөрүнге негелделиг, коллективти башкарып шыдаар. Ону бадыткап-даа чоруур кижи.

Чоокта чаа «Шынга» үнген «Фактылар бадыткаттынмаан... Чүге?» деп эгелиг корреспонденциняга немелде кылдыр бо одуртуларны редакцияже бижинримни бодумнуң хүлээлгем деп көрдүм.

М. ТҮЛҮШ,
Овүр районнуң Торгалыг кодээ Советтиң депутады.

ИЕНИҢ ЧЫЛЫГ СЕТКИЛИНДЕН

Бо чылдың январьда чүве. Ийи айлыг оглум хенертен авараш, Кызылга республикашың уруглар эмнелгезинге дыка берге байдаляга четкен. Реанимация салбырынга оглумну ийи хондур хынамнай, билдиляг, сагыш човаңгыр эмнээнинде ачызында чаш кижиниң кадыы эгиттинген.

Оглум-биле кады ол эмнелгеге чыткаш, ында бодунуң ажыл-херүзинге бердинген эмчилер, сестралар, санитаркалар ажылдап турарын эскердим. Шупту-ла эвилең-эвилдек, сагыш човаңгыр болдулар.

Неделя ажыг эмнеткеш кан-кадык болу берген оглум-биле валыныска өөрүшкүдүг чаңны келлявис. Ынчангаш улуг эмчи Юрий Николаевич Сынтиога, эмчи сестралары Валентина Кергеп-оолга, Оксана Каадыр-оолга, Антонина Хомушкуга өөрүп четтиргенимни илереттим.

Чедя уругларывның эң хеймерин сегизи эмнеп каан эмчилеривистиң буянныг ажыл-ижиниге чеднишкинниерин иенин чылыг сеткилинден күзедим.

Г. МУНЗУК.
Монгүн-Тайга район.

ОНЗАЗЫНАР МЕН

Будуң-Терек школавының үшкү классчызы мен. Чажымдан тура ак халаттыг кижилерни көргеш, магадвар кижи мен. Эмчи кижи эң-не чаагай сеткилдиг, могаг-шыдаг биләбес, кижилериниң кадыкшылыын камгалап чоруур.

Ак-Туругда мээң кырганавам, кырган-ачам чурттап орарлар. Олар күш-ажылдың хоочуннары. Бир катап олар аарый бергенде суурнуң эмчилери Чизе Дорта, Сара Бурбужап, Валентина Шараевин, Елена Очур олар кыргаппарны доктаамаал хайгаралга ап, сегидир эмнеп каапнар. Ачылыг эмчилериниң сагыш човаашкынының түңнелинде кырган-ачавының кырган-ачамның кадыкшылы экижээн. Буянныг кижилерге, эмчилерге өөрүп четтиргенимни илередим, өөрүп келгеш база олар дег болукеаар мен.

М. ДАДАР.
Улуг-Хем район.

ЧАШТЫ КАМГАЛААН

Хову-Аксы суурда кезер эмчи Куулары танывас кижи чок. Ол бодунуң ажылынга ак сеткилдиг, кызымак, чоннуң кадыкшылыы дээш амыр-дыжын-даа бодавас кижи. Аарыг кижилер-биле эвилең-өөлдек, оларны сегидн эмнээр дээш ак сеткилдиг ажылдап чоруур болгаш бодунуң мергежилиглиг бердингея эмчи.

Мен бодум кырып назылаан пенсионер кижи мен. Улуг уруум Валентина 10 уругнуң иезн. Соолгу он дугаар уруун бөжүүрда улуг бергедээшкинге таварышпаан.

Кезер эмчи ындыг нарын байдалда шын шинтпирин хүлээп ап, чаш тел-биле иенин амы-тынын камгалап ап, иенн кезнп бөжүткеп. Ооң ачызында уруум бичии оглу-биле ам кадык-чагаай чүртпп олурар.

Буянныг сеткилдиг, чымчак холдарлыг Куулар эмчиге бистиң ог-булевиске өөрүшкүүг эгидип бергени дээш сеткил-сагыжывыстың хамыдыдан өөрүп четтиргенимни илередим бүр бис.

Б. БАДЫЖЫК.
Таңды район.

ЭЭЛЧЕГЛИГ ҮНҮҮШКҮН

Шынап-ла кадык-шырак кижилер бистиң иннтилелинистиң бурунгвар сайзыралынга үлүүн киирип, оларның күш-ажылынын будуруүкчүлүү бедик болуруи билир бис. Чоннуң кадыкшылының дугайында айтырыг бирги чергенни болуп турары чеп. Чоннуң кадыкшылыы — бистиң байлаавыс деп чугаалажыр ужуру-даа ында.

Хей кежигүнүнг коллектив — Сүт-Хөлүүн район эмнелгези (кол эмчизи Тыва АССР-ниң алдарлыг эмчизи О. Ш. Ондар) чоннуң кадыкшылын камгалаар, аарыгларны баш үдур болдурбас талазы-биле профилактиктиг ажылдарны кылып, ажыл-херекти эде тургузар талазы-биле хемчегларни ап турар. Коллектив районнуң чурттаккылыг тос суурларынче комплекстиг үнүүшкүнерии план ёзуглаар эртгирип турар. Үнүүшкүнүер үеэнинде медицина темазынга лекцияларны номчуп, беседаларны болгаш шинчилгелерни чорудуп, эмнерии чонга садып турар.

Элчегли үнүүшкүнүү Кызыл-Тайга суурже организастаан. Район эмнелгезинин коллективи, лекция, беседалар, сургуулдары-даа, ажылчынар-даа бар.

Бо фактылар түнү көргүзүп турарыл? Аныяктарның мөзү-шынар кижизидилгеанче кичээнгейни күштедирериниң чугулазын бадыткап турары ол. Кижи болу мораль талазы-биле туруштуг болур ужуруут. Ылаңгыя чалыы кыстар боттарының ат-алдарын бодаар болза эки, ол дээрге кижиниң келир үелеги аныдырал-чуртталгазынга дыка чугула үүл-дүр. Сиилең чорук хоралыг, ол шээр аарыга чедирип болур, а ооң соонда телептиг не болуру, инаи кадайы болуру берге.

Т. КУРГАНСКАЯ,
эмчи.

Хоорай, суурларывыстың аян-шинчизи

УТТУНДУРГАНЫ ОЛ БЕ?

Улус депутаттарының Кызыл хоорай Советиниң чаагайжыдылга болгаш орук тудуунуң талазы-биле доктаамал комиссиязы чылла кылыр ажылдарының планының дугайында бо чылдың март 21-де «Шын» солунга бижээн. Тос оруттуң белдирн — Кызыл джирн чеп. Маңаа район-нарлан айгыда, республикадан дашкаар хоорай, суурларның чурттаччылары база кээр. Хоорайның чаагайжыдылгазы кандыг болдур, яжити культуравысты ооң-биле үнелээр дээрзин бижээш, кана, чүнү кылырын планга тодартай айытқан хирезикде. Улуг-Хеминң сүт кыдының эриктерни арыглап, аштаар дутайында чүнү-даа мыттаваны хомудаачыг.

Хоорайның улуг, биче чурттаччылары дыштанып үүнгерде, млакгыга, чайгы үеде Улуг-Хеминң эрик кырынга агаарлап, селгүүстээр. Келгеп аалчылар база хем чоогунче барбайн барбас. Чайгы үелерде сугга эштин серинткеиир болгай. Хеминң солагай талазында мнш заводу турган черинң дунмудан ауду, ковүргг, үстүнде эрик дургаар хуузунда бажыңнарлыг ог-бүдеелер олзак хей. Ол чурттаччылар хамын богун эриктен сүг агымынче теп келгей. Төнкеп бөктериңң арасында ыыштап кылган эрги одилелдер, самдараан тон, ядык-хеп айнаа, саазын хааржантар, ында-бүрү савалар дээш ооп-даа өскне. Моортай, ыт сектери база эндерик. Кажан сүг дажый бээрге, бокгуй чаңдымзыны алгап баар, а сүг сымгай бээрге, ол бок эрик кыдының овааланы берген чытмлаар. Бо дугайын улус депутаттарының Кызыл хоорай Советиниң чаагайжыдылга болгаш орук тудуунуң талазы-биле доктаамал комиссиязы болгаш республиканың санепидстанциязы холунга ап, ол девискээрни арыг-шевер тургузары-биле чогүүр хемчегларни алыр боор деп идегедим.

Ол бок төнкеп эриктер дургаар бойдустуң чайгаар үнген ыыштары чайгы үеэн саглавайым боор. Бир эвээ ооң чанында богун аштап, арыглап каантар болза, ол ыыштар улам эки өзер. Девискээрниң чурттаччыларын агаарлап селгүүстээрде-даа таарымчалыг болбас бе? Улуг-Хеминң эрнин дургаар сүт улгады бээрге, ашпас кыдыыр сай-довурак бедикпр төнкеп турган. Ам ол дамбаның кырын дургаар аар азы чиик машиналар маңнаар орук болу берген. Аңаа машиналар маңнаарга, селгүүстээн чонга довурак-доозун шиптынтыг. Ам маңаа машиналарның шингчөшкинин соксатказ, ооң кырын чаагайжыдым чагалыг шимаг кылгаш, чоннуң селгүүстел, дыштанар черн ыяай деп саналдыг мен. Черле ынчап болду бүгнең сесерликтиң чараш каазын хумагалап, харын-даа кижи бүрүзү үнген ыыштарын камназа деп күзел бар.

О. ПОЛАТ.
Кызыл хоорай.

Оорларның оруу мунгаш

ИЛЕРЕДИП СОЙГАЛААР

Соолгу үеде нүүленнің болгаш хуу улустарның малмаганын оорлавр чоруктар бистиң Таңды районда база бар болуп турар. Ол оорлар колдуунда ажыл кылбас, тояп чоруур, маңгыстапчак аимдыралдыг кижилер-дир. Оон ангида совхозтарда малчыннап чоруур эштериңң чамдыктары оор-сук киягш, шинтпирин чораан кижилер таварнжир. Ындыглар кады олурун чораан эштери-биле дугуржун алгаш, ожээзы аалдарның малдарын бо-ла оорлапкан боор. Чамдык улуг кижилер элээди оолдарын көгүдүп, оларга мал-маган оорладыр чоруктар бар. Бо талазы-биле демисселди Таңдының ИХК-ниң ажылдакчылары кылып, ындыг чорук кылып келгеннерни нелелге үезинде тодаратказ.

Эртиен чылын Таңдының «Коммунизминиң хереби» совхозтуң теп сүт-барзан фермазында кадарчы Семён Чизенмейович Оюн дүнеки эолчегге таңнылаган орган. Ол үеде совхозтуң инек кадарчызы Александр Седен-оолович Оюн, Чаа-Хөллүү тускай комендатуразының учёдунга хостуг ажылдап чоруп турган Андрей Сиван-оолович Оюн, ол-ла совхозка инек кадарын тургаи Юрий Маадыр-оолович Оюн олар фермаңың аттарын оорлаап, тут-турганнар. Межегейге А. Оюнну өөнге удуп чыдырда шагдаалар тудуп алган. Олар өске районнарның аттарынга орнавры-биле аттарын шынаа черге баглап каап болган. Ол аттарны совхозка дегнр эгиткеп.

А. С. Оюн биле Ю. М. Оюн олар ажылдап турар коллективиниң аттарын шак мынчаар оорлаап, демей-ле сойгалатканнар. Бо оорларның изи соотпайн тудуп алырынга кадарчы С. Ч. Оюн идепкейлиг киришкеп. Ол 8 километр черден кээп, чогуур органнарга дыңнатканы оларны дүрген тударынга дуглаан. Бир эвес бо оорлар тут-турбаан болза, хей уруглуг кадарчы малдарны боду тодээр чадавас турган.

Тускай комендатура үчёдунга турган Валерий Аранович Монгуш Таңдының Дуржулга станцназынга мурнунда үр үеде малчыннаан турган. Сентябрьда ол хостуг ажылдап чоруп турган, ажылын кагган, тоган чоруткан, Александр Сыратович Оюн-биле ол-ла совхозтуң малчыны Күжүгет Хенинг-оолдуң нулуунуг безин, кара-доруг аъдын ол черде инек кадарчызы Анатолий Кара-оолович Оюн-биле оорлааннар. Ол дугайын Валерий Монгуш башгай олар мээң коданнмнче кирген, ооң соонда Хенинг-оолдуң коданнмга барганнар деп, мегелеп өчээн. Шынында ол оорларны танывр болганын соолүнде билнпген. Күжүгеттиң аттарын бо чылдың февральда Тес-Хемде Чүргүй-оол Хомушкну аттыг совхозтуң чылгычызы Сыраг Оолактан эккелгеш, эозинге хүлээткеп.

«Коммунизминиң хереби» совхозтуң малчыны Часымжак Бедарчымович Сат нааы четпес Шолбан Сергеевич Оюнну көгүдүп алгаш, ол-ла совхозтуң чылгызынаан бир аътты, а фермаңың бир кара безин оорлаап. Кызыл район чурттуг Борис Кызыл-оолович Сенди нааы четпес Мерген Оюнну көгүдүп алгаш, үстүнде алданым совхозтуң фермазынаан 6 инекти, пенсионер Оюн Кара-оолдуң бир аъдын оорлаан болган. Игорь Салчакович Даржаа Каа-Хем районнуң чурттаччызы, ол мурнунда чаңгыс сайгырзер вагонналрының парыгын 60 хуу чедир чаартырын планнап турар.

АДИ—СЭТА-ның фотозу.

КУБАДАН ФОТОИНФОРМАЦИЯ

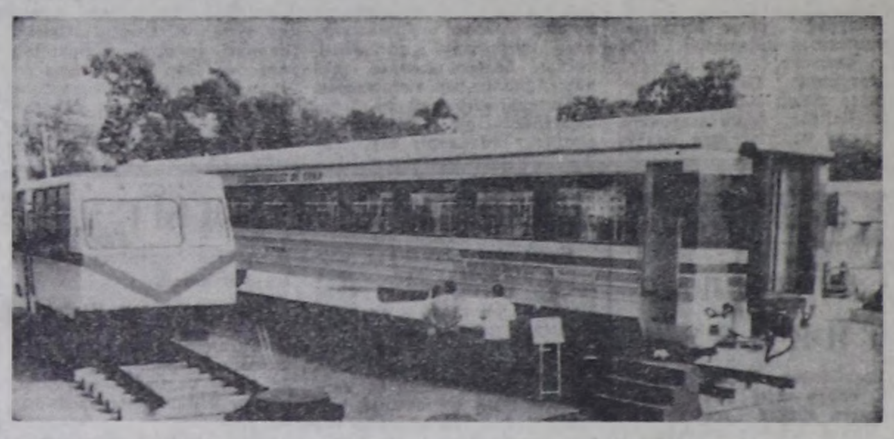

КУБА. Карденас хоорайда вагон тудар завод ындыг тварымчалыг вагонларны (чурукта) будурүп үндүрүп турар. Оларны, чижээлээрге, Гавана болгаш Сантьяго-де-Куба аразының муң километр орукта ажыглаан турар. 1990 чылга чедир оларны будурүп үндүрериниң күсели-биле пасажирзер вагонналрының парыгын 60 хуу чедир чаартырын планнап турар.

ДЕМДЕГЛЕП ЭРТТИРГЕН

делегей медээлери

◆ СОФИЯ. Болгар наймылалга чанчыл болгаи ленинчи субботник база болган. Бо чылын ону Совет күрүшенин үндезилекчиниинин төрүттүүгеп хүнүидеи бээр 117 чыл болгаи оюига болгаш Октябрьның социалистиг Улуг революциязының 70 чылыига тураскаатказ. Баштайгы саптүүпер-биле алырга, эки турачы күш-ажылдың хүнүнде Софияның 600 муң чурттаччылары киришкеп. Оларның чамдыызы үлетпүрүнүң будүрүлгелериге, өскелери пайызылалды чаагайжыдыг талазы-биле ажыл-бүрү объектилерге ажылдаан. Софияның чижээбиле субботниктер Болгарияның өске-даа хоорайларында болгулаан.

◆ КАМПАЛА. «Ленинниң идеялары дириг болгаш тнпле турара» — ындыг девизбиле Макерерде национал университетке Угандага ленинчи хүннерни ажытканыбиле холбашкаи конференция ажыттынган. Аңаа университеттиң студентилери, профессорлары болгаш башкылары, а ол шыкаш чурттуң ол эң хоочун дээди өөредилге черинде ажылдап турар совет специалистер база киришкеп.

◆ ХЕЛЬСИНКИ. Делегейде баштайгы социалистиг шуруунин үндезилекчизи В. И. Ленинниң төрүттүнгеп хүнүдеи бээр 117 чыл оюига тураскаатказ кино неделязы фини пайызылалга «Боолуг кижи» деп ураи-чечен фильмни көргүзери-биле эгелээн. Ында ындыг таварылга Тес-Хем районга болган. Кызылдан келген 17 харлыг уругну эмчиге шинчитпейн ажылга хүлээп алган чүве-дир. Ол ооң мурнунда Чыраа-Бажынга, Тураига, Хову-Аксыига «аяк-чорук» кылып чоруп каапкан. База-ла моральыг харымсалга деп чүве биябес, сиилең кыс болган.

Ол аңаа база-ла дыка хей аныяк оолдар-биле холбашкан, ооң түнелинде чамдык кижилерден шээр аарыг тыылган, оларның аразында кайла-даа өөренмейн, ажылдавайн турарлар-даа, ПТУ Хельсинкиниң чурттаччылары «Ленин 1918 чылда», «Ленинниң чүрээ», «Ленин Октябрьда» деп делегейниң кинематографиязының төөгүзүнге киргеи киноларны көрүп болурлар.

◆ ЛАГОС. В. И. Ленинниң төрүттүнгеп хүнүнден бээр 117 чыл оюига тураскаатказ Нигерияның пайызылалының хей-аннтиниң аңаа болган харалыига экономикага, эртемге болгаш культурага, демократияның хогжүлдезинге чедишкиннерн, тайбыңга ынакшылдыг даштыкы политиказы ленинчи өөредилгениң аймаралчы чоруунуң херечилели болур деп демдеглээн.

Тайбыңга ынакшылдыг политиканы планетага тайбыңны кампааларны, хандырып турар деп, Тайбыңның болгаш эп-сеткил катгыштырылгазының бүгү-нигорий организациязының даргазы Вахаб Гуллак онзалап демдеглээн. 2000 чылга чедир ядролуг чепсектеп делегейни хостаар талазы-биле Совет Эвилелиниң ядып үндүреп програмазы, Европага ортуман мракшылдың ракеталарын узуткаар дугайында саиал кижи торелгетенин ядролуг халантан чайладырынче утланган.

(СЭТА).

КАДЫ АЖЫЛДАЖЫЛГА

ПРАГА. СЭТА-ның корреспондентизи Михаил Степовиктиң дамчытканы болза: чехословак судно тудукчулары бо чылын ССРЭ-ниң судно тудукчулары-биле кады ажылдажылгазының 35 чылын демдеглээр. Оларның деминг хөделишкинин 1952 чылда эгелээн. Ынчап Чехословакияның Комарно деп хоорайында судно тудар чер баштайгы совет чагыгны күүседкеп.

Эрткен чылдарның иштинде ЧССР-ниң корабль тудукчулары Советтер чуртунга 900 ажыг хеминң пассажирлер лайнерлерни болгаш «Хем-далай» хевирнин курагаг чүк соортур судноларын, буксирлерни, земснарядтарны болгаш эштин чоруур насос станцналарын тудуп берген. «ЧССР-ге кыяган» деп маркалыг судноларның ажылдан турар суг делгемеринииг чамдыызы — Волга, Дон, Енисей болгаш Лена, Кара болгаш Каспий давайлар. Амгы үеле чехословак судно тудукчулары будурүлге программаның калбак чаартылгазын чорудун, чаа салгалдың судноларын тударынга ажылдап турар. Оларны Барынн Сибирьнин, Ыраккы Чөөн чүктүн хемнеринге болгаш Заполярьеге ажылдаарынга тварыштыр тудуп турар.

Амгы беш чылда (1986—1990 чч.) Чехословакия ССРЭге чүс хире судноларны болгаш технологтуг эштин чоруур херекселерин садар, ооң иинги ортэе 370 мян рубль болур. Совет Эвилели болдунуң эзлээнде «Москва», «Восход» болгаш «Метеор» хевирнин пассажирлер судноларын, ерт катерлерни болгаш земснарядтарны үндүр садар. 2000 чылга чедир ССРЭ болгаш ЧССР-ниң аразында үр хуусаалыг экономиктиг болгаш эртем-техниктиг кады ажылдажылганың программазы судно тударынга каймызыгадаа ажыктыг харылзааларны улам ынай хогжүдеринге калбак перспективаны ажымдып берип турар.

БАЙЫРЛАЛ

КАБУЛ. СЭТА-ның корреспондентизи Герман Байковтуң дамчытканы болза: совет-афган кады ажылдажылганың баштайгы тудугларының бирээзи Кабулда хлеб комбинадының үжен чыл болганын афган пайызылалдың чурттаккылары демдеглеп эрттирген. Комбинатты 1957 чылда ажыглалга киргеи. Ынчап аңаа 20 муң тонна тараа шыгаар элеватор, бир хонукта үгле 200 тонна дээлган бээр двэрбе болган хүн бүрүде 50 тонна хлеб быжырар завод бар турган. Ында чаартылганың болгаш комбинаттың чаа күүлери ажыглалга киргеннинің түңнелинде ол чыл санында 127 муң тонна дээлганы болгаш 20,5 муң тонна хлебти болгаш кондитер кылыгларны будурүп үндүрүп турар.

Амгы үеде 1290 специалистер болгаш ажылчынар ажылдап турар. Кабулда ол комбинат мурнакчы будурүлге болу берген.

Соолгу беш чыл дургузунда ол планнын онаалдаларын үргүлүг ажыр күүседип, күрүне секторунуң будурүлгелериниң күш-ажылчы чарыгынга шаңналдыг чердерни элеп келген.

Комбинатты дүрүм бүзугаар кадрлар белеткээр чер деп адап болур. Үжен чыл бурунгаар амгы үеде күрүненин план комитединин даргазы М. Азиз аңаа кацнакчы болуп ажылдап турган. АДРниң чиик болгаш аъш-чем үлетпүрүнүң министри Л. А. Ламар ынчап аңаа элеваторга ажылчын болуп чораан. 25 чыл бурунгаар Абул Латиф аңаа сантехник болуп турган. Ол ам комбинаттың директору болу берген.

Байырлыг хуралга комбинаттың ажылдакчыларынга партиянын болгаш чазактын өөрүшээнинден АУДП ТК-ның Политбюро кежигүнүнге кандидат М. Барылай байыр чедирген. Совет Эвилели-биле Афганистанның пайыралының кончуг улуг ужур-дузалыын онзалап демдеглээш Кабулда хлеб комбинады ССРЭ-ниң экономиктиг болгаш техниктиг дузалымчызыбиле тутказ будурүлгелериниң бирээзи болур деп демдеглээн. Ооң соонда Кабулдун политехниктиг институту, бажың тудар комбинат, Джангалактың автосептелге заводу, Мазари-Шарифте азот чемнишчидилгелериниң заводу туттунган болгаш ооп-даа еске. Амгы үеде совет-афган кады ажылдажылганың будурүлгелери оп-ону-биле санаттынын турар.

Хуралдың төнчүзүнде АДРниң Революсчу Чөвүделиниил Президиумунуң комбинаттың 37 мурнакчы ажылдакчыларын Афганистан Демократтыг Республиканың орденнерн болгаш медальдары-биле шаңнаар дугайында чарлыын номчаан.

ЧУРУКТАРДА: Өвүр районда «Коммунизмче орук» совхозтуң аныяк чолаачызы Виктор Даржай ажыл-агыйга шалынчы ажылдавышаан, хостуг үелериниң ураа чүүл коллективиниң чогаадылчыты ажылынга киржип турар. Ол районнуң концертинге ки-ришкен, мактелды алган. Ол Өвүрде таланчылыг сыгыт-чыларының арасында киргеи.

Тандыр районнуң ураа та-лантылыгларының таңчылаарын көрүүчүлер үнелеп, ма-гадаан. Районнуң аныяктарының чогаадып алган таңчылары бир янзы аныяк болган оныагай чарат болган. Чуруктарны улусчу чогаадылганың ийги Бүгү-үзилел фестивалының көрүлдези Кызылга эртип турда тыртыргаи.

О. ОХЕМЧИКТИҢ тыртыргаи чуруу.

ОРУС-ТЫВА СЛОВАРЬ

Москвадың «Русский язык» деп ном үндүрер черинге келир чылда ылыр удурлуг ажылдарын номчукчуларга дыңнаткан. 35 дыл кырынга 250 ажылдар бөлүк номчукчулар таныжар. Оларның арасында янзы-бүрү словарьлар, тайылбырлар, аңгы-аңгы республикаларның чогаалчыларының ажылдары болгаш өске-даа чүүлдер киирер.

«Русский язык» деп ном үндүрер чер «Орус-тыва өскедиктер словарын» бараалгадыр. Оон автору филология ортемиериниң кандидады Д. А. Монгуш. Ол беш муң ажыт, үргүлчү хереглеттинге бээр сестерин чыптаи. Ук сөстер орус, тыва дылдарны өөренип турарларга ажыктыг.

Чаа үндүрүлгеге тыва дылда орус морфология болгаш фонетиканың дугайында кыска тайылбырны автор берген. Ол муң тиражтыг үнер чаа ном тыва школаларда орус дыл башкыларынга база дузалыг.

Г. ХОБОТЫКВ.
Москва хоорай.

ДОШКА ОЙНАВАДАР!

Сүтга душкеннерни камгалаарының республиканың никителиниң ажылдакчызы С. Ч. Юша Тес-Хем районнуң албан организацияларынга болгаш совхозтарынга, школаларга чедип, ук никитилелдиң эге организацияларын тургускаш, анаа сут айылынындан озалдакты болдурбас дугайында беседаларны номчуп тапыштырган.

Эң ылаңгыя эге класстар өөреникчилеринге класстан дашкаар үеде өөредилге организастаарының чурумун табылбырлап, плакаттарны туй-лаар. Шиваит Донгаковна ажылдаа-ла дөрт чыл, а Сергей Түлүшевич чыл безин четпээн. Ураи чүүл удуртукчузу болду чолаачы мергежилдиг кадрлар ажылдап турганын кым-даа сагынмас. Ол үеде маната культура-массалыг ажылдар чоруп, район чергелиг көрүлделарге суурнуң бот-тывынгыр артистери багай эвес түнелдерни чедип ап келген. Ам мында ураи чүүл ажылды сандараан. Оон чылдагаанын тодарадыл, чамдык кижилер-биле чугаалажырымга, Культура бажыңында тускай мергежилдиг кижилер чок-тур дижирлер.

Ол, бирөзде, шын бооп болур. Ынчалза-даа мурнуку чылдарда чолураажыларның ураи чүүлү кандыг-даа институт, училище дооскан хадрлар чок турда, канчап эки ажылдыгларның санынга кирип тургаиы? Бедик мергежилдиң хөгжүмчүзү азы көдээ клубтарга ажыглаар режиссёрнуң дипломун хо-лунда тутқан кижилер маната келген дораан ажылды динмиттелдирип эгелей бээр бе? Ол айтырыгны кадрлар чок дижир хөөнүүлерге салырга, дорт харыы база берип шыдавас. Удуртулга профессионал мергежилдиң специализи бар-даа болза, кирижкичилер бот-тывынгыр артистер болгай. Ынчангаш кедээ клубтуң ажылын бедик деңгеле тургузар дизе, кижи бүрүзүнүң идепкейжи чоруу негеттинер. Бир эвес ук ажылды организастаар болза, ажыл кажан-даа шимчевези билдингир.

Чолурда кедээ Культура бажыңының директору Шиваит Чимиске, ураи чүүл удуртукчузу Сергей Чамбаа оларда ажыл планы безин чок. Байдал берге дээримге боттары чепшээрежир болдуй-лаар. Шиваит Донгаковна ажылдаа-ла дөрт чыл, а Сергей Түлүшевич чыл безин четпээн. Ураи чүүл удуртукчузу болду чолаачы мергежилдиг кижилерни илередир. Ийиде, чаа ырларны өөренир болгаш бот-тывынгыр ыраажылар хөй үше күүселдени чогумма-наа шиңгээдип алыр. Үште, дыштанылганың одаанче кижилерни хаара тулар. Мындыг янзылыг кежээлерниң дээштии маргыш чок. Дерттеп, сөөлүү үеде ырлаар кижилерниң сайы көңгүс эвээжээн, оларны үгле тодарадыр эвес, мергежилиниге сундуктурар. Конкурс янзылыг мындыг кежээлер аиаа салдарлыг болгу дег.

Каргыраа, хөөмейни чугаалаваска, национал хөгжүм херекселдериниге ойнаар кижилер шуут чок. Суурда бызаанчы, игил, чалаган, дош-шулуур янзылыг херекселдерни дизаин-даа ажыы бар бе?

Культура бажыңының аштакчызы, пенсионер Эник-Кара Донгаковна Базыр-оол бызаанчыга ойнаптар. Үүгле ол эвес, өске-даа эштерни сураглаар болза, хөгжүмчү тыпты бээр. Тыва хөгжүм херекселдериниге ойнаптар кижилер бар-даа болза, хөгжүм херекселдериниге ойнаптар кижилер бар-даа болза, хөгжүм херексел чок. Бызаанчы чалаптар үс-шевер дижилер Чаатыда канчап чок деп. Ынчангаш бызаанчының бедүүн хевирин кылгаш, аныяктарны аиаа өөредип эгелээрни үстүнде адаанывыс эштер шиитпирлеп алдылар.

Кодээ интеллигенция чүгле болдуңуң ыыпп турар ажылы-биле кызыгаарланмас, чон ортүзүнга кижизидиге ажылын чорударынга киржир хүлээлгелиг. Ынчангаш школада эштер Я. Оюн, Г. Сундуй оларны чугаага киирштирген бис. Бир эвес Чаатыда ортумак школазынга музыка кичээлдери бедик деңгеле чорудуп, ураи чүүлге өөренижикчилериниң сонуургалын чедип ап келген болза, Чодураа суурнуң культура одаа мынчаар эзизиреес ийик. Чүге дизе суурнуң амгы аныяктары ук школаны дооскан. Культура-массалыг херекселерге чүгле башкылар коллективиниң киирштирер сорулга салбайн, бүгү чонның сонуургалын хаара тудуптар хемчегларни алыр керек. Чижээ, клубта таңцы бөлгүмүң дижик. Ол чүгле ат кырында. Оны чогуур негелдете дүүштүр чорудуптар кижи чок. А районнуң культура килдизинден балетмейстерни чалап, бал таңцыларын өөредирин чедип алза. Оон башка Чодураның чамдык аныяктары баян үделгеп-биле таңцылаар хөңгү чок, хөгжүм ансамбли азы чыртыкталыр хөгжүм херек дижикшээр. Негелде улуг, оны бот-тандырары база берге. Хамык ужур үделгеде база эвес, амгы үениң таңцыларын канчаар ойнаарын өөредип алыры ажыктыг-даа шын-каш.

Үүгле кино база шынар чок таңцылар кежээзи-биле кызыгаарлаттынган Культура бажыңының ажылын экижи-лээр. Ооң директорунуң организакчы болуру чугула. «Концерт белеткээр дээш чеде бээрге, киржикчилер кээр-келбес. Орай чыл-дыргаи репетиция чамдыкта-дүн ортүзүү ажа бээр-дир» — деп, Галина Сундуйнуң чугаазы шын. Азы шин болгу-мүүң үлүртукчузу ук ажылды болу кылыын дээр хөөн база шын эвес.

Чодураның клуб ажыл-чылары ажил планын чогаадып, эде тургустуиуп алырын аазадылар. Оларга суурда хөй-ниити организацияларның база дузалажыр болган. Тускай мергежилдиг кижи чок дижир хөөнден үштүнар үе келген. Ынаи-ла мындыг кижи херек дээр болза, оон бүттүне бээри ырак. Кижи келир-даа болза, чуртталга болуу-биле хандырыштар арга-лыма чок.

Бот-тывынгыр таланчы-ларны илередип, организакчы, идепкейжи чорукту бот-тары чедип алыр үжүрлүг. Улуг-Хем райкүүскомнуң культура кидиизи мооң ха-жыдылынга артпас дээримге идегедим.

Э. ДОҢГАК.

ЫЯАП-ЛА СПЕЦИАЛИСТ ХЕРЕК БЕ?

Улуг-Хемниң «Күш-ажылдың хостуу» совхозтуң Чодураа салбырында Культура бажыңынга моон мурнунда чылдарда тускай мергежилдиг кадрлар ажылдап турганын кым-даа сагынмас. Ол үеде маната культура-массалыг ажылдар чоруп, район чергелиг көрүлделарге суурнуң бот-тывынгыр артистери багай эвес түнелдерни чедип ап келген. Ам мында ураи чүүл ажылды сандараан. Оон чылдагаанын тодарадыл, чамдык кижилер-биле чугаалажырымга, Культура бажыңында тускай мергежилдиг кижилер чок-тур дижирлер.

Ол, бирөзде, шын бооп болур. Ынчалза-даа мурнуку чылдарда чолураажыларның ураи чүүлү кандыг-даа институт, училище дооскан хадрлар чок турда, канчап эки ажылдыгларның санынга кирип тургаиы? Бедик мергежилдиң хөгжүмчүзү азы көдээ клубтарга ажыглаар режиссёрнуң дипломун холунда тутқан кижилер маната келген дораан ажылды динмиттелдирип эгелей бээр бе? Ол айтырыгны кадрлар чок дижир хөөнүүлерге салырга, дорт харыы база берип шыдавас. Удуртулга профессионал мергежилдиң специализи бар-даа болза, кирижкичилер бот-тывынгыр артистер болгай. Ынчангаш кедээ клубтуң ажылын бедик деңгеле тургузар дизе, кижи бүрүзүнүң идепкейжи чоруу негеттинер. Бир эвес ук ажылды организастаар болза, ажыл кажан-даа шимчевези билдингир.

Чодураа кедээ Культура бажыңының директору Шиваит Чимиске, ураи чүүл удуртукчузу Сергей Чамбаа оларда ажыл планы безин чок. Байдал берге дээримге боттары чепшээрежир болдуй-лаар. Шиваит Донгаковна ажылдаа-ла дөрт чыл, а Сергей Түлүшевич чыл безин четпээн. Ураи чүүл удуртукчузу болду чолаачы мергежилдиг кижилерни илередир. Ийиде, чаа ырларны өөренир болгаш бот-тывынгыр ыраажылар хөй үше күүселдени чогумма-наа шиңгээдип алыр. Үште, дыштанылганың одаанче кижилерни хаара тулар. Мындыг янзылыг кежээлерниң дээштии маргыш чок. Дерттеп, сөөлүү үеде ырлаар кижилерниң сайы көңгүс эвээжээн, оларны үгле тодарадыр эвес, мергежилиниге сундуктурар. Конкурс янзылыг мындыг кежээлер аиаа салдарлыг болгу дег.

Каргыраа, хөөмейни чугаалаваска, национал хөгжүм херекселдериниге ойнаар кижилер шуут чок. Суурда бызаанчы, игил, чалаган, дош-шулуур янзылыг херекселдерни дизаин-даа ажыы бар бе?

Культура бажыңының аштакчызы, пенсионер Эник-Кара Донгаковна Базыр-оол бызаанчыга ойнаптар. Үүгле ол эвес, өске-даа эштерни сураглаар болза, хөгжүмчү тыпты бээр. Тыва хөгжүм херекселдериниге ойнаптар кижилер бар-даа болза, хөгжүм херексел чок. Бызаанчы чалаптар үс-шевер дижилер Чаатыда канчап чок деп. Ынчангаш бызаанчының бедүүн хевирин кылгаш, аныяктарны аиаа өөредип эгелээрни үстүнде адаанывыс эштер шиитпирлеп алдылар.

Кодээ интеллигенция үүгле болдуңуң ыыпп турар ажылы-биле кызыгаарланмас, чон ортүзүнга киржикч

Тувинская республиканская БИБЛИОТЕКА им. А. С. Пушкина

Бүгү чурттарның пролетарийлери, каттыжыңар!

ШЫН

СЭКП Тыва обкомунуң, Тыва АССР-ниң Дээди Совединиң болгаш Министрлер Чөвүлелиниң органы

№ 96 (13396) | 1987 чылдың апрель 23, четверг | 1925 чылда тудезилеттингеи | Өртээ 3 копеек

КРЕМЛЬГЕ БАЙЫРЛЫГ ХУРАЛ

70 чыл бурунгаар, апрель аңы-дыралыгына ленинчи ме-дээн, Тувис коммунистиг пар-ры деш демиселдиң байдал-дузунга Совет Эвилелиниң

70 чыл бурунгаар, апрель аңы-дыралыгына ленинчи ме-дээн, Тувис коммунистиг пар-ры деш демиселдиң байдал-дузунга Совет Эвилелиниң

хүннерниде, В. И. Ленин Россиянық социалистиг чаартылгазынче үзүлдүшкынны чарлаан. Ол уеде хүнүң чүгүле лозунгун — үлүг массаларны капиталзимнин уявтказарывче байтаан лозунгу Апрель тезистери берген. Оон чүгүлазының дугайында большевиктерниң үргүлүү чугаалаан келгени аажылчыннарның болгаш таваачыннарның революциязы тиилзэн.

Ол революция бистиң бо хүннердеги ажыл-херектеришкиле, салгып салыштыкынарывыста үргүлчүлеп турар. Октябрьның башкылчымы бистер-биле бо хүннерде-даа кадыг. Эде тургустунуушкун — үлүг чугаалаан келгени аажылчыннарның болгаш таваачыннарның революциязы тиилзэн.

Ол революция бистиң бо хүннердеги ажыл-херектеришкиле, салгып салыштыкынарывыста үргүлчүлеп турар. Октябрьның башкылчымы бистер-биле бо хүннерде-даа кадыг. Эде тургустунуушкун

17 шак. Эштер М. С. Горбачев, Г. А. Алиев, В. И. Воротников, А. А. Громыко, Л. Н. Зайков, Е. К. Лигачев, Н. И. Рыжков, М. С. Соломенцев, В. М. Чебриков, Э. А. Шеварднадзе, П. Н. Демичев, В. И. Долгих, Б. Н. Ельцин, Н. Н. Слюньков, С. Л. Соколов, Н. В. Талызин, А. П. Бирюкова, А. Ф. Добрынин, А. И. Лукьянов, В. А. Медведев, Г. П. Разумовский, И. В. Капитонов оларны байырлыг хуралдың киржикчилери адын часкаашкынынары-биле утказын.

Президиумуна Ярославлянын Коммунистиг партиязының Назовал даргазы М. О' Риордан, Тунис коммунистиг партиязын Бирги секретары М. Хармель.

ССРЭ-ниң Дээди Совединин Президиумунуң болгаш ССРЭ-ниң Министрлер Чөвүлелиниң Даргаларының орааларыкчылары, СЭКП Москва хооркомунуң болгаш Москва комитединиң секретарылары, ленинчи партияның хоочуннары, будурүлгениң мурнакчылары, кескү эртемденнер, культура ажылдакчылары, мерген начальниктери, хөй-ниитиг организацияларының төлөөлекчилери база мыда.

Владимир Ильич Ленинниң төрүттүнгениинден бээр 117 чыл оюн совет киживилер партиязын дүргедээшкинче, ниитилеэнин амыдыралын бүгү талазында чаартырынче үзүлдүшкиннин боттандырарын дээш демиселдиң байдалдарында үткүп турар. Ол алдарлыг хүнге тураскаатпан байырлыг хурал апрель 22-де Кремльдиң Съездилер ордузунга болуп өткен. Москваның болгаш Подмосковьеның будурүлгелериниң мурнакчылары, СЭКП Москва хооркомунуң болгат

ЛЕНИНИЗМ — ЭДЕ ТУРГУСТУНУУШКУН ТЕОРИЯЗЫНЫҢ БОЛГАШ ПОЛИТИКАЗЫНЫҢ ҮНДЕЗИНИ

(Улаҥчызы. Этези 1-ги арнада).

Чаҥгыс сөс-биле чугаалаарга, эде тургустунуушкун хамыдан, ниитилелдиҥ калбак болуктерин хаара тутпан.

Майда холбаштыр мындыг чүвени сактып көрөэлинер. 1918 чылдың январьда, Советтериниҥ III съездизинге, Ленин Совет эрге-чагырга ам безин кандыг үре-түңнелдерни бергенинҥ дугайын чугаалап тура, мынча дээн: «Күш-ажылчы чоннуң эң хамызынче, массаларның ханы орту-зунуче көрүн көрүкер. Ында организачы, чогаадыкчы ажыл хайгыдып турар,... чаартыкшы, революцияга чыраттырган амыдырал хайым-дып турар». Ол дээрге, Ленинни-биле, эң-не чүтүлә түүл ол. Түге дээрге партияның сорулгазы болза, миллионнарны шимчээшкинче көдүрери, амыдыралче өндүр улуг. Ленинниҥ тодаратканы-биле, «революцияның, оттуушкунуҥ болгаш чаартылганың күштерин» хаара түдүп киирери бооп турар.

Мындыг туруштан амгы болуп турар эскерилелерни үнелевишаан, мынча деп чугаалап болур: кол түүл болза, чурт одуруган, шимчээшкиниче кирген. Бистиҥ чедип алырыл күзеп турарывыс шынар талазы-биле эдиҥге ам-даа чедип алдынмаан-даа болза —ону чедип алкырынга ус херек — политиктиг, угаан-бодал болгаш мөзүшынар талазы-биле улуг ужур-дузалыг эскерилешкинивер боттанып, илергей кеспүтүп турар. Бо дээрге партияның улуг тиилелгези, совет улустуң кайгамчык чаалап алышкынын-дыр.

Ниитилелге эң улуг эде тургустунуушкунну боттандырбышаан, партия күжениишкиниери, эң-не мөөнүзэри эргежок чугула колкол утпанышкыныары, өзек участокторну ыяап турар. Оларның аразында эң-не чугулазы экономика — бистиҥ Төрээн чуртувустуң күчүү-шидалының үндезини ол болур. Ында ам ниитилелдиҥ эң ханызынга дээш турар эң күжениишкинниҥ, кайгамчык берге ажыл кадарып турар. Экономикада эде тургустумуушкуниҥ бүгү чорудуу ооң арга-курлавырларын күштелдирериве, чаа, улам улуг хемчээлдиг политиктиг болгаш социал сорулгаларны шинтпирлээринге байдалларны тургузарыве углаан.

Экономикада эде тургустунуушкун дээш чүл? Ол дээрге чүүң-даа мурнунда ажыл-агый бүгү системазының масса-ларының инициативазынга болгаш чогаадылгазынга делгем орукту ажыдып турар шак мынаар үндезинин-биле эде тургузарыдыр. Ол дээрге — интенсификациялыг оруу-биле шапкын хөгжүлде, өзүлдениҥ темпилеринге шынар талазы-биле чаа утка-шынарны сиңирери-дир. Экономикага эде тургузулганы бис кайы хире боттуг чаартылгалыг, дүрген болгаш бодаалыг бот-тандырар болдур бис, ниитилелге революсчу чаартылга оортан дыка улуг чергелиг хамаарылгалыг.

1985 чылдың апрель сооннда эртеҥге үе эде тургустунуушкуниҥ калбак програм-мазын ажыдап кылырынга, будуурукчу күштерни-даа, будуурукче харылзаалары-даа хаара тудуп турар политиктиг, экономиктиг болгаш организастыг улуг-улуг хемчеглерни үезин болган. Кижилер чаа ёзулөкче болган база хөделиҥ өөрениҥ эгелээн. Дуржулга мөөнүелиҥ, ажыл-агый чорудулгазының экономиктиг чаа методтары ажыдап кылдынып, оларны ажыглаарының ажырлары чоорту калбарып турган.

Биргээр чугаалаарга, бис бо орукту коҥчуг берге кезээге биргн базымны кылган бис. Ам дараазындагы, 1985 чылдың апрель сооннда эртеҥге үе эде тургустунуушкуниҥ калбак программ

ЛЕНИНИЗМ—ЭДЕ ТУРГУСТУНУУШКУН ТЕОРИЯЗЫНЫҢ БОЛГАШ ПОЛИТИКАЗЫНЫҢ ҮНДЕЗИНИ

(Төнчүзү. Эгези 1-гө, 2-гө арыпларда).

чогаадыкчы, сонуургалдыг ёзу-биле коорү негеттиниң келген үеде, экономикага демократия чаа хевирлерге: бот-эргеледиң, сонгуулдалыг болурумуң, бүдүрүлге болгаш социал соруглаларны шинтпирлээрниге ажылчы чон салдар чедирер боттуг арга-лыг болу бергениниң хевирлериге боттанып. Үстүнде бо бүгү чүүлдер ханы реформаны кылыры, экономиканы хомудаашкыныыг байдалга чедирген болгаш эцаа тыптып моонниелген моондактыг чүүлдерни революстуг ёзу-биле сый шаап үрээрин негеп турар.

Эргелеп башкарылганың эде тургустунуушкуну бүдүрүшкүнүң кол звеноузунаа — бүдүрүлге черинден эгелээн. Калбак хемчээлдиг шелделер шылгаланың төөү болбушаан, ажыл-агыйны башкарарының чаа байдалдарыңе экономиканың эң чугула адырларын шилчидериниге орукту ажыктаан, бүрүн бот-орулга-чарылганы болгаш сан-хөө-биле боттары ханзыртынарын боттандырып эгелээриниге баазаны белетээн.

Партияның экономиктиг стратегиязының принциптери Күрүне бүдүрүлгезинин дугайында хоойлунуң төлевилелинде илергейлеттинин айтыгаан. Ол документинин ужур-дузазы дыка улуг. Хоойлунуң төлевилели бүдүрүлгелерге калбак аргаларны берип, ажыл-чорудулгазының түңнелдерин дээш оларга харысалганы хары угда хүлээдирип, бүрүн бот-орулга-чарылганы болгаш бот-эргеледи боттандырарының экономиктиг болгаш хоойлудүрүм байдалдарын тодаргайлап турар.

Хоойлу төлевилелин нинитизи-биле чүүлдүг деп үткаан. Совет кижилер ол документтиң ханы сонуургалбиле хүлээп алганнар. Херек кырында ооң чүүл бүрүзүн ханызы-биле чүгаалакшыл коруп турар. Ийе, оон оскээр кылдыммас-даа турган ийик. Ынчаарга Хоойлу төлевилели күш-ажылчы коллективтериниң амыдыралының үндезин айтырыгларга, ажылчы чонның хүүзүндә эрге-ажыктарыга хамааржып турар болгай. Хоойлу төлевилелинде эң чугула чамдык чүүлдерни, чижээ, ажыл-агый удурткулларының сонгуулдалыг болурунуң дугайында чүүлдү бүдүрүлге коллективтеринде ам ажыглап эгелээн факт болза, эргелеп башкарылганы чаа ёзу-биле коорүн ол документинде айтыкаанын деткээнинин тодаргай хереченин болуп турар.

Экономиктиг чарыштыг социалистиг чарыштың эң чугула чаа хевири кылдыр экономикада демократчыдылга коорүп турар. Ол дээрге, улус ажыл-агыйынга херек продукцияны эң-не эвээ чарыгдалдар-биле бүдүрүп үндүрери дээш, аңаа үндезинээш, оруулганы алыры дээш бүдүрүлгелериниң чарыжы, демисели-дир. Ынчаарга улганың хемчээлдерин бүдүрүлге болгаш социал байдал, күш-ажылчы коллективтериниң хөгжүдээжиниң перспективаларны бүрүнү-биле тодаргайлаар апаар. Чогумна ындыг байдалдарны бүрүн бот-орулга-чарылга болгаш сан-хөө-биле боттарын хандыртынар чорук тургузуп турар. Экономиктиг чарыштың идеязы Күрүне бүдүрүлгезинин дугайында хоойлунуң бүгү төлевилелинде сиништиккен.

Хоойлу болза эргелеп башкарылганың келир үеде бүдүн системазының үндезини апаар. Нарын өске соруглаларны шинтпирлээри дараазында эвлечгеле туруп турар. Адырлар болгаш девискээр аайы-биле эргелеп башкарарының структуразын, улус ажыл-агый комплекизинин эвено бүрүзүнүң ролюн болгаш эвлээр туружун тодаргайлаары негеттиниң турар. Ол чаартылгаларны Күрүнениң социалистиг бүдүрүлгезиниң дугайында хоойлунуң кол үүлдеринге үндезилеп боттандырар. ССРЭ-ниң Министрлер Чөвүлелиниң ажылын сайзырангайжыдар талазы-биле хемчеглерни боттандырары база негеттиниң турар.

СЭКП ТК-ның эвлечгиг Пленумунга экономиканы эргелеп башкарарын шынар талазы-биле эде тургузарының оруктарын чугаалажып көөр деп турары билдингир болгай. Анаа белеткел идепкейлиг чорүп турар.

Эргелеп башкарылганың бүдүн-бүдүн системазының бүгү кезектерин шинтээдиң алырынге үе негеттинер дээрэн билдингир. Эргижирээн чүүл тыптың кээп турар деңшилелиг чаа чүүлдерге удур болганда, бергелер-даа турар, тур үе-ишкинде чогумча чок чорук-даа тургустунуп кээр магат чок. Чединшкинге даянган, шинтпирлиг болгаш кызымак туржур херек. Эде тургустунуушкун ооң үндезини эрге-ажыктарынга дүгжүп турар деп чүвени бымыы-биле билип турар бистиң чонувустуң бүгү талалыг деткимчези — ооң үндезини чогум-на ол.

Бүдүрүкчү күштерниң чурттаа бооп турар, ханы чаартылгазы, бүдүрүлге харылзааларының сайзырангайжыдылгазы, амыдыралдың боттуг нелделериниге дүүштүр оларны боттандырары бодунуң революсчу хемчеглиниң, айтырыгларны дидим тургускаанындаа талазы-биле экономиктиг чаа политикаже ленинчи эргилдеге төрелдешкек бооп турар. Амгы үениң эде тургустунуушкунун ЭЧП-биле канчап-даа демейлештирип болбазы билдингир болбайн аам. Ол дээрге, капитализмден социализмче шилчилге үезинин политиказы-дыр.

Ооң-биле чергелештир бараан-акша харылзааларын, бот-орулга-чарылганы ажыглаар, коллективтиг болгаш хуузүндә күш-ажылчы ажылчорудулгазага идиг бөөр дугайында дыка хөй ленинчи негелделер күштүг болуп артышаан. Оларны ажылгаары үр үеде оңзагай шынарлыг артар болгаш социализмниң чаалап алышкынындан ойталаар дээнн ол эвес бооп турарын амыдырал көргүскен. Чогумна ынчаарга бистиң партиябыс ажыл-агыйжы чаа байдалга ленинчи идеяларны чогаадыкчы хөгжүдүшаан, ону эде тургустунуушкунга бараан болдуруп турар.

Эштер! Чаныш-сыныш чок, чүвени эки билир, массаларны хей-аът кинирип бага оларны бодунуң соо-биле эдертип шыдаар кижилер эде тургустунуушкунну чедиишкинниг шинтпирлээр. Кадрлар-биле политиктиг, кижизидикчи, организаторлуг ажылдың канчаардаа ажок улуг ужур-дузазының дугайын бо база катап чугаалап турар-быр. Ол-оң чылдар иштинде чанчыгын калганывыс үүлден чарлыр, ажылдавышаан катап өөренир, ажылдың арга-хевирлерин өскертир ужурга таваржып келгенивис амгы үеде эң берге кандыг-даа байдалды ханы анализтеп көөр мөзү-шынар, чаа шинтпирлер хүлээп алырындан кортпас чорук, девиден ангдаар чорукка алыспазы, таарымча чок дуржулгадан харын-даа эки кичээндиргиниң үндүрүп билари оза үнелелдиг апаар чыдар. Бо бүгү удуртукчу кижиден улуг негелделиг болуруи негеп турар. Партийжи чорук, ат чалаан эвес чорук, чаа үүлдге эскеримчели, бедик мөзү-шынарлыг болуру, күрүненин, коллективтиң ажыл-херектерин амыдырал-биле шуут тудуш негелде кылыр сааары ооң овур-хевирин иледир шынарлар ол болган турар ужурлуг.

Ооң-биле кады эде тургустунуушкунну аңаа-ла чүтаа-биле солуур, хоозун сөстер эдер кижилерни хай дээрэн конгуг чугула. Ленинниң кичээндиргини дег, «чыртыкылыг» революсчу чорукче сундугар, ынчалжок топтуг, бижыымчалыг, бүгү үүвенн, ооң иштинде эң берге шилчилгелерни өөренип көрүп турар революсчу ажылга салыы чок янзы-бүрү «алгыжыларга болган чүлчурукчуларга баш биляндиргең» хөрээ чок.

Москваның-даа, төп ведомстволарның-даа база ол ышкаш районнарда кыдыкы черлер деп чугаалаарывыс чержерниң удуртукчу кадрларындан бодамчалыг, инициативчи болгаш тодаргай түңнелдер дугайында сагыш салып ажылдаарын эде тургустунуушкун иеген турар. Олар шүүтүзү чүгула ажылды кылып турар болгаш оларга улуг харыысалганы онаагаш. Ооң аразында ажылга ала-чайгаарлаар болгаш дүжүметсиг чорук турбазын дээш харыысалга база бар. Ынчалзажок эрге-дүжаазырак ол аарыг ам-даа бар, ынчангаш совет кижилер саазын шокарлаар, түңнел чок хуралдаашкынынар болгаш янзы-бүрү дугуржулга-чепшээрежилге кылыр өске-даа дүжүметсиг чоруктарга чөптүүбиле хөөн чок бооп турарлар. Амгы үеде дүжүметсиг чорукбиле эң шыкгы болгаш эптеш чок демиселдя эгелээн бис.

Четпестер-биле демиселге биске практиктиг чедиишкинмер коичуг улуг ужур-дузалыг болуп турар. Удурланып чепшээрешпезинин эң чидиг сестеринге бодаарга, ол коичуг үнелиг. Эде тургустунуушкунның чедиишкин бүрүзү, ол чаа үүлдүң өзүм бүрүзү биске коичуг үнелиг. Бо туруштан алырга маңаа ажык-чарлыг чоруктуң ам тургустуна берген байдалы коичуг ажыктыг бооп турар. Боттуг эвес үүлдерге удур демиселге ажык-чарлыг чорук бистиң идегелдиг дузалакчывыс. Эки дуржулганы деткиниринге, пропагандалавырынга, иептерединге ол коичуг ажыктыг.

Шүүтүүлелдиң чепсээн канчап-даа дүжүрүп болбас.

Делегей харылзааларын эде тургузары—үениң эргежок чугула негелдези

Эштер! Ленинизм амгы үе-чадала делегей амыдыралын бистиң билип турарывыстың теоретиктиг үндезинн турган болгаш болуп артып-даа турар. Ленин дайынның болгаш тайбыцның айтырыгларынга үзел-бодалдарның эртемге үндезилеттинген системазын тургускан, янзы-бүрү социал тургузуглуг күрүнелериниң тайбың догуиваашкынынын концепциязын чогаадып кылган. Бистиң даштыкы политикавыстың ленинчи принциптери төөгүлүг практика-биле шынгыы шилгалданы эртнен. Делегей харылзааларын үндезинин-биле эде тургузар дээш Совет күрүнениң чорудуп турар демиселинге олар ам дээштиг бараан бооп турар. Бис бо демиселге бөөгүнгү делегейинн — чөрүлдээлер болгаш маргылдаалар көвүдээн, ынчалза-даа будун, бот-бодунга холбаалыг делегейинң боттуг чүүлдерин илередип турар чаа политиктиг бодалды удуртулга болдуруп турар бис.

Тайбың пугайында ленинчи декретти партияның XXVII съездиниңң илип үндүргени делегейниң аймыл чок чоруунуң бүгүдени хаара тутхан системазының үндезинниериниең барых чедп оң чылдар аңгылап турар. Ынчалза-даа бо документилер боттарының утказының болгаш угаазылалының талазы-биле кайы хире төрелдешкек-тир! Оларның кайы зында-даа хайын аймылын дан болгаш ооң үржукта-рындан кижи төрелгетенин хостаарының чалбыштыг идеязы сицимээн, кайызында кижинин дээш эргезин — чүрттаар эргезин, улустарының тайбың хөгжүүр эргезин балыткап турар.

Бызыг тайбыцны хандырары Коммунистиг партияның болгаш Совет күрүненин дашткы политиктиг ажылчорудулгазының дээдн соруглазы социалистиг инитиледдиң алыс будүжүлдеп үнгеп бызыг тайбыцны хандырары бооп келген болгаш бооп артар. В. И. Ленинниң демделген чорааны мшкаш. «Тайбыкларның доостуруу улустар аразында тайбың, үштөшкиннерни болгаш күүлелдерни соксадыры — чогум-на харын бистиң идеалдарывыс»... Ында коммунистиг идеологияның гуманизмн, сагыш-сеткил талазы-биле ооң үнелиг үүлдери сиңиккен. Ядро-космиктиг чүс чылдың боттуг үүлдери бо идеязга шынар талазы-биле чаа ужур-утканы берип турар. Делегей амыдыралының кандыг-даа талазынга — шериг, политиктиг, экономиктиг болгаш гуманитарлыг-даа талаларга дайынпар чок, күүлел кыжаныышкыны чок тайбың чүрттаары сорулга апар чыдар.

Амгы чүс чылда айыыл чок чорукту ядролуг коргудуушкун-биле азы күш дөгөр политиканың өске-даа янзы-бүрү хевирлери-биле тургузуп болбас деп үүлдеп делегейниң бистиң чаа философчу ёзу-биле көрүп турарывыс үндезилеттинип турар. Ындыг политика бодун бодуу узуткаарының доктаамал айыылын кижи төрелгетенге чыгаар, келир үеге ооң идеялдерин казыыр. Ынчангаш амгы үеде ядролуг халапты айыылынга удур, боо-чепсекти эңдере бүдүрерин сокса-дыр болгаш боо-чепсекти дүжүрер дээш демисежиридеп өске ындыг чугула сорулга чок.

1986 чылдың өгээнде СЭКП ТК-ның Чиргиче секретары М. С. Горбачевтуң илип үндүргени бо чүс чылдың төнчүзүнге чедир масселыг узуткаашкынның чепсээн долузу-биле узуткаарының бүгү үүлдерни хаара тутхан программазы амгы үениң бо сорулгазынга дүгжүп турар. Бодунуң хемчээлинин болгаш ужур-дузазының талазы-биле төөгүлүг бо программа Рейкьявикке совет-америк ужуражышкынга ССРЭ-ниң саналларында улам ынай хөгжээн. Анаа ядролуг чепсектен хостуг тайбының принциппалдыг аргазын эң-не баштай көргүскен. Ынчалза-даа практиктиг хемчеглерже шилчиниринин бо аргазын америк администрация боогдаан деп чүве билдингир болгай.

Европаға ортумак ыракшылдың совет болгаш америк ракеталарын узуткаар дугайында ажы дугуржулганы соңгаарладыышкын чокка чарар дугайында совет инициатива кайызынга-даа таваржыр дугуржулганже орукту база катап ажыткан. Бистер доңнаашкыны чежерн-биле Европада бистиң ындыг чергелиг ракеталарывысты кыска хуусаала долузу-биле узуткаар дээш оператив-тактиктиг сорулгалыг ракеталар талазы-биле харыуна дугуржуп алырын саналдап турар бис. Ынчалзада бо дээрге АКШ-тың талазындан чедир чепсегленирин болдурбас дээнн ол болгай. Дайын шөлүүге ажыглаар тактиктиг ракеталарны узуткаарынга база белен бис.

Совет Эвилели химиктиг чепсекти бүдүрерин соксаткаш, ындыг чепсекти долузу-биле база чер болганга хоруур болгаш ооң курлавырларын узуткаар дугайында чугаалажышкынынарны дүрген доозар талазы-биле ажылды чорудуп турар.

Европага чепсектиг күштерни болгаш анаа-даа боо-чепсекти кызырар дугайында саналывыс күштүг бооп артар. ССРЭ Варшава Керээзининң киржүүкчизи өске-даа чүрттар-биле кады боо-чепсекти дүжүрер талазы-биле келир үеде болуур дугуржулганы чугаалаарга контролдуун шыгыы болгаш ажыктыг системазын чер-черге инспекциялыры киирбишаан, көргеи турары дээш туржуп турар.

Рейкьявик «пакетинден» ортумак ыракшылдың ракеталарының дугайында айтырыгны ажыглаан, совет удурткулга стратеттиг боо-чепсекти боттуу-биле кызырар, а ооң соонда узуткаар дугайында цутуржулганы чедип алырынче мурнундагы кеввэр бирги чергенің кичээнгейин салып турар ол үүлә ракетага удур камгалал талазы-биле керээни ыяап-ла сагыры-биле чарылбас холбаалыг болуур ужурлуг.

Совет инициативалар чаңгыс талалыг ажыкты алырынче утланган деп бистиң кым-даа бируудадыр эргеши чок. Барыын талада бистиң партиёрларывыстың дүрүм ёзугаар эрге-ажыктарын кичээнгейге ап турар бис, чүге дизе,—эрге-ажыктарның баланысы чокта — бурунгаар базым-даа кыдынмас, бижыг дугуржулгалар-даа болбас. Ынчангаш бистер бөөгүстүң эдлчээвисте бот-бодунга ажыктыг чорукту калбартыр бодалдыг бис.

Бистиң чүрттувустуң, бистиң эвилелчилеривистиң аймыл чок чоруу бижыг турауп дээш, Совет Эвилели кажан-даа дүжүп бербес. Бистер кижи төрелгетенниң салым-чолуң согуушкунга таварыштыра бөөр ындыг базымнарны кажан-даа кылбас бис.

Ам дээрезинде делегейде дайын аймылы бар бооп турар чүве болганда, бистиң алдарлыг Чепсектиг Күштеривисти моон-даа соңгаар бижыглаар бис. Коммунистиг партия болгаш Совет күрүне «Бистиң чүрттувустуң социалистиг дем каттыжылгазының камгалал күчүзүн чогуур дециелге тургузарыбиле эргежок чугула бүгү үүлдерни кылыр. Империализминиң шериг талазы-биле артык күштүг болурун кажан-даа, кандыг-даа таварылгада болдурбас бис» деп СЭКП Төп Комитедн совет улуска бодунуң Кыйгырымында бүгү харыысалганы-биле омзалап демделген турар.

Бистиң даштыкы политикавыстың чаа политиктиг бодалын, динамиказын болгаш ажык чоруун, кижи төрелгетенниң дириг артарынын эргеажыныга дүүштүр эң чугула айтырыгларны шинтпирлээриге дилээшкиннерин делегейде улам хөй-биле биляп ап турар апарган. Дашткыының хөй-иннтизиниң эң калбак бөлүктери, ооң иштинде социализмден үзели ырак бөлүктер безин Совет Эвилелиниң делегей байдалын экижидеривче угланыышкыны-биле совет инитилелдиң амыдырыының бүгү талаларын эде тургузар, ону демократчылар, ажык-чарлыг болдурар угланыышкынның аразында харылзааны биляп турар апарган. Бистиң политиктиг удуралыышкыларывыска «социалистиг хаалгыг инитилел дугайында», «социализминиң экспансизиже чүткүлүүн дугайында» демагогтуг бодалдар үндүрери улам бергеден бар чыдар.

Амгы чүс чылдың боттуг байдалдары бүгү күрүнелерни кады чүрттаарыңга, боттарының айыыл чок чоруктарын бир деминг шинтпирлээриниге өөренип алырының чугулазынче чыгаа келген. Ындыг байдалдарда Совет Эвилели делегей херектеринге бүзүрежилгени быжыглаарынга бүгү талалыг дузалажыр. Бо херекке бурунгаарлаашкынны боттарының үлегерин көргүзүп турган чедип алыры белеп. Бистер аңаа чүүле белеп эвес, а харын бүзүредлиг болгаш идепкейлиг хөделин турарывысты делегей көрүп турар.

Коммунистиг идеалдарын типлелгезинге ханызы-биле бүзүрээр бис. Социализмни албадал-биле тургузарынче чүткүл бистиң үзел-бодалдарывыска чүүлдешпес. Эртнен чедеп чылдарның дургузуида социализм делегейде боттуг чүүл апарган, ол дээрге — инитилелдиң боттуг дүрүмнериниң боттанышкынының түңнели-дир. Идеологтуг чөүлдээлерни төөгү шинтпирлээни, улустар социал болгаш политиктиг хөгжүдээнинн оруун боттары шилип алыын дээш туржун турар бис.

Тайбыкның болгаш социал деңшилгенің салым-чолу социализминиң делегей системазының хөгжүдеми-биле, Совет Эвилелиниң аңы-дүмма чурттар-биле бүгү талалыг кады жамыдажыгазы-биле, бистиң чаңгыс эвиис болгаш сырый каттыжышкынывыс-биле эң сырый тудуш харылзаалыг. Социалистиг күрүнелериниң кады хөделинишкинин хамыладырыы СЭКП делегей ажыл-чорудулгазынга бодуиуң чиигине угланышкыны кылдыр санап турар. Бистиң иштийн болгаш даштыкы политикавыста бүгү чаа үүлдер социализминиң бүгү чурттарының, бөмбүрзектиң бүгү демократтыг күштериниң, бүгү кижи төрелгетенниң эргеажыныга долу дүүшкеи турарыныче чүткүп турар бис.

Эштер! Делегейни чаа ёзубиле көөрү, ооң хөй янзылыы, чөрүлдээлери-биле кады ооң иинти үүлдерни медереп көөрү даштыкы экономиктиг харылзааларга бистиң туружувусту тодарадып турар.

Амгы делегейниң экономиказы хөй талалыг. Бүдүрүлгениң социалистиг болгаш капиталистиг аргалары, хөй ундатыг ажыл-агыйлыг хөгжүп орар күрүнелер, ядыы-түрегеи амыдырал болгаш бай-шыырак чорук, үе-шагдан бөөр хожудан калган чорук болгаш техниктиг деңшилге—бистиң үениң боттуг үүлдү мидыт.

Империалистиг күштериниң диктадныга удур чидит деммес, төөгүү болгаш демократчы чаа экономиктиг ёзу-чурум дээш, дискриминациянын кандыг-даа оралдажышкынындан, экономиктиг харылзааларга политиктиг ыйыдышкын кылырындан шинтпирлиг ойталары дээш демисел делегей ажыл-агыйында бооп турар.

Ынчалзажок өске чүүл база тодаргай илергейлеттинип турар — бүгү көрүлээлер болгаш антагонизмнер бар-даа болза, делегей инитилелиниде күрүнелериниң ажыл-агый талазы-биле бот-боттарындан хамаарылгалыы күштелип турар. Эртем ажылдан кылышкынналрының интенсиватиг солчулгалары чокка, делегей кады ажылдажылгазының хөй янзылыг хевирлери чокка улуг-даа, биичи-даа, чаңгыс-даа чурт эртем-техниктиг революциянын бүгү бедиктерине үнүп шыдавас.

Эде тургустунуушкуиче угланышкынны чоруткаш, СЭКП күш-ажылдың делегей хувааларынга бистиң киржилгевисти улам долу калбартыны күзеп турар. Чүүнүдаа мурнунда бистиң даштыкы экономиктиг харылзааларывыстың үндезини болуур болгаш бооп артар-даа Экономиктиг Дузалажылга Чөвүлелинге кады ажылдажылга дугайында чугаа болуп турар.

Дүргедээшкинниң иштики айтырыгларының социалистиг экономиктиг интеграциянын динамизми-биле тудуш харылзаалыг бооп турарын көрүп турар бис. Сөөлгү чылдарда ында шинтпирлеттиимээн айтырыглар көвүдеп, бурунгаар чылышкын чок байдал тургустунуп келген болгаш кады ажылдажылганың чаа хевирлери чогууру-биле иептеревейн турар. Ажыл-агыйжы харылзааларны хамыладырының үндезини айтырыгларын, ЭДЧ-ниң ажыл-чорудулгазын сайзырангайжыдарын эртнен чылдың ноябрьда Москвага болуп эрткен социалистиг чурттарның ахы-дүмма партияларының удуртукчуларының ажылчын чугуражышкынынга сайгарып чугаалашкан. Бистиң кады ажылдажылгавыска комплекстиг байдалды ескертири, ооң хевирлерин болгаш методтарын шинтпирлиг чаартырының чугулазының дугайында бир эп-сеткилдиг түңнел акаа кылдынган. Амгы үеде интеграция механизминиң бүгү талаларын хаара тутхан углашышкыннар талазы-биле ындыг ажыл калбарган.

Бо херекке ЭДЧ кежигүнү чурттарның эртем-техниктиг деңшилгезинің комплекстиг программазы улуг рольду ойнаар ужурлуг. Киржикчи чурттарның ажыл-агыйынга, күнажылдың социалистиг делегей хувааларынга ону боттандырар чоруктуң түңнелинде, болур структура чаартылгаларының хамыдының талазы-биле ол программага деңнежир чүве чок болуп турар. Ооң эчис сорулгазы — эртем-техниктиг деңшилгенин кол-кол утланышкынмарынга эң-не бедик деңнелди чедип алыры. Эртемниң болгаш техниканың чедиишкиннерин шериг талазыбиле ажылдан кылышкынардан чарылбас болуп турар дээр янзылыг СКИ-ниң талалакчыларының бадыткаашкының ук программа бодунуң бүгү утка-шынары-биле ойтур шаап турар. Социализм өске оруктуу — чепсегленишкиннерин эңдере бүдүрер чорук-биле, ону космосче шилчидери-биле холбашпаан, тайбың оруктуу айтып турар.

Хөгжүп эгелеп турар чурттар-биле, хамыктың мурнунда, социалистиг уг-шиглиг күрүнелер-биле бистиң харылзааларывыс деп эргелиг кады ажылдажылганың базазынга быжыглып турар. Совет Эвилели моон мурнундагызы шыкаш, хостаалга болгаш деңшилге дээш, национал хамаарышпас чорук дээш демисежин турар улустарының талазында. Бистер оларның-биле кады чаа экономиктиг ёзу-чурум дээш, делегей үптөшкиннинің болгаш кызын-кыяр чоруктуң кандыг-даа хевирлериге удур туржун турар бис.

Бистер—капиталистиг чурттар-биле ажыктыг экономиктиг кады ажылдажылга дээш туржун турар бис. Оларның хей-хойу-биле бистс быжыгтуруттуг болгаш бот-бодунга ажыктыг ажыл-херекчи харылзаалар тургузуглган. Бистиң даштыкы экономиктиг ажыл-чорудулгавыстың эде тургустунуушкуну ындыг кады ажылдажылганың улам ынай хөгжүдезинин чаа болдувар аргаларын ажыдып турар. Чаңчыл болган садыг харылзааларын калбартырыбиле чергелештир, бистер экономиктиг харылзаалар-ның чаа хевирлерин — калбак бүдүрүлге кооперацияны, каттышкан бүдүрүлгелерин тургузарын, эртем-техниктиг деңшилге талазына бот-бодунга идиглиг болуруи идепкейлиг ажыглап турар бис. Ол чорук алыында барын ажыктыг херек болбушаан, Барынын чүктүн хөрөңгүтин болуктериниң дыка сонгуулгалын болдуруп турар. Ынчаарга бир эвес бистиң инитилел амыдыралывыстың принциналдыг айтырыгларының талазы-биле биске илергейле политиктиг күткүүшкүн кылыр сорулгалыг өжегзөр кылган шаптыктаашкынар эвес болза, ол чорудулга дыка дүрген аңаар ийик.

Капиталистиг делегей-биле экономиктиг харылзааларны чүгле бот-бодунуң аайынга киржир болгаш дең эргелиг болур чоруктуң принциптеринге тургузуп болур. Ол болза ийи талазында шинчээшкиннинг орук-тур. Капиталистиг чурттар-биле бистиң экономиктиг харылзаларывыска политиктиг күткүг кылыр кандыг-даа оралдажышкынкар ужур-дузакчы күштүүнүң бодараашкыны-биле күчүлүг күрүне кыдыр ол бодун делегейге көргүзер.

Эде тургустунуушкун Ленининин мерген угааны-биле, тинилээринин ленинчи эртемни-биле сорук киирткеген. Ынчангаш ол тинилээр-даа!

(Илеткелдн улуг кичээнгейбиле дыңнаан болгаш үртүлүүлелдиг адыш часкашкыныары чаңгыс удаа эвес болуп турган).

Тыва АССР-ниң хоойлу-дүрүм камгалаар органының удуртукчуларының дүүштүрүлге чөвүлелиниң үнүүшкүнүүр хуралы болза болгулай бээр. Бо чылдың март айда ук чөвүлел Чадаана хоорайга ындыг хурал чыылдырган. Аңаа арагалаашкынга болган алкоголизмге база районда араганы боттары кылыр чоруктар-биле демиселдя канчаар чорудуп турарының дугайында айтырыгны чугаалашкан.

Арага ишпес чорук—амыдыралдың негелдези

ДЕМИСЕЛДИ УЛАМ КҮШТЕЛДИРЕР

Ол айтырыгның сайгарылгазынга СЭКП Чөөм-Хемчик райкомунуң ийиги секретары Д. Н. Ховалыг, улус депутаттарының район Советтиниң күүскомунуң даргазы Д. С. Куулар, хоорай, суур Советтериниң күүскомнарының даргалары, суд, прокуратура база милиция ажылдакчылары киришкен. Сайгарылганың түңнелинде партия, совет хоойлу-дүрүм органнарының, күш-ажылчы болгаш хей-ниитим организацияларының, ара-га ишпес чорук дээш демисел ипитилелиниң чөвүлелдери арагалаашкынга болгаш алкоголизмге удур ёзоон практиктиг хемчеглерни алгылаанын демдеглээн.

Ынчалзажок ол талазыбиле демисел ам-даа кошкак Чамдык чорудуп турар хемчеглер дыка эренгей. Үндүрген шинтпириниң контролюсула. Моон уламыдан чединшкинниң түңнели сагышка четпейн баар. Арагалаашкынга болгаш алкоголизмге удур демисел чорудар талазы-биле район комиссиязы арагалаашкынга база араганы боттары кылыр чоруктарга удур демиселге күрүне ажыл-агый органнары болгаш хей-ниитим организацияларыг ажылын таарыштыр түрүзүүп шыдавайн, ол талазы-биле хемчеглерни ажыдап кылбайн база боттандырбайн турар. Күш-ажылчы коллективтерниң, хоорай болгаш кодээ Советтериниң арагалаашкынга удур демисел чорудар комиссиялары ол талазы-биле боттарының эргелерин долу ажыглавайн, активчи чоруун коргуспейн келген. Хоорай комиссиязы эрткен чылын коңгүс ажылдавааи.

Эрткен чылдың январьда элээн каш черлерге хыналадаларны чоруткулаан. Ооң түңнелин улус депутаттарының район Советиниң күүскомунуң хуралынга сайгарып чугаалашкан. Ылангыя АТБ, № 463 КМК, райүлетпүр комбинадының, лесхоз, райпо коллективтериниң комиссияларының ажылын дыка четпес деп көргеи. Ол четпестерни доп-дораан эдерн база ажылын экижидерин күүском оларга даскан. Ынчалзажок бо чылдың эгезинде чоруткан хынаддадан алгаш көөрге, үлетпүр комбинадында, райпода комиссиялар мурнуку четпестериниден кандыгдаа түңнел үндүрбээн болган. Чамдык күш-ажылчы коллективтерде күш-ажылдың сагылга-чурум болгаш корумдаашкынын, сагыш-сеткил талазы-биле ооң үнелиг үүлдерин сиңиккен. Ядро-космиктиг чүс чылдың боттуг үүлдерн бо идеязга шынар талазы-биле чаа ужур-утканы берип турар. Делегей амыдыралының кандыг-даа талазынга — шериг, политиктиг, экономиктиг болгаш гуманитарлыг-даа талаларга дайынпар чок, күүлел кыжаныышкыны чок тайбың чүрттаары сорулга апар чыдар.

Амгы чүс чылда айыыл чок чорукту ядролуг коргуудуушкун-биле азы күш дөгөр политиканың совет болгаш америк ракеталарын узуткаар дугайында ажы дугуржулганы соңгаарладыышкын чокка чарар дугайында совет инициатива кайызынга-даа таваржыр дугуржулганже орукту база катап ажыткан. Бистер доңнаашкыны чежерн-биле Европада бистиң ындыг чергелиг ракеталарывысты кыска хуусаала долузу-биле узуткаар дээш оператив-тактиктиг сорулгалыг ракеталар талазы-биле харыуна дугуржуп алырын саналдап турар бис. Ынчалзада бо дээрге АКШ-тың талазындан чедир чепсегленирин болдурбас дээнн ол болгай. Дайын шөлүүге ажыглаар тактиктиг ракеталарны узуткаарынга база белен бис.

Совет Эвилели химиктиг чепсекти бүдүрерин соксаткаш, ындыг чепсекти долузу-биле база чер болганга хоруур болгаш ооң курлавырларын узуткаар дугайында саналывыс күштүг бооп артар. ССРЭ Варшава Керээзининң киржүүкчизи өске-даа чүрттар-биле кады боо-чепсекти дүжүрер талазы-биле келир үеде болуур дугуржулганы чугаалаарга контролдуун шыгыы болгаш ажыктыг системазын чер-черге инспекциялыры киирбишаан, көргеи турары дээш туржун турар.

Рейкьявик «пакетинден» ортумак ыракшылдың ракеталарының дугайында айтырыгны ажыглаан, совет удурткулга стратеттиг боо-чепсекти боттуу-биле кызырар, а ооң соонда узуткаар дугайында цутуржулганы чедип алырынче мурнундагы кеввэр бирги чергенің кичээнгейин салып турар ол үүлә ракетага удур камгалал талазы-биле керээни ыяап-ла сагыры-биле чарылбас холбаалыг болуур ужурлуг.

Совет инициативалар чаңгыс талалыг ажыкты алырынче утланган деп бистиң кым-даа бируудадыр эргеши чок. Барыын талада бистиң партиёрларывыстың дүрүм ёзугаар эрге-ажыктарын кичээнгейге ап турар бис, чүге дизе,—эрге-ажыктарның баланысы чокта — бурунгаар базым-даа кыдынмас, бижыг дугуржулгалар-даа болбас. Ынчангаш бистер бөөгүстүң эдлчээвисте бот-бодунга ажыктыг чорукту калбартыр бодалдыг бис.

Бистиң чүрттувустуң, бистиң эвилелчилеривистиң аймыл чок чоруу бижыг турауп дээш, Совет Эвилели кажан-даа дүжүп бербес. Бистер кижи төрелгетенниң салым-чолуң согуушкунга таварыштыра бөөр ындыг базымнарны кажан-даа кылбас бис.

Ам дээрезинде делегейде дайын аймылы бар бооп турар чүве болганда, бистиң алдарлыг Чепсектиг Күштеривисти моон-даа соңгаар бижыглаар бис. Коммунистиг партия болгаш Совет күрүне «Бистиң чүрттувустуң социалистиг дем каттыжылгазының камгалал күчүзүн чогуур дециелге тургузарыбиле эргежок чугула бүгү үүлдерни кылыр. Империализминиң шериг талазы-биле артык күштүг болурун кажан-даа, кандыг-даа таварылгада болдурбас бис» деп СЭКП Төп Комитедн совет улуска бодунуң Кыйгырымында бүгү харыысалганы-биле омзалап демделген турар.

Бистиң даштыкы политикавыстың чаа политиктиг бодалын, динамиказын болгаш ажык чоруун, кижи төрелгетенниң дириг артарынын эргеажыныга дүүштүр эң чугула айтырыгларны шинтпирлээриге дилээшкиннерин делегейде улам хөй-биле биляп ап турар апарган. Даштыкының хөй-иннтизиниң эң калбак бөлүктери, ооң иштинде социализмден үзели ырак бөлүктер безин Совет Эвилелиниң делегей байдалын экижидеривче угланыышкыны-биле совет инитилелдиң амыдырыының бүгү талаларын эде тургузар, ону демократчылар, ажык-чарлыг болдурар угланыышкынның аразында харылзааны биляп турар апарган. Бистиң политиктиг удуралыышкыларывыска «социалистиг хаалгыг инитилел дугайында», «социализминиң экспансизиже чүткүлүүн дугайында» демагогтуг бодалдар үндүрери улам бергеден бар чыдар.

Амгы чүс чылдың боттуг байдалдары бүгү күрүнелерни кады чүрттаарыңга, боттарының айыыл чок чоруктарын бир деминг шинтпирлээриниге өөренип алырының чугулазынче чыгаа келген. Ындыг байдалдарда Совет Эвилели делегей херектеринге бүзүрежилгени быжыглаарынга бүгү талалыг дузалажыр. Бо херекке бурунгаарлаашкынны боттарының үлегерин көргүзүп турган чедип алыры белеп. Бистер аңаа чүүле белеп эвес, а харын бүзүредлиг болгаш идепкейлиг хөделин турарывысты делегей көрүп турар.

Коммунистиг идеалдарын типлелгезинге ханызы-биле бүзүрээр бис. Социализмни албадал-биле тургузарынче чүткүл бистиң үзел-бодалдарывыска чүүлдешпес. Эртнен чедеп чылдарның дургузуида социализм делегейде боттуг үүл апарган, ол дээрге — инитилелдиң боттуг дүрүмнериниң боттанышкынының түңнели-дир. Идеологтуг чөүлдээлерни төөгү шинтпирлээни, улустар социал болгаш политиктиг хөгжүдээнинн оруун боттары шилип алыын дээш туржун турар бис.

Тайбыкның болгаш социал деңшилгенің салым-чолу социализминиң делегей системазының хөгжүдеми-биле, Совет Эвилелиниң аңы-дүмма чурттар-биле бүгү талалыг кады жамыдажыгазы-биле, бистиң чаңгыс эвиис болгаш сырый каттыжышкынывыс-биле эң сырый тудуш харылзаалыг. Социалистиг күрүнелериниң кады хөделинишкинин хамыладырыының СЭКП делегей ажыл-чорудулгазынга бодуиуң чиигине угланышкыны кылдыр санап турар. Бистиң иштийн болгаш даштыкы политикавыста бүгү чаа үүлдер социализминиң бүгү чурттарының, бөмбүрзектиң бүгү демократтыг күштериниң, бүгү кижи төрелгетенниң эргеажыныга долу дүүшкеи турарыныче чүткүп турар бис

Башкылар съездизиниң соонда бодал

НАЙЫРАЛДЫ УЛАМ БЫЖЫГЛААР

Башкыларның үшкү республика съездизин болгаш бээр ай чоокшулап турар. Ук съездиниң хүлээп алган шинитпирлерин болгаш салган соруглаларын делегаттар амыдыралда боттандырып эгелей бергеи. Өөредилге-кижизидилге ажылын экижидериңе, черле аныяк салгалды коммунизмниң ёзулуг тургузуучузу кылдыр хевирлээриңе—дүргелээшиниге болгаш эде тургустунуушкунга ол ноңчуг чугула.

Башкыларның бирги область съездизинге база делегат болуп киришкем, саналбезин берген болгаш, бо ийи съездиниң аразында болган өскерлиишкиннерни илеткелдерден-даа, саналдардан-даа важок соңуургадым: өөрүүчүү-даа, харааданчыны-даа бар-дыр.

Барык-ла школа бүрүзү, харын-даа класс бүрүзү, ылаңгыя пионерлер еске республикаларда болгаш школаларда эш-ооруу-биле чагаалажып турар. Найырал кежээлери, майырапга тураскаатканы пионер чыыштары, концерттер бо-ла болгулаар, ооң ындыг болуру чоп. Ынчалзада школаларда интернационалчы кижизидилге ажылының нургулайы түгле ооң-биле кызыгаарланып турар. Чагаа-биле харылзажыры эки болбайн аан, ынчалзажок өске нацияларның төлээлериниле ужураашылгалар кызыры — ооң артык. Ангы-аңгы нацияларның ажы-төлү кады ойнап, өөренип, шефтерге ажылдап, кады аттарлап, походтап-даа болур. Тураскаалдыг черлерже, бүдүүлге болгаш еске-даа организацияларже экскурсиялар база ажылыгыр. Бо ажылдар бистиң республикада чогуур негелдеге четпес. Чамдык школаларда еске нацияларниле харылзаа болгаш кады ажыл дыка кошкак. Ооң кол чылгааны — кодээ черлерге еске нацияларның төлээлекчилериниң эвүзүзини. Ам ол байдалды эдерп чугула.

Мээң бичии үем болгаш күш-ажылчы базымнарымның баштайгы чылдары Тыва еске күрүне турда эгелээн. Ынчан Улуг Октябрьның тиилелгезиниң ачылыкка чөөртүлгелер кестүп келгеи-даа болза, кайы хире түрелги, хомудан калган чоравыыже ам-даа уттундурбас. Паспорт безин чок чордувус. Тыва Арат республиканың Совет Эвилелиниге каттышкаңы бистиң хогжүлдевиске чаа оруктуу ажытткан. Улуг орус улустуң ачызын дораан-на көрүп эгелээн бис. Олар биске дуза чедирер, бистиң амыдыралывысты экижидер, чүртүвүсту хогжүдер дээш амыр-дыжыында, амыдыралдың бергезинда бодаваанар. Ынчан биске чиир орта аъш-чем безин турган үвес. Бежен чылдарның эгезинге чедир хлеб райоңнар төптеринге ховар кестүр, ону карточка ёзугаар садар турду. Амгы совхоз-тар төптеринге бажыңнар турбаан, көргүзүг материалдары түржүк, карандаш биле кыдыраш тывылбас. А орус башкылар сөс биябес чоңнуң аразынга ол бүгүнү шыдажып эрткен. Олар түгле башкылап үвес, а чоңну арыг-силиг болурунга, шала чуурунга, хлеб бижырарынга, ногаа тарырынга өөредип турган-нар.

Мен 1939 чылда башкылап эгелээн мен. Чээрби чыл башкылап турумда, башкыларның бирги область съездизи болган, аңаа орус, хакас, татар болгаш еске-даа нацияларның башкылары делегат болуп келген. Мен ынчан Эрзин районуның Бай-Даг школалыңың директору турдум. Орус дыл болгаш литература башкылары Н. В. Васильева, Ф. В. Бышева, А. Б. Авилова, математика башкызы А. И. Кузеро, география башкызы Ш. Ш. Гибатова, күш-культура башкызы З. А. Лукьянова болгаш ооң-даа еске башкыларның кызымак ажылдап турганы утпаан мен. Олардан ам РСФСР-ниң школаларының алдарлыг башкызы Т. И. Белова Новосибирскиде база РСФСР-ниң алдарлыг башкызы А. И. Хорошилова Бии-Хеминиң Тарлагда башкылап ажылдап чоруур.

1959 чылдың декабрь 15-те үнген «Шын» солуунда башкыларның бирги область съездизинге турасказаткан бөлүк материалдар бар. Оларның аразынга И. Ф. Молянов-туң чуруун парлаш, мынча деп бижээн: «Эрзиниң Нарын школазынга үш чыл башкылаан соонда, И. Ф. Молянов мергежилдиин, ажыл-ишчизиниң болгаш хөй ниитичи чоруун көргүзүп, өөреникчилериниң болгаш адаиелериниң хүндүткелин чаалап алган болгаш школаның директору апарган. Чаа школа база туттурган. Өөреникчилер колхозка 2592 күш-хүнүн ажылдан берген. Ол боду кодээ Совет депутадыныга үш удаа соңгуттурган, аңаа Коммунистиг партиниң кежигүнүүже кирген». Амгы үеде Тыва АССР-ниң алдарлыг башкызы И. Ф. Молянов республиканың Өртектер талазы-биле күрүне комитединиң даргазы болуп ажылдап чоруур. Мындыг байдалдыг чижектерни биске дуза чедирип келген башкыларның аразындан хөйүү чугаалап болур.

Орлов областың медико-педагогика училищезин доосказ Эрзинге ажылдап турган Мария Красова ам РСФСР-ниң школазының алдарлыг башкызы М. И. Чараш-оол (Кызылда) болган. Муром хоорайның (тыва эки тураачылар аңаа белеткел эрткен) башкы институдун доосказ Римма Бышева Улуг-Хеминиң Ак-Талда 1952 чылдан бээр кайнаар-даа бар-байн башкылап турар Р. В. Моге ол. Ындыг чижектериң район туржүк школа бүрүзүндеп кирип болур. Бистиң амгы кадрларывыс—партия, советтер болгаң ажылагай органнарының ажылдакчылары, алдар-аттыг болган орден-хавыялыг мурнакчылар, бодүүн ажылчынар — мичээнги башкыларның кижизиткен өөреникчилери. Оларның барык шиптүзү ол башкыларынга четтиргенин илередип чоруур.

Мен Самагалдай школазын директорлап турумда, 47 башкының 21-и еске нацияның төлээлери турду. Ам 872 өөреникчидиг ол школаның 56 башкызының чаңгызы-даа оруг эвес. Ооң уламыдан ол школаның өөреникчилери орус дылды багай билир, оларның өөредилге черлериниче кирип шыдавайн турар чылдагааны база ол. Кам чыл мурнунда Челябинскиниң юридиктиг техникумунче кирер дээш, республиканың школаларынаан кончуг эки аттестаттыг 14 кижи слогтап алаан дижээт бижээн. Оларның түгле чаңгызы «үштү» доңгээн, ескезиниң бижээни чаржычыг. Дыл эки билбес кижилер шылгалданы борастап алыр-даа болза, өөредилге черинге кедилиг өөренири, ону чедиишкиниг доозары берге. Өөредилгезин ара кагар азы кошкак биличиг болур таварылгалар ооң үнер. Чамдык дипломнуг• кадрларның суда ажылдап чоруурун база школадан үнделеттингеп. «Кижи болуру — чажыдан, аът болуру — кулунундан» деп үлегер домактың үнези мында сиңиижкеп.

СЭКП обкомунуң бирги секретары Г. Ч. Ширшин СЭКП обкомунуң чоокта чаа эрткен пленумунга мынча деп чугаалаан: «Республиканың мурнуу болгаш барык районнарынче орус болгаш еске-даа нацияларның төлээлери башкыларны, эмчилерни болгаш еске-даа специалистерни арбыдалыр чорудар ужурлуг бис. Школаларга болгаш өөредилге черлеринге орус дыл башкыларының шиңгээрин экижидериниче кичээнгей салыр херек. Болгумнерни, курстарны, улусчу университеттерни организастап турган орус дылды чоңнуң чүрттап турар черининң аймыбиле улуг улуска өөредирин калбертыры чугула». Мен аңаа бүрүн катчыг мен. Орус дыл чүгле билиг бээринең эвес, найыралдың база дылы. Ону билир кижи каяа-даа торулбас.

Н. КҮНЧҮН.
хоочун башкы, улус өөредилгезиниң тергинни.

ЧӨПТҮГ ХОМУДАЛ

Улусчу чогаадылганың нийги Бүгү-эвилел фестивалынга чарыштыг районнарның отчеттуг концерттерге республиканың хогаан-шин театрында улаштылавышаан. Эрзинчилерниң көргүзкеин концерттиңде «Кыргыртай» деп ырыны районнуң ажыл-агыйынга-бүдүүлге ажыл-агыйынын Хадын-Аксы СБФ-ге болгаш ниитизи-биле 7 черге ужураажылганы эрттирген мен.

Ол ужураашкынын үезинде колзонның ишчилериниге республика театрының 50 ажыг чыл дургузунда хогжүн келгенин, амгы аныяк артистериниң чогаадыкчы ураң талантызын кысказы-биле таныштырарын оралдашкан мен. Мээң чугаамны чыылганнар сонуургал-биле дыңнаан, чамдык кижилер «Чүс катап дыңнаарынның орнунга карак-биле чаңгыс катап көөрге эки» деп үлегер домакты чугаалааннар.

Ооң ужур-утказын баштай билбээн кижи мен. А кажан түүе чугаалаан кижилер театрының ажылынга хамаарыштыр бодаалдарың илередип тура, ыракта ишчилериниң ону көрбейн турарын чугаалаарга, ам-на билип кагдым.

— Тываның хогжүн-шин театрының артистери бистиң районга ажок ховар кээрдир —деп, бир кижи чугаалаан. —Чылдың ужу-башында келзе-даа, район төвүнге ойнап каапкаш чоруй баар, артистер кээр деп чарлаа биске-даа четпес, даамчыр чугаадан дыңназа-даа, минар баар чай чамдыкта чок болдур. Оларны бээр, ферманге чаларадыр арга чок ирги бе?

Бо чугаа С. Тока аттыг совхозтуң Кулузуң сүт-бараан фермазында болган. «Шынап-ла СБФ, бригада дээш ышкаш, бичии коллективтерже чүге үнмес ирги деп бодап кижиниң бажыңга төрүттүнер. Ылаңгыя кулузучуларның негелдези дыка

Таңдымаларың бо саналдыңга чөпшээрешпес арга чок. Шынап-ла, кайда-даа чүрттап турар кижилер ураң чүүлге хандыкшылдыг, сонуургалдыг болгай, ону ажүрбес херек. Бо талазы-биле республиканың Культура министерствозу чүү деп бодап турар ирги?

М. МУНЗУК,
РСФСР-ниң болгаш Тыва АССР-ниң улустуң артизи.

Редактор В. С. ШАРАВИИ.

МЕДЭЭЛЕР

ВОЛЕЙБОЛГА Улуг-Хемниң хоочун спортчуларының маргылдаазынга «УТКА 25 чылы» совхозтуң спортчулары бирги черни эвлээш, шилчимир кубокту чаалап алган.

Ч. СОТПА.

ДЗЮ-ДО ХҮРЕШКЕ Тес-Хем районуң бирги черидээш маргылдаан Самагалдайда уругларның спорт школазының хүреш залынга эрткен. Аңаа «Чолураа» совхозтан, район төвүнден ниитизи-биле 50 ажыг аныяк моге киришкеп.

Совет Эвилелиниң Маадыры Х. Чүргүй-оол аттыг кубок дээш тыва хүреш маргылдаазы апрель 25-26 хүнеряде район төвүнге эртер.

В. САНЧАТ.

БОККСКА школачылар аразында ажык маргылдаа Сүт-Хөл районга эрткен. Аңаа Сүт-Хөл, Бажың-Алаак сүурларының Чадаана хоорайның аныяк 70 хире боксёрлары киришкеп. Түңелиинде сүт-хөлчүлер команда талазы-биле тиилээн.

О. БОРАШ.

ОВУРДЕ Амдайгыя сүурда («Ак-Чыраа» совхоз) ийи кат школаның түлүү чоокта чаа ажыглалга киргеи. Ук школада чырык дээрем класстар, пионерлер өрээлээ болгаш өөреникчиге база уругларның дыштаныпкыга класс өрээлеринден айгыда спорт залы бар. Аңаа районнуң хоочун волейболистериниң маргылдаазы эртүвеи. Бо удаада саглыкчылар кашпагай ойнаш, шилчимир кубокту чаалап алганнар. Дараазында ыдыг маргылдаа Май 1-ниң байырлалынга уткуштур Хандагайтыга эртер.

М. ДАПЗЫЛ.

МУЗЕЙДЕ ДЕЛГЕЛГЕ

Чөөн Казахстанның этнография музейиниң ажылдакчызы А. Джамбоисов хоочун болгаш аныяк чүрүкчүларның кылганы 109 ажыг чүруктарын Кызылда эккелгеи.

Республиканың Алдан-Маадыр аттыг чүрт-шинчилел музейининң залдарында чаа ажыттынган делгелгеде Чөөн Казахстанның чүрүкчуларының чүгааны солуп үткан-шыларның портреттерин, нейзалтарны болгаш ооң-даа өске ажылдарын калбак-биле көргүзүвеи. Оны чон сонуургал-биле көрүп турар.

В. ТИТОВТУҢ «Кызыгаарда эртен». «Черниң байлаа». Е. Агейкиниң «Совхоз директору» болгаш өске-даа солуп чүруктарны ооң көрүп болдур.

Р. ТОЛЗАТМАА.

ТВ

АПРЕЛЬ 23-те
БИРГИ ПРОГРАММА
МОСКВАДАН

7.00 — Эртенги гимнастика. Мультфильм. Музыка. 7.30 — «Үе». 8.15 — Могилев областа Я. Свердлов аттыг колхозтуң даргазы А. П. Герасимовтуң школачылар-биле ужураашкыны. 9.00 Улуг Октябрьның 70 чылынга. В. И. Ленин. Амыдыралының ырынары. Хөй сериалыг телефильм. 1870 — 1887 чылдар. Симбирскиниң трилогиязы». 3-кү фильм. — «Аар-бергеге үелер». 10.00 — «Мен бо черге төрүттүнгеп мен». Совет ыр концерти. 10.20 — Совет эртемденнериниң чаа ажылдарының дугаында. Эртем-тайылбырлыг фильм. 10.50 — 10.55 — Медээлер. 16.00 — Медээлер. 16.15 — «Мятаның чыды сиңген дүштер». Док. телефильмниң баштайгы киргүзүү. 16.25 — «...Ол аныяк харга чедир болгаш ооң улуг иезы». 17.15 — Орус чугаа. 17.45 — Москва хоорүнде Ленинниң черлери-биже. 18.15 — «Сиилээн сес — керткен кыш». Херек ырыында бот-эргелелдиң идеяларын боттандырарынга дузалаан турар «Компас» деп эргелел системазы. 18.45 — Бүгүн делегейде. 19.00 — «Очтуг төөрбекте». Док. фильм. 19.15 — А. И. Ульянова-Елизарованың музей-бажыңында концерт. 20.00 — Улуг Октябрьның 70 чылынга. В. И. Ленин. Амыдыралының ырынары. Хөй сериалыг телефильм. «1870 — 1887 чылдар. Симбирскиниң трилогиязы». 3-кү фильм — «Аар-бергеге үелер». 21.00 — «Үе». 21.35 — «Хоорай темаларынга чуруумалар». Док. фильм. 21.45 — 00.05 — Хоккей. Делегей чемпионады. СССР биже Финляндияның шилиндер командалары ойнаар. Австрияда-даа дамчыдыптар. Чапсарда (23.05) — Бүгүн делегейде.

ИЙИГИ ПРОГРАММА
МОСКВАДАН

8.00 — Эртенги гимнастика. 8.15 — «Сезонның доозулганы». Док. фильмниң баштайгы көргүзүү. 8.35; 9.35 — Ниити биология. 10 класс. Чаа үйлөтерни каттаар истүүрери. 9.05; 13.05 — Испан дыл. Кубаның ритмнери. 10.05 — ОПТУ сургуулдарынга. Төөгү. Делегейниң коммунистиг болгаш ажылчын шимчээшкини. 10.45; 11.40 — Зоология. 7 класс. Ч. Дарвинниң эволюция теориязы. 11.10 — Бистиң садывыс. 12.05 — С. Т. Аксаков. Бойдус дугаында рассказтар. 12.35; 13.35 — Физика. 8 класс. Механика болгаш будүүргенин механизастаары. 14.05 — Медээлер. 14.19 — Экран — башкыга. Бойдус-биле тамыжыда. 1 класс. «Бис чаңгыс чүрттө чүрттап турар бис». 14.30—13.25 — Башкыга — музыка кичээли. 2 класс.

КЫЗЫЛДАР

18.00 — «Үе-черге». Алыктарга дамчыдыпга. ВЛКСМ-ниң XX съездизиниң делегаттарыбиле парлалга конференциязы. 18.50 — Кинохөгүрлел. 19.00 — «Кызыл телестудиязының почтазы». — «Бистиң хоорайывыс — бистиң бажыңывыс». Телекөрүкчүлерниң кодүргеи айтырыглары. «Юристиң консультациязы». Журналистиң тайылбырлыры. «Чугаалап бериксеп тур мен...» 19.30 — «Аянга төөгү». Үндүрүгелде: Медээлер. «Социал программа боттанылышкында». «Кыпчыгалашкынны чедиишкиниг доозар». 19.50 — Медээлер.

МОСКВАДАН

20.00 — «Тамчыктыг уруглар, чаңгыр!». Мультфильм. 20.20 — Виниминң хоорайының «Кобзаря» аас чогаал ансамбліниң ооң киргүзүү. 21.05 — «Үе». 21.35 — 22.55 — Дашпыкы фильм экраны. «Хоозуң бодал». (РСР).

агаар

Республиканың шокар будуттаар. Соңгу-барының чүгеи хатның дүргеии 7—12 метр.

Агаарның температураазы дүне 0—5 градус, чамдык черлерге 10—15 градус сооң, хүндүс 13—18 градус, чамдык черлерге 3—8 градус чылыг болур.

Кызылга чаңгыс. Соңгу-барының чүктеи хат 7—12 метр. Дүне 2—4 градус сооң, хүндүс 16—18 градус чылыг.

Медицина талазы-биле: агаар байдалының ийиги хевири — кадыкшылга таарымчалыг агаар болур.

кино

АПРЕЛЬ 23-те

«НАЙЫРАЛ»: «Папашо» 9.30, 11.20, 13.10, 15.00, 16.50 18.40, 20.30 шактарда. «КАА-ХЕМ»: «Седьмая пуля» 14.00, 16.00, 18.00, «Крик дельфина» 20.00 шактарда.

«ВОСТОК»: «Мой любимый клоун» 14.30, 16.20, 18.10, 20.00 шактарда.

«ПИОНЕР»: «Корабль пришельцев» 9.10, 11.10, 13.00, «Время сливовей» 15.00, «Крах операции «Террор» 17.00, 19.40 шактарда.

«ЕНИСЕЙ»: к/б: «Три золотых волоска» 10.00, «Десятьчыны удачи» 18.00, 20.00 шактарда.

Амыдыралдың совет хевири

ЭКИ СЕТКИЛДИҢ ЭДИЛЕКЧИЛЕРИ

Маша баштай мурнунда ак саазыпче, ооң соонда соңгаже көргеш, улуг тынган. «Бо Мооллуң» дугайында ада-немге чүү бижиир мен?»

Даштын— хүн чугай дег агартыр чип каапкан оргулаан. Ирзакта даглар баштары карагылаар. Черниң байдалы, шынап-ла, Моол-биле домей хире. Ынчалзажок ооң дугайын чагаа бүрүзүнге чеже бижиирил? А бижиири албан. Олар ынак, паталиижитип калган хөлегелиг Гроднозундан Моолче чассыг уруун иттийн турганнар. А бир эвес олар уруунуң Афганистанче аттанганын билген болза, канчаарлар ирги? Ол дугайын олар туржук, уругнуң өнүктери-даа ынчан билбээнивер.

Аажок соолум чаңныг, поруксүмээр, төрээн хоорайнизан кажан-даа ырап көрбээн Маша Грицко болуунуң кадыг-быжыын көргускеп. Ооң түнеринде ооң ада-иезин ам будун чыл дургузунда уруун Моолда, бөжүдүлга-бажында ажылдап турар деп билип турарлар. А оозу—Афганистанда, шеригле кезер эмчи сестразы болуп ажылдап турар.

Маша чагаазынга еске чүве чогаатпайн, чүгле болуунуң кады ажылдап турар өөруңүн дугайын бижип каан болдур. Чижээлээрге, Иваио-Франковскиден Аля Гнездовская. Чувашиядан Фая Исаева, Ленинградтан Женя Скобелева болгаш еске-даа ара-маадырлыг, эки сеткилиг сестра кыстарның дугайын.

Кандыг-даа чамыт бир шагда ажыттына бээр болгай. Ынчан Маша самолёттуң чалгынынга шаптыгар чыгыы сүүрлериг Гиндукуштуң канчаар коргун ашканын ада-иезинге чугаалап бээр. Кабуллан бээр, кодээже келгеи-ле болза

Бүгү чурттарның пролетарийлери, каттыжыңар!

ШЫН

СЭКП Тыва обкомунуң, Тыва АССР-ниң Дээди Совединиң болгаш Министрлер Чөвүлелиниң органы

№ 97 (13397) | 1987 чылдың апрель 24, пятница | 1925 чылда үндезилеттинген | Өртээ 3 көпеек

СЭКП обкомунда, Тыва АССР-ниң Министрлер Чөвүлелинде, Профоблчөвүлелде болгаш ВЛКСМ обкомунда

ЧАРЫШТЫҢ ТҮҢНЕЛДЕРИН ҮНДҮРГЕН

Мал продуктуларын бүдүрерин болгаш садарын көвүдедир, малдың баш санын өстүрер болгаш бүдүн-бүрүн тургузар талазы-биле районнарның база совхозтарының бо чылдың бирги кварталында социалистиг чарыжының түнелин СЭКП обкомунуң бюрозу, республиканың Министрлер Чөвүлели, профоблчөвүлел болгаш ВЛКСМ обкому үндүрген.

Бо чылдың бирги кварталында мал продуктуларын бүдүрерин болгаш садарын көвүдедир талазы-биле көдээ ажыл-агыйның ажылдакчыларының чедиишкиннерин чедип алган деп хүлээп алыпаа докталда демдеглээн. Эң бүдүрерин 1986 чылдааш биле деңнээрге 8,5 хуу, сүт— 8,9 хуу, чуурга —14 хуу өскен. Эът садарының кварталдың планын 116,5 хуу, сүт—107,3, чуурга — 104,8 хуу күүсетинген. Мал продуктуларын бүдүрерин болгаш садарын көвүдедир, малдың баш санын өстүрер болгаш бүдүн-бүрүн тургузар талазы-биле социалистиг чарышка ажыг түнелдерин «Тиилелге» С. К. Тока аттыг, «Совет Тыва» совхозтар аттыг, «Кызыл-Аскыр» совхозтар чедип алган.

Ындыг-дыр болза, ажыг түнелдерни чедип алыр дээш социалистиг чарышты районнарда болгаш ажыл-агыйларда кудээ деп келде. Өөрү. Танды районнар шектен сүт савап алыр хемчээлин эртем чылдагаа дээш кудуляткан.

Четпестерни чайладыры, мал ажылынга четпестерни чайладыры дээш хожуудагай совхозтарның ажылын СЭКП райкомнарны, райкүүскомнар сайгарбайн, РАУК болгаш кодээ ажыл-агыйның оскедаа органнарының ажылдакчыларындаа негелдеми дыштайпайн, фермалар, бригадалар коллективтеринге практиктиг ажылды күштелдирер, ажылчы чонуң ажылдарынга болгаш чурттаарынга таварымчалыг байдалдарны тургузар дээш партия, профсоюзал болгаш комсомол эге организацияларының, улус депутаттарының кодээ Советтериниң харылсаалгазын бектирбейн турар деп үк доктаалда шүгүмчүүзээн. Бирги кварталда эът садар планын 13, сүттүүн база 13 совхоз күүсетпээн. «Торгалыг» «О. Шыкша» «Мөрең», «Чаа оруу», «Х Улуг хураа» совхозтар мал продуктуларын күрүнеге садарының планын чаңгыс-даа хевирге күүсетпээн. Мал ажылын хөгжүдеринің көргүзүлгелеринде дыка хой районнарда болгаш ажыл-агыйларга кудуп деп келде. Өөрү. Танды районнар шектен сүт савап алыр хемчээлин эртем чылдагаа дээш кудуляткан. «Саян» «Ленинчи оруу», «Кызыгаар» совхозтар шектиг, баш санын кудуляткан, а хойнуун болгаш өшкүнүүн —Монгун Тайга Танды, Бии-Хем болгаш Тоджу районнардаа ийги бүгү районнар, 37 совхозтар кудуляткан.

Четпестерни чайладыры мал ажылынга четпестерни чайладыры дээш хожуудагай совхозтарның ажылын СЭКП райкомнарны, райкүүскомнар сайгарбайн, РАУК болгаш кодээ ажыл-агыйның оскедаа органнарының ажылдакчыларындаа негелдеми дыштайпайн, фермалар, бригадалар коллективтеринге практиктиг ажылды күштелдирер, ажылчы чонуң ажылдарынга болгаш чурттаарынга таварымчалыг байдалдарны тургузар дээш партия, профсоюзал болгаш комсомол эге организацияларының, улус депутаттарының кодээ Советтериниң харылсаалгазын бектирбейн турар деп үк доктаалда шүгүмчүүзээн. Бирги кварталда эът садар планын 13, сүттүүн база 13 совхоз күүсетпээн. «Торгалыг» «О. Шыкша» «Мөрең», «Чаа оруу», «Х Улуг хураа» совхозтар мал продуктуларын күрүнеге садарының планын чаңгыс-даа хевирге күүсетпээн. Мал ажылын хөгжүдеринің көргүзүлгелеринде дыка хой районнарда болгаш ажыл-агыйларга кудуп деп келде. Өөрү. Танды районнар шектен сүт савап алыр хемчээлин эртем чылдагаа дээш кудуляткан. «Саян» «Ленинчи оруу», «Кызыгаар» совхозтар шектиг, баш санын кудуляткан, а хойнуун болгаш өшкүнүүн —Монгун Тайга Танды, Бии-Хем болгаш Тоджу районнардаа ийги бүгү районнар, 37 совхозтар кудуляткан.

Четпестерни чайладыры мал ажылынга четпестерни чайладыры дээш хожуудагай совхозтарның ажылын СЭКП райкомнарны, райкүүскомнар сайгарбайн, РАУК болгаш кодээ ажыл-агыйның оскедаа органнарының ажылдакчыларындаа негелдеми дыштайпайн, фермалар, бригадалар коллективтеринге практиктиг ажылды күштелдирер, ажылчы чонуң ажылдарынга болгаш чурттаарынга таварымчалыг байдалдарны тургузар дээш партия, профсоюзал болгаш комсомол эге организацияларының, улус депутаттарының кодээ Советтериниң харылсаалгазын бектирбейн турар деп үк доктаалда шүгүмчүүзээн. Бирги кварталда эът садар планын 13, сүттүүн база 13 совхоз күүсетпээн. «Торгалыг» «О. Шыкша» «Мөрең», «Чаа оруу», «Х Улуг хураа» совхозтар мал продуктуларын күрүнеге садарының планын чаңгыс-даа хевирге күүсетпээн. Мал ажылын хөгжүдеринің көргүзүлгелеринде дыка хой районнарда болгаш ажыл-агыйларга кудуп деп келде. Өөрү. Танды районнар шектен сүт савап алыр хемчээлин эртем чылдагаа дээш кудуляткан. «Саян» «Ленинчи оруу», «Кызыгаар» совхозтар шектиг, баш санын кудуляткан, а хойнуун болгаш өшкүнүүн —Монгун Тайга Танды, Бии-Хем болгаш Тоджу районнардаа ийги бүгү районнар, 37 совхозтар кудуляткан.

Июнь 21 — соңгулдалар хүнү

УЛАМ ЫҢАЙГЫ ДЕМОКРАТЧЫДЫЛГАНЫҢ БАЙДАЛЫНГА

Тыва АССР-ниң улус депутаттарының чер-чер Советтериниң XIX чыжымның бүгүн эргелериниң хуусаазы дооступ турар. Бо чылдың июнь 21-де улус депутаттарының чер-чер Советтеринге болгаш районнарның (хоорайларның) улус судтарынга улус судьяларының эвлечелиг соңгулдалары болур.

Советтерге соңгулдалар — ол дээрге улустуң эрге-чагырга органнарының ажылының көрүлдези. Советтериниң, оон органнарының, депутаттарның ажыл-чорудулгазын улам шинай сайзырадыгаш, улустуң ажыл-херекчи болгаш негелделиг чоруктуң көрүлдези. Эрге-чагырганың чер-чер органнарынга эртикен чыышта мөөңнелеттинг бүгү эки дружуллганы өөренип, сайгарып, чаа чиметтүп Советтеринге, депутаттарынга дамчыдып бээрине албан. Маңаа чер-чер Советтериниң күүсконнарын, оларның орган-структорлуктарын, а оң-шаа Дээди Советтиң Президиумунуң аппаратын, Министрлер Чөвүлелиниң түс-түс комитеттерин ажылдаар алгаар.

Бо чылдагы соңгулдаларга бедеткел болгаш оны эрттирери кайгамчык үеде — Улуг Октябрьның 70 чыл оон демдеглээринге үеде эртип турар. Бөгүн, бистиң төөгүүтүн төөкерилгелердиг үезинде эде тургустунуушкунуун үезинде, ниитилел амыдыралының бүгү талаларының чаартылгазының үезинде Совет эрге-чагырганың чаалап алышкынының, ажыл-ишчилериң бүрүн эргелериниң, чонуң бот-бажыктарлыг принциптериниң ажыл-херекке боттанмышкынының дугайында таймылбыр ажылын улам калбартыры чугула.

Бо чылдагы соңгулдалар онзагай, үүре дээрге совет ниитилелдиң чаа-чаа бедиктерже көдүлүрүнүң стратегизиязы болгаш тактиказын ажылдап кылган СЭКП-ниң XXVII съездизиниг соонда болур. Совет Тываның ажылчы чону, бүгү совет улус-биле бир демей, съездизиниң идиг үндүрери экономиктиг болгаш социал хөгжүдениң дүргедедир талазы-биле соруглаарын боттанмырар дээш бедик көдүрүүшкүнүүг ажылдап турар. Ажык-чарлыг чоруктуу калбартыр, шүгүмчүүлдиг болгаш бот-шүгүмчүүлдиг сайзырангайжыгыр, демократиянаң ханылдыр дугайында съездиниң шиитиир дери күш-ажылчы коллективтериниң ажыл-чорудулгазынга эки салдарны чедирип турар дээрзин демдеглээр херек. В. И. Ленин аттыг «Тыва аг-дүгү», «Тыва кобальт» комбинаттар дээш ышнаш будүрүлгелерде ортумак болгаш дээди звеноунуң удурлуларын соңгуурун практиказаар турар.

Чаңгыс сес-биле чугаалаар га, бистиң республиканың экономика болгаш культура ядырының бүгү талаларында демократчыдылга ханызы биле дамчыдып бар чыдар.

СЭКП ТК-ниң январь (1987 ч.) Пленумуң бистиң ажыл-керектеривиске чаа идигни берген. Чуртта бай далды Пленумга ханызы-биле сайгарган, демократиянаң, социалистиг бот-ергелелдиң ажылчы чонуң инициативазын улам ыңай хөгжүдер дугайында чаартыкчы, улус хемчээлдиг негелделер ажыл-дап кылдынган.

Демократчыдылганың ханызадырынче, соңгулда системазын сайзырангайжыдарынче оның кичээнгейлиг Пленумуң ыландыртан. Бо ажылга бистиң хой-ниитиниң санал-оналыг хамаатыларың бодадарын, практиказа бар дуржулганы бо херекке чаа чүүлдерни ханы өөренип көөр ужурлуг бис.

Бистиң мурнувуста ажыл-нарын. Соңгулда кампаниязы калбак демократчыдылганың байдалынга эртикен, бо ажылга киржимер улам соңгуургалдыг киришкин даап сагыш салыры чугула. Соңгулдаарны органнаставарын чаа улуг-биле көөр, ооң барымдаалаар болгаш көөрүттинер чоруктарны чайладыр херек.

Республикага бо чылын чер-чер Советтеринге 4 мун ажыг депутатты, 24 улус сумузының, 2,4 мун ажыг улус төлээлерин соңгуур ужурлуг бис. Бо дээрге хой-ниити организацияларынга, күш-ажылчы коллективтерге, хамыктың мурнумда соңгулдаларны хогуур негелде ооң-гаар эрттирери даап харыы салгалыг совет органнарга хой ажылдаарын негеп турар үүлер-дир.

Чер-чер Советтеринге соңгулдалар «Тыва АССР-ниң улус депутаттарының чер-чер Советтеринге соңгулдаар дугайында» Тыва АССР-ниң Хоолдузунга дүүштүр артер, ук Хоолдуда чамдык өскерилгелерни киирген. Соңгулда эрттирер дугайында Тыва АССР-ниң Дээди Совединиң Президиумунуң Чарлыын бо чылдың март 29-та аарлаан болгай. Оон бээр соңгулда кампаниязы ыланбырган.

Амгы үеде ук кампания чугула үе-чадаже — кандидаттар депшидилгезинче киргеш. Оң дээрге келир үеделги депутаттарының кол составы-лыр. Эрге-чагырганың соңгулдалыг органнарынга ажылчы чонуң бүгү кежиктериниң төлээлерин киирер сорууга бо соңгулдаларда база салдынган дээрзин демдеглээр апар. Совет ниитилелдиң социал-профессионал структуразын, чонуң эрге-ажыктарының хой талаларын оң-шаа ылгайлаар турар, оң дээрге социалистиг демократиянаң чедишкинин дир.

Моон мурнувуда турганы ыяшташ, чаңгыс кандидатураны ыяш-биле, а ийи-үш кандидатураны бригадаларга, будүрүлге коллективтеринге шектеринге хой-ниитиң организацияларынга, хамаатыларның чурттап турар черлеринге ажыл-биле болгулаан хуралдарга бүгү талалыг чугаалажыр коргеннинің соонда ажык бадылаашкын-биле депшиттирген, күрүне ажыл-херектерин бедик деңнелге чорудуп шылаар кижилерни депутаттарның кандидаттарынга депшиттирген турарын чедип алыры комчуг чугула.

Депшиттирген округунда ийнке, алы ооң чоогунда чурттап турар депутаттарын алдоп ийепкейлиг ажылдап турарын депшидип турар үеде өөренип көөрүн моон мурнунда боол эртип турган соңгулдаларынга дуржулганы коргүскен. Ындыг аналыг соңгуттурган депутаттар ол черлерде чурттап турар кижилерни, оларның негелделерни эки билир болганынаң ийепкейлиг ажылдап турарлар.

Депутаттарга кандидаттарның соңгулда мурнунуң бүгү кампаниязынга ийепкейлиг киржилгезин хандырар херек.

Апрель 13-тен эгелеп, чер-чер Советтериниң депутаттарынга кандидаттарны депшидерни республикада эгелээн.

(Үлгамчызы 2-ги арыында).

ЛЕНИНЧИ ИДЕЯЛАРНЫҢ КҮЖҮ

Бүгү делегейде хой милли-он кижилерге бистиң үевистиң революстуг утказы, кижи төрелгетениң хөгжүдезинде ханы өскерлиишкинер, амгы үениң кол социал чедишкиннери Владимир Ильич Ленининң аты-биле холбашкан. Баштынчының торуттуунген хүнүнден бээр 117 чыл оонга болгаш улуг Октябрьның 70 чылынга тураскаатка «Ленининң херээ дириг болгаш тиилел турар» деп интернационалдыг эртем конференциязынга бо дугайым чугаалаан. Конференция апрель 22-де болган. Найыралдың совет ниитилелдериниң эвилелиниң организастаан ол конференциязынга он-он чурттардан студентилер киришкен.

Эрткен он чылдар Ленининң идеяларының улустарының эки амыдырал, аас-кежик болгаш черге тайбың дээш демиселиниң ынанылыг чепсээ болганың маргыш чокка бадыткаан деп санал-

дарга демдеглээн. Ленинчи идеяларның сорук кирикчи идеяларының күжү делегей чаартылгазының соксаал чок чорудулгазында боттанып турар. СЭКП-ниң ийепкейлиг даштыкы политиказы, ядролуг чепсек чок делегей дээш, кижи төрелгетениң дириг артары дээш Совет күрүнениң демисели бүгү делегейде ажылчы чонуң калбак деткимчезин алган деп онзалап демдеглээн.

(СЭТА).

ЛЕНИНЧИ НОМЧУЛГА

Москвага апрель 22-де СЭКП ТК-ның чанында марксизм-ленинизм институдуга ленинчи номчулгалар болган.

В. И. Ленининң ады Октябрьның социалистиг Улуг революциязы-биле тудуш холбаалыг деп, институттуң директору, ССРЭ-ниң Эртемнер академиязының корреспондент кежигүү Г. Л. Смирнов илетилединде дем-деглээн. Ленинчи идеяларның хой талалыг ажыл-чорудулгазының дуржулгазы тайбынның болгаш социализмниң эчис сорулгалары дээш демиселге бистиң партиязыстың улус күүү, күчүлүг чепсээ, депшилгелиг бүгү кижи төрелгетениң байлаа болур. Социализмниң характеристиказының алыс утказы болур ажылчы чонуң идепкейлиниң дугайында Ленининң тургускан философиязы СЭКП-ниң идип үндүрген чүрттүң социал-экономиктиг хөгжүлдезин дүргедеринче, совет ниитилелдиң бүгү талаларын эң-не тургузарынче уламнышкынны боттандырып чорудуп турар партия Ленининдең, ооң өөредиишкининден дуза ап, ленинизмниң революсчу түрлүзүккүү ёзузун эң-не толгузуп-биле катап тургузарынче чүткүп турар.

Саналдакал солчулгазынга партия болгаш эртем ажылдакчыларны, партиялың хөгжүнүмнерни, найысыралдың хой-ниитизиниң төлээлекчилерни киришкен.

(СЭТА).

ОРБИТАДА – «ПРОГРЕСС-29»

СЭТА-ның дыңнадыы

«Мир» эртем станциязының орбитага улам ыңайгы ажылының программазынга дүүштүр Совет Эвилелиниң «Прогресс-29» автоматтыг чүк кораблин салып үндурерни боттандырган.

Корабльди салып үндурген-ниниң соруглазы болза, чаңгыс-даа чер-биле чугаалаар ба-ган, ыяшташ материалдарны болган аңы-аңгы чүүктерни станцияга чедирери болуп турар.

«Прогресс-29» корабльди дараазында параметрлер-биле орбитаже үндурген:

— Чер кырындан эң ыраары — 257 километр;

— Чер кырынче эң чоок-шуларын — 194 километр;

— Черни долганырының үези — 88,7 минута.

— Ийлеңчээ—51,6 градус.

Телеметриниң информациязының дыңнадып турарын езугаар алырга, автоматтыг чүк кораблиниң борт системалары чогумчалыг ажылдап чоруур.

КАА-ХЕМ ШӨЛДЕРИНДЕ

АЖЫГЛАЛГА КИРЕР ТУДУГДА

Он ийги квартала чаа тудуп турар бир он-он объект — 142 квартиралыг 9 каът бажыңның тудуу дүргеви-биле бедеп үнүп орарын кымчылар эскерип турар. Ында Л. П. Казанцевтиң чонтажниктер бригадазы ишки үеде ук бажыңны чедиргеш, сессең каътырын эртеп тургулаарын эрүүдүп турар.

Бо чылдың ажыглалга киржер үжүрлүг 9 каът бажыңның талаан салырын тудугжудар эртеп чылдың декабрьның шинчүүзүнде эгелээн болгайдаа. Үш эдилеп-биле шалыпчы темпилиг чорудуп келгенинден графиктиг мурнаа турар. Бирги эдилеп-тудуг материалдарын хүлээп ап, дүжүрүп турар. Ийнги, үшкү эдилептер монтаж ажылын кылыр.

Ындыг хой каътыг объектиниң бир дугаар тудуп турар бригадазының инженүүнери кылыкчы ажылдың бедик мерегжилдиниң киргүүзүп турар. Бирги кварталда бригада 505 мун рубльдиң тудуг-монтаж ажылдарын шиңгээдип алган, ажыг планның онаалдазының 107 хуу күүсеткен. Оларда күш-ажылдың будүрүкчүүзү планнаттынганыңаа 7 хуу бедээн.

Чаа объектиде бригада бот-оруулга-чарыгалыг арга-биле ажылдап турар. Бо чылаын олар күш-ажылчы кирижилгениң коэффициентиниң (ККК) ажыглаар эгелээн. Бригада неделя саныңда ККК-ны гаран тургаалаары турар. А ай тамчүүнде бригадага шинги түнелдиг үндүрген протоколду тургузар. Шалыпчы үүлге ол протокол ёзугаар саналар ККК-ның чамдык күүктүдерын ап хөрээлилер. Прогуу кылганы дээш — 0,5, ажылгаар-даа ойлаадаапы, ажыг эрте чорууй баргаш — 0,7 — 0,9, брак — 0,5, мастериң азы бригадириниң ажыл талазы-биле айтышкынының күүсетпээн 0,8 болгаш оон-даа өске кандыг-бир хажыныкшын дээш коэффициентиниң ынчаар кудуладыры чүдүнгеи. А бригада кежигүнүнүң эки саналы, шыкарлыг ажылдавыы азы идепкейлиин дээш коэффициентиниң белидер. Чижээ-оллективтиг хөй-ниитиг ажылдарынга киржилгезин дээш — 1,1 машиналарга туруушкун болдурбазы-биле саналы дээш — 1,2, бригаданың материал-техниктиг курлавырларын ажыктыг ажыглаар талазы-биле эгезинкиин дээш — 1,1 көрдүнгеи. Күш-ажылчы киржилгениң коэффициентилерин бижээш бригаданың вагончигинде азып каан, ону ынчаар бүрүзүү ыяк билир. Херек кырында коэффициентиниң 0,1-ге кудуладыр, азы өстүрер болзаала, ол дээрге бешки разрядтыг тулугжуга ортумаа-биле 40 рубль ажыг чорткү, үшкү разрядтыгларга 30 ажыг рубль шалыпка немежир азы хөгжүттүнар (ылгалдыг) болуруудур. Ынчангаш кижилериниң материалдыг соңуургалын кежүрериниң ол кончуг идиглиг болуп турар.

Бригада кежигүнери ол дүүнүнде үлүг-нормазын ажыр күүсеп турар. Бедик мергежилдиг эптекчилер С. В. Осетров, Н. И. Копленко, Б. Е. Пирогов олар ажылды организастап башкарарынга-да үлүг-хуузун киирип, ишчеруге үлегер чижектер көргүзүп турарлар. Звено удурткучузу Н. З. Захаренко, оон звеноузундан кашпакчы В. И. Селиванов, эптекчилер С. К. Серен, В. В. Тогмашов олар бижыг саналгага чурумнуг, онаашкы ажыл-херээге ак сеткилдиг ажылдап турарлар.

Оларның ажылдарынга чаарымчалыг байдалдарны тургузуп, ынчээнгейге алыр ужурлуг чүүлдер бар. Амгы үеде бригада кежигүнерге 9 каът чурттага бажыңның тудуун 3 эдилеп-биле чорудуп турарын чугаалаалы-вые. Бригадага 30 ажыг кижи чаңгыс вагончыктыг олларга ажок тар, ыланнгыг хем ушпаз, каттынар черге асканыш чедишпес, шөлге прагажок бичии хевир. Хой-хаптарын тудугжулар ова-лай октап ээлер. Кеткинер ушпаларда дыка эпчок байдалга таваржып, иткилежип, сынмарлажыр, кымның хевш кайдазын дилеп, тывары оларга берге.

Ол ышкаш ийнги эдилеге ажылдап турар тудугжулар ыяк-чем чип алыр чер чок бергедеп турар. Ынчангаш олларга кежээки чемневаа чедирип бээр буфет организастаарын олар дилеп турар.

Бо объектиниң сметада кордүнгеи өртээ 2 миллион 541 мун рубльдиң Л. П. Казанцевтиң бригадазы бо чылын шинчээдип алыр ужурлуг. Ук бригаданың чыл планы — 1 миллион 800 мун рубль. Ынчангаш олар шалыпкын темп-биле күүсениишкининг ажылдап турар болгаш ук бажыңны хүсээзынга ажыглалга киирер арга оларда бар деп санап турар.

Бригаданың санап турарыбиле алырга июнь айның төнчүзүнде бажыңның ханаларын эптеп-чыырын доозкаш, шеверлел ажылдарынга дужаар. Оон күүселдези, үстүнде чугаалаанывыс шыкаш, чүүлс тудугжулардан эвес, комбинаттан база хамаарилгалыг. Ук бүдүрүлгениң кылыглары чаңгыс бригаданы бөзин четче хандырбайн турары олдур.

Н. ООРЖАК.

ЧУРУКТАРДА: тос каът бажыңның тудугында ажылдап турар авиоларның бирээзиниң болук ажылчыларын (олгаан талазаң) монтажник Николай Иванович Копленко, дружулгалыг кашпакчы Канооп Иргит, монтажник Ким Даңдаа болгаш кашпакчы Виктор Николаевич Собакин олар: бажыңның иштин хевири.

В. КАРА-САЛДЫН фотозары.

БАШТАЙГЫ ДҮЖҮТ

«Тыва тарылгы» комбинаттың теплица комплексиниң коллективи бо чылдың баштайгы дүжүдүмүн огурецтерни алган. Баштайгы дүжүттүү профилактория эмиедип болгаш ында дыштанып турар ажылчыннарга берген, а оон соонда алдыңган ногааны хоорайның ясли-садтарынче, столоваяларынче болгаш хөй-ниитиниң оон-даа өске чемнелге черлеринче киирген. А апрель айның эгезинден эгелеп ногаан күлчаны ак-довуракчылар аъш-чем магазиниринден садып ап турар.

Теплица ажылчыннарының өстүргени ямзы-бүрү чечектерни база чон оон садып ап турар болуу берген. Боолдаалаан розаларны, гвоздиканы баш үүр чагытказ, садып ап болур.

Комплекстиң коллективи биргя кварталда ногаа будүрериниң болгаш эът дүжүрүмниң планын эки күүсеткен.

П. ГРЕЙСЕРОВА.

Ак-Довурак.

Июнь 21 — соңгулдалар хүнү

УЛАМ ЫҢАЙГЫ ДЕМОКРАТЧЫДЫЛГАНЫҢ БАЙДАЛЫНГА

(Төнчүзү. Эгези 1-ги арыында).

Чаңгыс депутат маидаанига депшидип үндүрериниг 3—5 болгаш оон-даа хой кандидатуралармыл саналдаттынмын турарын депшидилге хураддарывыл башкы түнелдерн моргускеа. Саналдаттынган кандидатуралар-ның ажыл-ереенчи болгаш моральдыг шынарларын, ажылдан турар коллективтеринде болгаш чурттап турар черлеринде хой-ниитэ ажылынга киржилгеакин. Улуг Октябрьның 70 чылынга алдар болдурган социалистиг чарышка хүүда киржилгезинин дугайын бүгү талалыг чүгаалажып коргенниин соонда, оларның эң төлептиглери депутаттарның кандидадынга депшиттирип турар.

Оон-биле чергелештир чаңдык хураддарны белеткээринге болгаш эрттиреринге эде тургустунуп чадавашкынының уржуктары «ажыг ужуратпырып турар. Көөртеттивер болгаш бюрократчы чоруктарның фактылары ам-даа таварыжып турар. «Күш-ажылчы коллективтер дугайында болгаш бүдүрүлгелерин, албан черлерин, организацияларны эргелеп башкарарынга оларның ажылын дугайында» Хоойлуну болгаш хураларның эрге-хүлээлгээн бабес чоруктар башкы-ла бар боон турар.

Депутаттарның кандидаттары-биле сөңгукчуларның ужуражышкыны хуралдарын эрттиреринге чаа ёзу-биле көөр керек. Аңаа одуржуруп күзээн бүгү кижилерни киприттирер-биле хуралдарны сөңгумчуларга эң-не таарымчалыг үелерде эрттирер керек, а эң коя үүнү депутаттарның кандидаттарының сөңгукчулар-биле ужур барымдаалаан авес, чаңгыс ужуражышкыны, чугаа-беседаларын организастаары коңчуг чугула. Сөңгукчу бодунуң келир үедеги депутадын оон-даа билир болгаш аңаа долу бүзүрээн турарын чедип алыры чугула.

Келир сөңгулдалар демократизация чоруулдаларын улам калбартырынга, чурттакчы чонуң мээ-медерелинге бодумнуң суурумнуң, хоорайныңның, районумнуң эвэн-мен деп бодалды билиндиреринге улут ролдуу ойнаар ужурлуг.

Оон-биле чергелештир боттарынын депутат хүлээлтелерин эки күүсеттейн турар эрге-дужаалдыг кижилериниң сөңгукчулар мурнуига харысаалгазын сагындырын чугаалаар керек. Депутат ат дээрге эрге-дужаалга аңаа-ла кожуг авес, а ол дээрге бүгү бодулаан бердинип ажылдавырын, сөңгукчу бүзүзү дээш кичээнгейлиг, сагыш човангыр болуруп, шиитпирлер херээ, тодаргай ажыл-херектер дээш кызымаккай ажылдавырын негээр улут харысаалга дээрзин үттүп болбас керек.

Моон мурнуида турганы ышкаш, сөңгукчулар сөңгулда мурнуунуң хуралдарынга боттарының кандидаттарынга чагыгларны бээрлер. Черде-ве улус депутаттарының Советтери ол чагыгларны хаанын-биле өөренип көөрүн хандырар хүлээлгелиг. Маңаа күүселдээнинң талазы-биле берге, ыңдыг болзажок боттуг чагыгладан ойталап болбас керек.

Оон-биле чергелештир кижилерге күүсеттинмес азаалашкын бээрин, оларны мегелеп каарын болдурбазы-биле чагыг хүлээп алырының мурнуида бар арга-курлаврларны ханы өөренип көөрү чугула.

Чагыглар хүлээп ап турар хуралдарга оларның түгле ужур-утказын чугаалашпайн, оларны боттандырып бодуруңүн артвларын, оргиктарын дилеп көөрү тургаш, бо ажылды ажык-чарлыг чорударн Советтериңң хүлээлгезин. Чагыгларны хүлээп ап, чыып тургузуп турар хуралдарга Советтериңң күүскөөн аппараттарының ол айтырыгым шиитпирлеп шыдаар эргелиг ажылданчыларын, сөңгукчуларының тургускан айтырыгларынга тодаргай харыны бериптер ажыл-агый удуртукчуларын олуруштурары кончуг чугула.

Бадылаашкын үезинде сөңгулдалар дугайында хоойлуларда көрдүнген бүгү демократтыг нормаларны сагыры чугула.

Маңаа чүүң-даа мурнуида сөңгукчуларның күзелбодалын илередип, бадылаан турар үезинде оон чажыт болурун бүгү черге долу хандырары болур. Ынчангаш сөңгулда участоктарынга четчир санныг кабиналарны дерип тургускаш, сөңгукчу бүзүзүнүң ону ажыглаан турарынга таварымчалыг кылдыр оларны тургузар керек.

Бадылаашкының доктаатынган чүрүмүн бүрүн хандырары, участокка ыыт-шиижен чок, ажыл-херекчи байдалды тургузары участок комиссиязының хүлээлгээн болур.

Сөңгулда бюллетенниге оон мурнуида бижип турган чүүлдерге немештир депутатка кандидаттың ажылдап турар черин, эрге-дужаалын (азы кылып турар ажылын) бижип каар.

Бо чылын бистиң чүрүтүүстүн практиказынга эң-не баштай улус депутаттарының чамдык чер-чер Советтериңе сөңгулдаларны шенелде кылдыр хой мандаттыг сөңгулда округтарының талазы-биле чорудар. Биске шенелде кылдыр ону Барыын-Хемчик районга боттандырар.

Ол шенелдениң чамдык онзагай чүүлдерин чугаалаарга мынаар: хой мандаттыг округтарны улус депутаттарының хамаарышкал Советтериниң күүсекчи комитеттери кожа турар алаан каш округтарны каттыштырып тургаш тургузар. Ынаар кизилер тургустунган хой мандаттыг округка чаңгыс округ сөңгулда комиссиязы ажылдаар.

Ол округка кандидаттарны аңаа сөңгулда округтарынга депшидери ышкаш депшидер. Оон-биле кады депшидип үндүрген кандидаттарның саны округта мандаттарының санындан хой болурун үттээзы чугула.

Бир эвес кандидаттарны аңгы-аңгы организацияларга депшидип үндүрген болза, оларны депшидип үндүрегининиң соонда округтуң сөңгулда мурнуунуң чөвүлел хуралын эрттирер. Ол чөвүлел хуралга төлээлекчилерни депутаттарга кандидаттар-биле дең депшидер. Округтуң сөңгулда комиссиязынга бүрүткедирн-биле депутатка депшидип үндүрген кандидаттарның дамзызын тургузары-биле холбашкан айтырыгларны олар кады шиитпирлээрлер. Бир эвес округка бүгү кандидаттарны чаңгыс организацияга депшидип үндүрген болза чөвүлел хурал эрттирбес.

Хой мандаттыг округтарга бадылаашкын чорудары-биле тускай сөңгулда бюллетеньнерин белеткээр. Оларга депутатка кандидаттар дугайында медээлерден аңгыда, округтан сөңгуур депутаттарның санын айтыр болгаш бадылаашкын чурумун тодаргайлаар.

Эвээш санныг бадылаашкын алган депутат курлавыр кылдыр саналдыр. Ол чогуур шынызылганы алыр. Советтиң бүрүн эргеенинң хуусаавынын иштинде оон составынлан депутат үүн чоруткада хоспалган мандатты курлавыр депутатка дамчыдып бээр. Курлавыр депутаттар Советтериңң болгаш оон органнарының ажылынга чөвүлээр эргелиг киржир болгаш хоойлуда көрдүнгенн депутаттарга дээп болбас эргелиг болгаш күш-ажылчы эргелерни камгалаар талазы-биле магадылалдыг болур.

Депутаттарга улам хой кандидаттарны депшидип чугаалаарга ыыт-шиижен чок, ажыл-херекчи байдалды тургузары участок комиссиязының хүлээлгээн болур.

Депутаттарга улам хой кандидаттарны депшидип чугаалажыр арганы ол шенелде сөңгукчуларга бээр, а партия болгаш совет органнарга сөңгукчуларның хоонүн болгаш тура-соруун эки билип алырынга дузалаар. Оон аңгыда хой мандаттыг округтарга үнген депутаттарының орнунга сөңгулдалар эрттирген херээ чок, чүге дээрге үнген депутаттарның орнун курлавыр депутаттар ээлээр.

Ол округтарга депутаттарның ажылы база чаа ёзу-биле эде тургустунган турар ужурлуг. Олар хууда болгаш коллективтин-биле округтун сөңгукчуларынга харысаалгалыг болур, сөңгукчу бүрүзү оларның кайызынга-даа айтырыгны тургузуп болур эргелиг. Ынчангаш округка бир хевирнің депутат болуу тургустунар, олар сөңгукчулар мурнуига ниити хүлээлгелери-биле холбашкан болур.

РСФСР-ниң район (хоорай) улус судтарының улус судьяларының сөңгулдаларының дугайында айтырыгны чугаалап тура, улус судтарынга сөңгулдалар дугайында хоойлууда өскерилгелерни киирген, олар хой чүүлдер-биле үстүнде чугаалаан өскерилгелер-биле дөмейлешкээн билир керек.

Сөңгулда кампанияларының үезинде улус судьяларынга кандидаттар күш-ажылчы коллективтерге болгаш хамаатыларның чурттап турар черинин айы-биле лекцияларны, беседаларны хөй-биле номчуурун практикалаар керек. Ол ужуражышкыннар үезинде корум-чурум үрээрин баш удур болдурбазының болгаш чурттакчы чонуң хоойлудурум кижизидилгезинин талазы-биле санаддарын болгаш шүгүмчүлелдерин практиктиг ажылга өөренип көөрү эргежок чугула.

Улус депутаттарының черчер Советтериниг, улус судьяларынга болгаш улус төлээлекчилериниг сөңгулдаларны белеткээри болгаш эрттирери күүнде эрге-чагыргазының организацияларының бүгү ажыл-чорудулгазын экижидериниң чугула чедээ болур.

«СЭКП-ниң XXVII съезди-

зиниң шиитпирлериниг дүүштүр социал-экономиктиг хөгжүлдени дүргедедири хээш улус депутаттарының Советтериниң родюк улам ыңай бедидериниң болгаш харысалгазын күштелдиреринің талазы-биле хемчеглер дугайында» СЭКП ТК-ның, ССРЭ-ниң Дээди Советиниң Президиумунуң болгаш ССРЭ-ниң Министрлер Чөвүлелиниң докталдың оон чагыртқан органнарының херек кырында канчаар күүседип турарының дугайында айтырыгга бот-шүгүмчүлекчи болуру бодунуң девискээринге Советтериниң эрге-чагырганың ёзулуг органнары ыңдыр көргүзеринге эргежок чугула. Ол сорулгалар Советтерге бирги черге турар ужурлуг. Советтерге эде тургустунуушкун — чаа эргелерни ыыммаа-биле билип алыры, чурттакчы чонуң хандырылгазын экижидери, бодунуң ажыл-чорудулгазынга демократтыг эгелерин бүгү хемчеглер-биле быжыглаары.

Бодунуң организакчы болгаш таймыбыр ажылынга демократчыдылганың негелделеринге дүгжүп турар, тус черинің амыдыралының кол айтырыгларын улустуң калбаа-биле чугаалажып көөрүн болдуруп турар ыңдыг арганы дидимн-биле ажыглаар ужурлуг.

Улус депутаттарының черчер Советтериниг, район (хоорай) улус судтарынга сөңгулдалар сөңгулда системазының демократтыг принциптерни амыдыралга уламна долузу-биле боттандырып чорударынга, Октябрьның социалистиг Улуг революциязының 70 чылын төлептиг үткүүр дээш совет кижилерниң күш-ажылчы, политиктиг болгаш угаан-бодал талазы-биле идепкейлиг чорүүн белидериниг ыңгын берип турар.

Ч.-Д. Б. ОНДАР.
Тыва АССР-ниң Дээди Советиниң Президиумунуң Даргазы.

ШӨЛДЕРДЕ АЖЫЛ-ИШ ХАЙНЫГЫП ЭГЕЛЭЭ

Таңдыда «Россия» совхозтуң № 1 хову-трактор бригадазының шөлдеринде часкы хову ажылдары калбаргап. Ажыл-агыйның механизаторлары бо чылын бедик дүжүттү өстүреринге хынамчалыг белетвенгеа. Часкы тарылгага ширер техника, аңаа ажылдаар кижилер бо хүннерде хову турлаанда четкен.

Совхозтуң хоочун механизатору Иван Михайлович Саяттың техника септелгезинге идепкейлиг киришкен, ыыдгыя кожуг машиналарын белеткээринге оон киргеп үлүү улуг.

ЧҮРҮКТА: хоочун механизатор И. М. Саяттың ажы үезинде.

О. ОНДАРНЫҢ фотозу.

МЕДАЭЛЕР

СЕПТЕЛГЕ АДАКТАЛГАН

Улуг Октябрьның 70 чыл оон болур юбилейзиг чылда СЭКП-ниң XXII съездиниң аттыг совхозтуң чер ажылдыгларының часкы тарылгага хынамчалыг белеткеинин турар. Септелгеге киргеп күүлүг 4 трактор-ның шуптузу ажылдаан үнүтеринге белеп. «Т-150»-ниң үшүү септеттингеш, ийизи септелге-техниктиг будүрүлгеде үредилеп кеметтерни эдерип маңаа турар. «МТЗ» маркалыг ове трактортуң чедээш доозунында, бир трактортуң чүгле насосун сыыры артыкан.

Совхозта ийи хову-трактор бригадалары бар. № 1 суггаттыг черинин бригадазында 14 трактористе ыыгылаттынган. Олар чаңгыс ооргеге ажылдаар. Бора-Хөл хову-трактор бригадазының механизаторлары часкы хову кампаниязында ийи ооргелеп ажылдаар.

К. МОНГУШ

ШАҢНАТКАН

Чөөн-Хемчик районуң «Чыраа-Бажы» совхозтуң малчыннары Роза Чолдак-Ашаковна биле Каддар-оол Сундуевич Сарыглардар мал ажылынга чөөрбеи ажыг чыл ажылдап келген. 1986 чылда К. С. Сарыглар бодуңуң социалистиг хүлээлгелерин ажыр күүседип, малчыннар аразынга шылгараан, чемнеп атка төлептиг болган. Ынчангаш ол УАЧД班 班 班

«КҮШ-АЖЫЛДЫҢ ХООЧУНУ» МЕДАЛЬ-БИЛЕ ШАҢНААР ДУГАЙЫНДА

Тыва АССР-ниң Дээди Совединиң Президиумунуң Чарлыы

Улус ажыл-агыйынга ажыг чылдарда ак сеткилдиг күш-ажылы дээш, күш-ажылчы ачы-хавыяазын үнелеп көргенниин дендээ кылдыр СССР-ниң Дээди Совединиң Президиумунуң омуразынан деп «Күш-ажылдың хоочуну» медаль-биле шаңнаары болза:

БАРЫЫН-ХЕМЧИК РАЙОНДАН

Нанна Ивановна Александшина — «Тыва даг-дүгү» комбинаттың рудниктиниң геологу.

Галина Александровна Зырянова — «Тыва даг-дүгү» комбинаттың ясли-садының эргелекчизи.

Валентина Фоминична Ерофеева — Кызыл-Мажалыктың районнуң харылзаа белдирииниң фельдшери.

Шончумаа Шээлеевна Ооржак — районнар аразының ветлабораториязының санитары.

Шончумаа Шээлеевна Ооржак — районнар аразының ветлабораториязының санитары.

Любовь Капитоновна Панченко — Кызыл-Мажалыктың районнуң харылзаа белдириниң улуг телефонисти.

Николай Семёнович Писарев — Ак-Довуракты автобудургээниниң слесарь-сантехниги.

Зинаида Павловна Сластенова — Кызыл-Мажалыктың районнуң харылзаа белдириниң оператору.

Амина Хасановна Соколова — «Шагаан-Арыг чүдүт» трестиң үлетүр бүргүдүлер комбинадының ясли-садының ажылдакчызы.

Мария Михайловна Шебалина — Кызыл-Мажалыктың районнуң харылзаа белдириниң электромонтёру.

КАА-ХЕМ РАЙОНДАН

Василий Константинович Бабайпев — Сарыг-Септиң райгаз конторазының слесары.

Николай Александрович Бородкин — Сарыг-Септиң райгаз конторазының слесары.

Мария Ложановна Будун — Ильинка ортумак школазының башкызы.

Владимир Иванович Бычков — чурттагга-коммунал ажыл-агый эргелекчиниң чолаачызы.

Григорий Кузьмич Гаев — чурттагга-коммунал ажыл-агый эргелекчиниң ажылчыны.

Галина Андреевна Деева — районнуң төп эмнелгезиниң чечи сестразы.

Дашиима Доржуевна Дегүс-оол — «Бурунгаар» совхозтуң ажылчыны.

Надежда Иосифовна Донгова — Сизим суурда медпункт эргелекчизи.

Зоя Михайловна Дорофеева — улус депутаттарының район Совединиң күүскомунуң секретары.

Ким Сүрүновна Идам — Дерзиг-Аксының дузалал школазының директору.

Елизавета Пичеевна Лакпа — Ильинка ортумак школазының башкызы.

Петр Александрович Логинов — Сарыг-Септиң райгаз конторазының слесары.

Зоя Борисовна Маады — Дерзиг-Аксының дузалал школазының поварь.

Вера Васильевна Мильчакова — районнуң төп эмнелгезиниң сестразы.

Анна Назыновна Монге — Дерзиг-Аксының дузалал школазының эрелиге эргелекчизи.

Шимек Ачылгаевич Намчан-оол — «Бурунгаар» совхозтуң бухгалтери.

Нина Филипповна Носкова — Бүрен-Бай-Хаак ортумак школазының башкызы.

Агрипина Никитична Салгыкова — Ильинка ортумак школазының башкызы.

Сарыг-оол Савырович Салчак — Бүрен-Бай-Хаак ортумак школазының башкызы.

Василий Васильевич Сарыглов — «Сарыг-Сеп» АКМК-ның начальниги.

Галина Алексеевна Симакова — Сарыг-Септиң районнуң харылзаа белдириниң фельдшери.

Галина Григорьевна Спирина — Сарыг-Септиң районнуң харылзаа белдириниң телефонисти.

Альбина Филипповна Степанова — Эржей суурда медпунктуның эргелекчизи.

Любовь Петровна Ступина — чурттагга-коммунал ажыл-агый эргелелиниң гостиницазының дежурныйы.

Анчимаа Сундуй-ооловна Тагба — Ильинка ортумак школазының башкызы.

Нина Георгиевна Тодыякова — чурттагга-коммунал ажыл-агый эргелелиниң гостиницазының дежурныйы.

Надежда Агафоновна Харченко — районнуң төп эмнелгезиниң эмчиниң улуг сестразы.

Ирина Ивановна Шмырова — Сарыг-Септиң районнуң харылзаа белдириниң техникчызы.

ТАНДЫ РАЙОНДАН

Воля Семёновна Гребёнкина — Хову-Аксының холушкак баранныар садыныиң пожар-бригадири.

Елизавета Савельевна Нефедова — чонуң амыдырал кандырылгазының бүдүрүлге эргезелиниң даарзыныкчызы.

Любовь Макаровна Осипова — Хову-Аксы суурда метеостанция черииин гидрометхайгаракчызы.

(«Тыва кобальт» комбинаттан).

Николай Андреевич Загайченчо — капитал септелге участогунуң бызанчызы.

Николай Александрович Ильин — чолаачы.

Александр Чангаевич Монгуш — рудниктиң даг ажылчыны.

Люся Васильевна Нарийко — одаар чүүл бөөрииин моторизи.

Зинаида Александровна Сергеева — гидрометаллургия цехиниң аппаратчигни.

Лукерья Львовна Соколова — септелге-механика цехиниң компрессор машинизи.

ТОЖУ РАЙОНДАН

Долгер-оол Айдын-Хоевич Ооржак — «Тыва хамаагы чудуг» трестиң септелге-тудуг участогунуң бызанчызы.

Серефима Георгиевна Гошунина — Ырбан ортумак школазының башкызы.

ТЕС-ХЕМ РАЙОНДАН

Даянлов Чоодуевич Даашамба — Чүргүй-оол Хомушку аттыг, совхозтуң трактористи.

Чайзумаа Лопсановна Чооду — Чүргүй-оол Хомушку аттыг совхозтуң ажылчыны.

УЛУГ-ХЕМ РАЙОНДАН

Александр Иванович Алабугин — «Красноярскгостуду» эргелелдиң № 2 КМК-зының мастери.

Константин Афанасьевич Боровиков — «Красноярскстройтранс» трестиң Шагаан-Арыгда автобаазазының чолаачызы.

Анна Германовна Блюмберг — «УТКА 25 чылы» ажылчын кооперациязының хлеб бижырар черииин ажылчыны.

Татьяна Кыргысовна Кошкендей — Арыскан ортумак школазының башкызы.

Владимир Фомич Прудников — районнуң ачылар болгаш балыкчылар инитилелиниң баштаар черииин харгазы.

Фёдор Владимирович Путинцев — «Красноярскстройтранс» трестиң Шагаан-Арыгда автобаазазының таныпызы.

Михаил Иванович Светлолобов — «Красноярскстройтранс» трестиң Шагаан-Арыгда автобаазазының чолаачызы.

Дарыймаа Сатовна Чульдум — Арыскан ортумак школазының башкызы.

Тыва АССР-ниң Дээди Совединиң Президиумунуң Даргазы Ч.-Д. ОНДАР.

Тыва АССР-ниң Дээди Совединиң Президиумунуң Секретарынын орунга В. ШАРАВИЙ.

Кызыл хоорай,
1987 чылдың апрель 17.

ПУШКИННИҢ САЛГАЛЫНЫҢ УЛАМЧЫЛАЛЫ

Бо чылды Александр Сергеевич Пушкинге тураскаатканы. Улуг шүлүкчүүнүң ады-биле холбашкан бүгү-ле чүве номчуучуларывыс хаяа сонуургалыы болгаш деткиишкинии ап турар. Бөгүн пушкинчи салгалдың уламчылакчыларының бирээзиниң дугайын сонуургаттывыс.

Григорий Григорьевич Пушкиниге баарын 45 чыл буруңгаар шыгжаттынган документ — 1942 чылда арминиың полит-ажылдакчыларының кылганы үн бижидилгези мени албадаткан.

Г. Пушкин кажан-даа парлалгага үнүп көрбээн үн бижидилгезиниң дугайын тайылбырлап берди.

«Александр Сергеевич Пушкининиң улуг оглу Александр Александрович Пушкин. Оон оглу Григорий Александровичиниң оглу мендир мен — Григорий Григорьевич Пушкин.

Мээң ачам шериг кижи, хааниыг шеригге турган, полковник эргелиг чораан, Кызыл Армияга — административтиг ажыл-агый улуртуп турган. Александр Сергеевичиниң оглунуң оглу болгаш мээң ачам персоналдыг пенсия ап чораан».

Григорий Григорьевич бурунгуларының дугайында солуун дамчыны сеолдүредип тып алган. Кырган-ачазы Александр Александрович Пушкин кавалериянның генералы чораан. 1877—1878 чылдарда Болгарияны турк чагыргадан хостаажырыга киришкен. Анаа эрес-дидим чоруу дээш алдын селеме-биле шаңнаткан.

Шүлүкчүүнүң оглунуң оглу — Григорий Александрович Пушкин 1917 чылда Совет эрге-чагырга дээш тулчуушкуннар үезинде аар балыглаткан...

«1932 чылга чедир, Гончаровтарның чуртталган чораан черн — Лопасня районнуң ындыг аттыг суурунга чурттап турган мен, чедн чыл школазын болгаш техникумну база аңаа доостум».

Авазы Юлия Николаевна школага оглуң немец дылга ооредип турган. А. С. Пушкин дугайында ындыг-ындыг чугаа ог-бүлеге турбаандаа болза, салгалдан салгалче дамчып, шыгжаттынып, чыгдынып чораан фото-чуруктар, сактыышкынныар бар турган.

Техникум дооскан соонда, Г. Г. Пушкин Москвага Бүгүэвилелдиң В. И. Ленин аттыг мал ажыл-агый институдунга үр эвес ажылдаан. Оон соонда Кызыл Армияга шериг албанын Москванын биргө девисизээр прожектор полугунга эрттирген.

1937 чыл. А. С. Пушкининиң мөчээнинден бээр чүс чылы. Москванын шериг округунуң «Красный воин» солуун мынчаар дыңнаткан: «Бистиң дивизияда А. С. Пушкининиң оглунуң оглунуң оглу шериг албанын эрттирип турар» — дээш фото-чурук парлаан.

Өөрү оны танып каан:

— Гриша, сен салгакчызын шыкаажыл сен?

Ол Барыын Украинаны база Барыын Белоруссияны хостажырыга киришкен, ак фашнерге удур тулчуп чораан.

...1941 чылдың июнь 22-де кезекче херээнии истелгезиниң төлөөзи Г. Пушкин бажыңынга олурган. Дайын эгелээнии радио дамчыштыр дыңнаан, милицияда бодунуң килдизиниг келген.

Даймачы хүннер эгелээн. Килдизиниг ажылдавышаан, дүнелерде дежурныйлап турган.

«Октябрь 5-те партизаннар отрядынче чорупкан мен. Октябрь районнуң заводтарының албан-хаакчыларындан, ажылчыннарындан база милиция ажылдакчыларындан тургустуунган отряд чүве...»

«Октябрь 14-те Наро-Фомин уу-биле фронтуже чорупту-вус... 16-да фронт шугумун эрткен бис. Мээң болүүмге дөрт кижи бис: мен, Калягин, Зайцев (милиция ажылдакчылары) база Плешивцев (демир-орук почтазының ажылдакчызы)».

Григорий Григорьевич арай тыртым чугаалаан орган.

«Бис тыяа 12 хонгвувс. Ол поход үезинде чүъктүг дөрт тергеин, дөрт немец автоматчыларын узуткадывыс. Дорохово станциязының чоогу чүве...»

...Отряд Москвага эзэп келгенде, ону партия райкому Волоколамск-Шахов участокка дайзынның күжүн чардыктырар тускай болүк командири киидыр томуйлаан. Оон болүүнге чаа кижилерни, оон аразынга ийи уругну немей бергеп.

«Даалгавыс: от точкаларин тодарадыр, немец шеригниң мөөнмелеген черин билип аар... Хомаң суур чоогунга он хире аътты кижи-биле катай 25 хире немец солдаттарга утказа бергеш, аткылаашкан бис...»

База бир индыг даймачы эвизод Чухолово суур чоогунга болган.

«Дөрт кижиден тургустуунган болүк: Камягин, Зайцев, Илюшкин Бабкин суурнуң кыдыын дургаар соңш чорутка-ш, миномёттар, пулемёттар точказын узуткаан... Оон соонда арыгже хаңылап киргеш, аңаа хонуп алган бис. Одагга шүлүктер чаңгыланып турган. Партизан өөнүүм Роман Штаб А. С. Пушкининиң шүлүктерин номчуп турган...»

Роман Штаб хайгыылга олуртуп каарга, арыгга орнукшудуп каапнар.

— Чаа-ла хостаткан Волоколамскиге келдивис. Хоорай төвүүде сес совет патриоттарны — оларның ийнзи кыстар — азып каан тур...

1942 чылдың ноябрьда Г. Г. Пушкин фронтуже чорупкан, артиллерист турган. Старая Русь, Смоленск, Курск эттээнии тулчуушкуннарыгга киришкен, Харьковту хосташкан.

1943 чылда даймядашпышаан, Днепрни кежип ора, Г. Пушкин балыгладыпкан. Оон сегзээш, шериг училищезинче өөренип кирген. 1945 чылдың ноябрьын ол лейтенант погонзарлыг утпаан.

Дайын соонда ол китап-ш кезекче херээнии истелгезиниге ажылдап чораан. Оон соонда 15 чыл дургузунда «Правда» типографиязынга парлал чыпал ажылдаан.

Водунуң салым-хуузунуң дугайын сактып чугаалаар ора: ам болган болза, ооң оруунту шилги аар ийик мен литературовед болуп алган Пушкин дугайында докумоттилерден чыгган болзунга көрем — деп билиннгеп.

А. С. Пушкин бодунуң о белеринде, оларның шынчызынга, хостаргага шынаа чоргаарланып чораан. Ол б дунуң салгалынга база чо гаарланып болур. Олар шүлүкчүүнүң салгалын талентту уламчылап чоруурлар. Оларның оң бири Аза-чуруттуу Улуг дайынынын чылдарын да Төрээн чуртун камгалаан.

Шинчээчилериниң кызыгаа дилээшкинериниң ачызы да Пушкинниериниң генеалогиз салгалының нарын схемаз тургустунган. Олар Лермо товтарның, Гогольдарның салгалы-биле каттынган. Дмитрий Пожарский, Михаи Илларионович Кутузов оларбиле база ырак төрелдешкен.

Г. Г. Пушкин болу бөгө кырган-ачазының кырган-ачазы 2000 чылда паспорт алы Олег Андреевич Пушкин ча ла ийи хар ажып турар.

Пушкиниң салгалы улам чыланышаан.

А. ЯРХИНА.

делегей медээлери

РАДЖИВ ГАНДИНИҢ МЕДЕГЛЕЛИ

ДЕЛИ. Каяа-даа каттышпазының шинчээшкини делегейге тайбыңны бижыглаарының, ядролуг боо-чепсээри дүжүреринии, расизмни болгаш ядарацгай чорукту чок кылырының айтырыгларын моон соңгаар-даа шинтпирлээринге киржир үжурлуг деп, Индияның премьер-министри Раджив Гандии медеглээн. «Азияга тайбың болгаш айыл чок чорук» деп симпозиумуның киржикчилеринге ол чагаа чоруткан. Ол симпозиумуну каяада каттышпазының шинчээшкинин эрежин көөр талазы-биле индий институттуң инициативазы-биле чымырган болгаш ооң ажылынга политиктиг болгаш хөй-ниитү организациялар, эртемденнер болгаш студентилер киришкен.

Азия-Оожум океан девискээринге айыл чок чорукту быжыглаарының дугайында СЭКП ТК-ның Чингине секретары М. С. Горбачевтуң саналдары делегейде коючут улуг деткимчеин алган деп. СЭТА-ның корреспондентизи Борис Щербаковка интервьюзунга ол чугаалаан. Планетанын чырыткылыг келир үези ол саналларны боттандырып чорутканындан хамааржыр деп үүвени билип турарларның саны өзүп турар.

Венесуэланың ажылчы чонун чевтүн ядып үндүрген идеязын амыдыралга боттандырып чорудар талазы-биле тодаргай базымнарны кылырының эргежок чугулазын савал бергеннер онаалаан айытканнар. Боттарының аразында үүн хөп турар маргылдаалыг айтырыгларны шинтпирлээрде шериг күжүн ажилгаларынган Азия болгаш Оожум океан чурттарының ойталаарының коючут чугулазын Индияның ДХМ-ниң даштыкы керектер талазы-биле мурнукта секретары чораан М. К. Расготра айытпаан. Азия-Оожум океан девискээрин ядролуг чепсектен хостуг зона кылдыр чарлаарының эргежок чугулазын сураглыг индий юрист Р. К. Гарг онзалап демделээш, ол чорук шида чурттап турар улустарның болгаш бүгү кижи төрелгетениниң айыыл чок чоруун быжыглаарыга арганы бээр деп айытпаан.

(СЭТА).

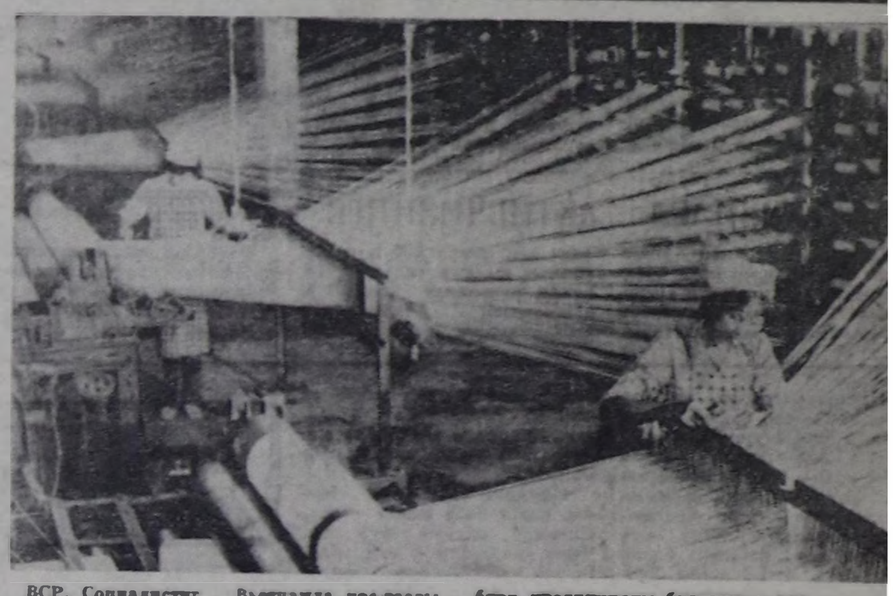

ВСР. Социалистиг Вьетнамда пос-таазы үлетүүр шинчиим темп-биле хөгжүп орар. Амгы үеде ол ядырда чүс ажыг бүдүрүлге ажылдап турар. Олар эң нарын торгулардан эгелээш бодуун шеикеннерге чедир янзы-бүрү продукцияны бүдүрүп турар.

ЧУРУКТА: Хаиойда пос артыыр фабрикаиың бир цехи.

АНА —СЭТА-ның фотозу.

ДОПЧУ МЕДЭЭЛЕР

◆ **САН-ФРАНЦИСКО.** Ак бажыңның Төп Америкага халдакчы угланыышкынынга делегейниң ийи империалистиг дайынынын, көрей болгаш вьетнам дайынарының чүс-чүс америк хоочуннары удурланыышкынының чыскаалын чоруткан, Олар Калифорния штатта президент Рейганның дыштанып чайлаанга дан бажында чеде бергнинер. Олар ооң мурнунда Вашингтонның администрациязының баштыңы-биле ужуражырын күзеп турарын баш удур дыңнадып каапнар. Ынчалза-даа Ак бажыңның төлөөлекчизи Марлин Фитцуотер президент оны «кыяын шыдавас» деп дыңнаткан. Ынчан мурнунда шериг албаны эрттирип чорааннар ол чайлагның чанында элээн каш шин крестерни болгаш дөрт шоодайны арттырып каапнар. Ындыг шоодайларга АКШ-ның шеринде олуртканнерни сөөртүп турар.

◆ **ВАШИНГТОН.** Чаш уруглар төрүттүүлериниң амгы деңнели хевээр артар болза, 2050 чылга чедир Черниң чурттакчы чонунуң саны 11 миллиард кижи чедер. Ындыг медеглелди чурттакчы чон институду кылган. Вашингтонга болган парлалга конференциязынга ол институттуң директору Вернер Форнос сөөлгү чылдарда индустриалдыг чурттарда чаш уругларның төрүттүүлер деңнели кыырлып, а янчалза-даа экономика талазы-биле хөгжүдүлгай чурттарда чурттакчы чонуң немей өзүлдезиниң темпилери улгатканын деп демделээн. Оон чугаазы-биле алырга, Черниң чурттакчы чонунуң амгы немей өзүлдези чүгле 20 күрүелерге хамааржыр, оларның хөй кезии хөгжүп орар чурттар болур. 2020 чылга чедир Азиянын болгаш Африканың чурттакчы чону 6-дан 8 миллиард кижи чеде бээр деп, Форнос медеглээн.

◆ **ТОКИО.** Чон Ду Хванның ёзу-чурумунуң истеп-сүрүкчү политиказынга удурланган Сеулга болган массалыг чыскаалды тарады ойладып турар үеде Мурнуу Корейниң полициязы 300 хире кижизин тудуп хорудаан. «Джапан таймс» солуунуң дыңнадыр чурары-биле алырга, чыскаалга 4 муң хире кижи киришкен. Ол ходелиишкинии 1960 чылда Ли Сын Манның ханнаг диктатуразын дүжүр октаан чонуң тура халышпышынының золчелгези оонга тавартыштыр чоруткан. Чыскаалды баскынның соонда, шеригжиткен полициянын тускай отрядтары ол хөлзээшкиннерниң киржикчилерни чаштына берип болур бажыңнарга массалыг чинднишкиннерни чоруткан.

◆ **ДЕЛИ.** Индияның найысылалынын хөй-ниитизиниң төлээлекчилери ядролуг чепсек чок делегей дээш демиселдың чаңгыс аай шүлүглиг чымыдырарынче Азия-Оожум океан чурттарын кыйгырган. «Азияга тайбың болгаш айыыл чок чорук» дээр симпозиумга олар чаңгыс үнгаа-биле кыйгырыг хүлээп ааптар. Ында тараттынган ол документиде олар ядролуг чепсек чок кылырынче углангаш Совет Эвилелиниң тайбың инициативаларынга байыр чидирип, «Делиниң алдыынын тайбың санаалары деткиишкинии Индий болгаш Оожум океан чарны «тайбыңның зонаазы» кылдыр чарларын негээнин.

◆ **БРАЗИЛИА.** Бразилиа аграр реформазын чорутканының соонда эрткен ийи чыл иштинде 1,74 миллион гектар черни хураап алган. Оны чок 20 муң тараачын бүлеге ажыглаары-биле дүүлүп чыдып бергек. Ол дугайында аграр реформа айтырыгларының талазы-биле министр Дante ди Оливейра медеглээн. Ол телевизилеги боттанныр чорударынга шыгыы берлериниң барын, ооң иштинде чавактыг иштинде, оонда-биинын барын ол «Жорнал Бразилиа» солуна интервьюга билиргеп. Аграр реформаның 1-ги национал планында телевизеттинген темпилерден хожудан турары салдыга сорулгаларны боттанып чорударынга эргелекчугула күүүне механизмнерни чогуудан хире-черге-биле бооп турар деп, ол демделээн. Чурттуң президентизи Жозе Сарнейниң хүлээп алган планызы өзүглаар эртнен чылдың тө чулуунө чедир аграр реформаныга дүүштүр 150 муң ч ажыглаар ужурлуг турган.

(СЭТА).

КАЙДА КАНДЫГЫЛ?

Араганың хораны кижи ооруузүүге биидингир. Арагаланмаанга болгаш алкоголизмге удур демисел чер-чүрүүлүүде калбаргаш, «Араге ишпес чорук — амыдыралдың негелдези» деп девизиниң аза-биле ажыл-агый-тарда, хоорай, суурларда арага ишпестер инитилелдериниң чөвүлелдери партия совет органнарга даянып ажыл-ш, ядаан хемчеглерни ап-ш, ооруудун келген. Чижээлээрге, маңаа Кызыл районунуң Кур-Чер суурун көрүп көрээли. Ук черниң чурттакчылары республикада хамыктыг журнай арага салгарын соңгадыр арагалаашкынның коргун үзер хемчеглерин ап келгеннериниң бирээзи. Амгы бо хүннерде ажыл-агыйда кеску түүннелдерни чугаалап болур.

«Тээлелге» совхозтуң ажыл-ижи мурнуку чылдарныңдан эскижээн. Мал, чер ажылдыглар лепшилгелиг арга-биле ажылдаарывче шилчээн. Ында экономиктиг болчаш социал-политиктиг айтырыгларны шинтпирлээриниң чамдык ажылдары чорун турар. Совхозта парт. чомунун улуртулгалы-биле Кертик Ваин-Самовна Ондар-га үдүрткен херээжекиер чамдеги агитквартиралар дамчыштыр культура-массалыг ажылдарны эвилелдеп келген. Чыл чеэнинден бээр агитквартиралар аразынга организастаан уран чүүл көрүүлери багай чвес эрткен. Анаа 16 агитквартираның уран чүүл болуу идепкейлиг киришкен. Дыштанныр хүннерде ол болуп эрткилээн массалыг ажылдар-биле чергелештирер күн-ажылчы рапорттарын база бергилээн. Конференттер эгелээр мурнуу чарлыында коммунистиг ажыл-чагаа, культуруг моорал-шынар бала арагалаашкын болгаш наркоманияның хоразынып дугайында беседаларны чон мурнунга ишкин алган. Агитквартиралар-да тускай паспорттарны кылып турустаанны — чаа ажылдарның бирээзи. Ында агитквартирада киргеп ог-бүлелериниң чизе-данзызын долузу-биле кылдыгган. Ог-бүле кежигүннериниң ажылажия бала оларның уруг-дарыының кижизидилгезиниң болгаш өөредилгезиниң талазы-биле эске-даа ажылдарны оон билип ап болур.

Амгы бо хүннерде агитквартираларның 16 спортчу командазының аразында волейболга, баскетболга, столгенниизинге, шыдыраага маргылдаалар болуп турар. Ында 200 ажыг кижи хаара туттунган. Мында колда чүве — чонуң массалыг киржилгезиниң кеску болуп турары. Ынчангаш Кур-Чер ведээ Соведи эрткен чылдың түнелеп-биле Бүгү-россиялып кедээ болгаш ажылчын суурлар аразынга калбарган социалистиг чарыжыгга идепкейлиг киржилгелиг болган. Оларга РСФСР-нпв Минирлер Чөвүлелиниң болгаш ВЦСПС-тың шилчиир Кызыл тугун 7 муң акша шаңналыг-биле хадыг тывыскан.

АРАГА ИШПЕС ЧОРУК — АМЫДЫРАЛДЫҢ НЕГЕЛДЕЗИ

Дараазында Элегес-Аксы суурда байдалды көрүп ко-рээли. Анаа чорун турганбаштайга арага магазининге кире дүштүвүс. Бо магазинзе арага аймаа дөрт янзы чедир делгингге салдынган болду. Ол арагаларны дүүш соонган кежээкиниң 19 шакка чедир садар кылдыр турумчуткан. Саткан арагаларының талонун үттеп, демделевейн турарын эскертивис. Салыгжыларының акшаларының аразында дүүн саттынган арага талоннарының чамдыызы бүдүн хевээр демделгеттинмээн олчаан. Мындыг чорук ниити негелдеге хажыдыышкын болур. Салыгжы В. Кадырова: «Талоннарны черле үттевейн, ол хевээр арттырып алгаш, ооң соонда ажылчын суурнуң «одаю Совет күүскомунуң тускай комиссиязы келирге, чанап, оларны бар арагалар-биле дүүштүрүп түнээш, орттедиптер улус бис» — деп харыы берди. Бо салыгдан суурда 600 ажыг кижи талоп ёзугаар араганы садып алыр эргелиг. А Кызыл районнуң холушкак баранныар садыныиң баштаар черн олче араганы үзүк чок соөртүп турар. Бо чорук амгы үениң негелдезинге дүгжүр бе?

Февральда суур столовазының поварлары Л. Охотина, Л. Букатова, Г. Нарулина, В. Кадырова (ол ам ашъ-чем садында ажылдай берген) бөлүк арагалаашкын кылгаш, ажыл шагы үзүп, күн-ажылдын сагылга-чурумун үрээн. Оларга шыңгыы хемчегни көргүскен. Кижи бүрүзү үш айда талон албас болган. Моон алгаш көрге, ук суурда арагалаашкын болгаш алкоголизм-биле демисел чогуур негелдезинге дүүшпейн турар. Суурда арага ишпес чорук дээш демиселдин эки тура инитилелиниң эге организациязының (паргазы сес чыл школазының директору И. Чильчиганов) чөвүлелиниң ажылы эренгей. Ол боду арагалаашкынга удур лекция, беседаны чүгле чаңгыс удаа эртиргени чанчап-даа четпес. Кидээ Совет күүскомунуң даргазы Е. Бондарева, суурда садыг килдизиниң директору Н. Ящемко олар моон соңгаар арагалаашкынга удур шыңгыы хемчеглерни чорудуп, амыдыралга боттуг түүлдерни кылырын аазап турар.

Х. ОЙДАП-ООЛ,
арага ишпес чорук дээш демиселдиң Бүгү-эвилел эки тура инитилелиниң республика чөвүлелиниң инструктору.

РЕВОЛЮЦИЯ ДУГАЙЫНДА

КАРАКАС. Ажылчынарның болгаш тараачынарның делегейде эң баштайгы күрүнезин тургузарының эгезин салган Октябрьның социалистиг Улуг революциязы империализмниң аспаандан хостарыг, тайбың болгаш социал депшиге дээш демиселди чорудуп турар бүгү улустарга бөгүдаа кончуг улуг ужур-дузалыг деп, Венесуэланың компартиязының чингине секретары Алонсо Охеда медеглээн.

Октябрьның тимелгезиниң соонда В. И. Ленинниң доп-дорван чарлаанын тайбыга ынакшылдыг даштыяы политиказы термоядролуг халапка кижи төрелгетениниң узуткаттынар боттуг айыылы тургустунуп келгенде онза улуг ужур-дузалыг болу берген. Ынчангаш бо түе чылдың төнчүзүнге чедир ядролуг болгаш массалыг узуткаашкынның өске-даа боо-чепсээнин хевирлерин чок кылыр дугайында 1986 чылдың январь 15-те СЭКП ТК-ның Чингине секретары М. С. Горбачевтуң саналдары делегейде коючут улуг деткимчеин алган деп. СЭТА-ның корреспондентизи Борис Щербаковка интервьюзунга ол чугаалаан. Планетанын чырыткылыг келир үези ол саналларны боттандырып чорутканындан хамааржыр деп үүвени билип турарларның саны өзүп турар.

Венесуэланың ажылчы чонун чевтүн ядып үндүрген идеязын амыдыралга боттандырып чорудар талазы-биле тодаргай базымнарны кылырының эргежок чугулазын савал бергеннер онаалаан айытканнар. Боттарының аразында үүн хөп турар маргылдаалыг айтырыгларны шинтпирлээрде шериг күжүн ажилгаларынган Азия болгаш Оожум океан чурттарының ойталаарының коючут чугулазын Индияның ДХМ-ниң даштыкы керектер талазы-биле мурнукта секретары чораан М. К. Расготра айытпаан. Азия-Оожум океан девискээрин ядролуг чепсектен хостуг зона кылдыр чарларының эргежок чугулазын сураглыг индий юрист Р. К. Гарг онзалап демделээш, ол чорук шида чурттап турар улустарның болгаш бүгү кижи төрелгетениниң айыыл чок чоруун быжыглаарыга арганы бээр деп айытпаан.

(СЭТА).

УПТЭЭШКИН

КАИР. Геология шинчилеллериниң сан-түүлү-биле алырга, Синай чартык ортулуктуң адаанда ийи миллиард кубометр чедир ижер сугнуң курлавырлары бар. «Аль-Вафд» солуннуң бижип турары-биле алырга, ол улуг курлавырларны кежир үезе ажыглаары айыылдыг байлаяда туруп турар. Чер ишаанда хөлүүн соңгу кылыы Израильдиң девискээринде турарын ажыглап алгаш, Тель-Авив ол черниң кандаашкынныг агаар-бойдузунуң байдалынга улуг ол девискээрни болуунуң холуига алырын шинтпирлеп алган. Чоокку каш чыл дургузунда ол хөлдеи 300 млн. кубометр сугнуу үндүр сордуруп алгаш, Негевтиң курут ховузунга ажыл-агыйларга бөөрии төлевилеп турар. Ооң соонда ол суг хоолай памчылгаларын таварты Иордан хеминиң барынын эрииниге ерей суурларга баар.

Египет специалистерии бодап турары-биле алыр Синайның суг курлавырларын Израильдиң ажыглаар бойдус курлавырлары балак, янчалза-даа ол курховулуг районну хөгжүдериниң перспективтиг планын боттандырып чорудар артыы Египетке бербейн баар.

(СЭТА).

УДУРТУКЧУЛАР УЖУРАШКАН

ГАВАНА, (СЭТА). Европа, Азия, Африка болгаш Латин Американың 17 чурттуидан ССРЭ-биле найырал инитилелдериниң удуртукчулары Кубаның найысылалынга ужурашкан. Ындыг ужуражылга Латин Американың девискээринде бир дугаар болган, ону Октябрь революциязының 70 чылынга тураскаатканы. Ужуражыышкынның киржикчилери ук инитилелдериниң аразында кады ажылдажыганы хөгжүдериниң болгаш боттарының кады хөделиишкинин идепкейжидериниң дугайында айтырыгны чугаалашкан.

Совет делегациязыны даштыкы чүрттар-биле найырал болгаш культура харылзаалларының совет инитилелдериниң чөвүлелиниң президиумунуң даргазының орлакчызы С. И. Швецова баштап чораан.

Улустарның найырылының куба институдунуң президенти Рене Родригес ужуражыышкын хуралын ажыдып тура: Улуг Октябрьның 70 чылын демделеп тура, бистии организациялар-биле улустарның аразынга тайбыңны быжыглаарының чаагай херээнге боттарыыстың чүрттарыыстың калбак масаларын, ылаңгыя аныяктарбыле кыйгырыг хүлээп ааптар. Ында тараттынган ол документиде олар ядролуг чепсек чок кылырынче углангаш Совет Эвилелиниң тайбың инициативаларынга байыр чидирип, «Делиниң алдыынын тайбың санаалары деткиишкинии Индий болгаш Оожум океан чарны «тайбыңның зонаазы» кылдыр чарларын негээнин.

◆ **БРАЗИЛИА.** Бразилиа аграр реформазын чорутканының соонда эрткен ийи чыл иштинде 1,74 миллион гектар черни хураап алган. Оны чок 20 муң тараачын бүлеге ажыглаары-биле дүүлүп чыдып бергек. Ол дугайында аграр реформа айтырыгларының талазы-биле министр Дante ди Оливейра медеглээн. Ол телевизилеги боттанныр чорударынга шыгыы берлериниң барын, ооң иштинде чавактыг иштинде, оонда-биинын барын ол «Жорнал Бразилиа» солуна интервьюга билиргеп. Аграр реформаның 1-ги национал планында телевизеттинген темпилерден хожудан турары салдыга сорулгаларны боттанып чорударынга эргелекчугула күүүне механизмнерни чогуудан хире-черге-биле бооп турар деп, ол демделээн. Чурттуң президентизи Жозе Сарнейниң хүлээп алган планызы өзүглаар эртнен чылдың төчулуунө чедир аграр реформаныга дүүштүр 150 муң ч ажыглаар ужурлуг турган.

(СЭТА).

Ном болгаш номчукчу

«ДӨРТ ХАЙЫРАНЫ» НОМЧААШ...

Аныяк шүлүкчү Артыа Хо-
алыгның шүлүктериниң, со-
еттериниң, балладаларының,
асныларының кожу «Дөрт ха-
ыра» деп аг-биле чырыкче
ингеп. Ында кол-вол темалар-
ы номчаан кижи дораан ус-
ерип каар: тайбың, айыраал,
ушаакыл, чер-чуртка чоргаа-
ол, ава дугайы, ынакшыл
олгаш оон-даа өске. Амгы үе-
ин политиктиг чугула айты-
ыглары автор оюп эртпейн
ораар. Тайбың тергиинге би-
иттинген шүлүктер чурумал-
ар-биле чечиңиттинген. Бо
адыр кижиге-чуткулуг тарас-
аткан «Кара-Даг дугайында
аллада», «Дүштүк дугайында
аллада», «Ынакшылдың ке-
зин», «Хөлдөр күжүр» болган
ске-даа чогаалдар арбыы.

Күш-ажылдың янзылыкта-
ар ужуп-утказының «Кайы-
ы», «Дөгдынмыкчы» «Чаа
юрай тудукчузу», «Кран-
ы кыс», «Эртемги шаа»,
Өзим», «Черим-нем — чеме-
ынчим» деп шүлүктер дү-
үр. Оон мында «Аяан холуң,
Груум Ай-Херелге», «Чаш-
ын коруүу-биле», «Олам бле
елээ», «Келир үеним чуртукчу-
ига чагыг» деп сагыш-сет-
лге дээш турар шүлүктер ве-
шты алган-бүрээринге телеп-
г үнемче болуп турар.

Артык Хөвалыгның бир он-
ланып турар чедиишкинни —
ский үнүүг болгаш чогаал-
рының эң талалыы, тема-
рының болгаш жанрлары-
ың байлаа. Бичээр чугаа-
арга, амыдыралдың оюп
тинмес «күр диляндектерин»
ын шилип алганында. Өске
мчукчулар-биле чадаа ко-
шкүүнүү илередип, уве-
ешкиннерге хаттыжып ту-
рар мен. «Хөлдөр күжүр» деп
шүлүктен дараазында оду-
рулгаларны чижек кылдыр
кирип көрейн:

«Өөрдек мен.
Өлүгжемче чаным мындыг.
Делегейниң
Демин каткан бөдүүн чону
Черня дургаар
Четтинчинкеш, күжүр кадып,
Чаагай ой дээш
Чаңгыс эптиг туружур болза,
Сиңреш хөлдөр
Черниң тыныш камгалап аар,
Чилбилериниң
Чепсээмге удур күжүүдүс ол».

Ол-ла арында украин болгаш тыва улустуң эп-аргыларын немелээлериниге хөлбаштырган «Украина» деп шүлүк шейлиг утка-шынар талазыбиле номчукчуның чүрээн кыйбынадыпкан:

«Аттыг-чарлыг Днепрниң
суун ишпим.
Ак-дүмма украин чон үүгүн
сурап.
Фашистерден сууларыңны
хостаткаш».
Маадырлыг өгбелериң адаа
берди»

Ол мышкаш мажытыг кайыраал дугайыны «Найыралдың ачызында», «Тальтхой Нигоровага», «Узбек аңчуу Гуешка», «Бакуга» деп шүлүктер шергейлээр. Чогаалдар номчуттуңгур, дээштиг болуп турар.

Он дөртүү эрынга «Чаңчыл» деп дөртлик строфа кыска шүлүк оюлгай бижиттинген. Ында Дерзу Узала мышкаш, төрүн черинге, чайынаккан сокпазынга» ынак мергежилиге берингеп кижиниң сагыш-сеткилин тодаргай көргүскениң дараазында одурулгаларда номчуур бис:

«Чаңгыс-даа хүн холуу куруг
өрбээш болгаш
Сандайга ол саатап орар
ужур-даа чок.
Чыраа аъдын муунпакшыны
тайга-сынга
Чылгы дозуп, малын маллап
чоргузумза дээр».

Шак-ла мындыг патриотчу сеткил-дээш, чоргаарал сингем шүлүктерге «Ынак черим карааа — хөлдөр», «Ак-Хемим», «Чарылбазым чалым даҗы», «Хөвүү», «Эртемги тайгаарал», «Аржаан», «Хиним тудуш» болгаш өске-даа төрээн черин алган-йөрээген шүлүктер хамаарыр. Черинге сеткилиидеп ынакшылы, оон-биле салым-чолуунуң тудужун автор күштүү-биле көргүскен. Хайыралыг ынакшылга алдарлыктаан чүрек доңнур шүлүктер номда арбын. Оон маргыш чок хереглиин «Сарымымның чазык хүнү» деп күштүг «девиржилге», чураскорук чүгээн шүлүктен көөр бис:

«Эрнин оглу, кыпкан
чүрээң, хонг карааң,
Эзлевээним хомудалын
уракшу болгаш.
Сагыжымга таныладыгаш
эрээн хөрү
Салымымның чазык хүнү
болуу бергеш».

Аңаа авторуң ийнги номунда үүрмек четпестер, сеңдомак каталтаашкыннары чок деп болбас, оңу дараазында үнер чогаалынга чайладырын күзедим.

С. САНДЮ,
номчукчу.

ШЕНЕЛДЕ ЧОРУП ТУРАР

Делегейниң музыка классиказының байлаа — Вердиниң «Дон Карлос» деп операзы Тбилисиниң З. Палиашвили аттыг үлегерлиг опера болгаш балет театрының афишазын кластанган. Труппада туругступ-ган хөй-ниитү чөвүлелиниң сүмези-биле оңу репертуарже кирген. Чүртте чорун турар театр ажылын сайзырадыгайындар талазыбиле бүгү-зевилел шенелезинге киржип турар коллективтиң ажылынга кол фактор — кырыкчүлериниң сана-аналыгга даянырыы.

Тбилисиниң опера театры сөөлгү чылдарда ажылын кошкаткаңы чажыт эвес. Репертуар ядыы апарган, шиирлериниң деңнели кудулаан, ынчангаш артистер чартыы хос задка ойнаар үүрга таварыжып турганнар.

Коллективте чогаадыкчы чоруктуң тодаргай программазын катап тургузар хереги коммунистер баштап турар. Театрда коскү өскерлиишкиннер болган. Труппа тургузарынга шинтпирлиг үнүүг уран чүүл чөвүлелиин бирле дугаар ажык бадылаашкыны-биле соңгун алган. Театрда сураглыг режиссёр Давиеуг Кахидзе ажыктай берген.

Түңнелдер удаваанда костюм эгелээн: «Саломея», «Дон Жуан», «Дириглерге алга» болгаш труппаның өске-даа чаа шиирлери бпладингир апарган. Театрже коруктуг эглив чедип келген. Ол чүл дээрге, Тбилисиниң опера театры шын орукта дээрзин чугаалап турар-дыр.

Театр реформазы чуртта болуп турар чуртталың ажыдыралының бүгү-ле адырларында үндезин чаартылгалар-биле үннеш.

С. ЧИЛЕВА,
СЭТА-ның корр.

Тываның чогаалчылары-биле школачыларның болгаш аныяктарның ужуражылгалары чер-черде болуп эртип турар. Тыва АССР-ниң алдарлыг чогаалчылары Кызыл-Эник Кудажы, Салин Сүрүң-оол, Тыва АССР-ниң культуразының алдарлыг ажылдакчылары Леонид Чазамба, Олег Сувакпит болгаш оон өске-даа чогаалчылар чаа бижээн ажылдарын чоңга таныштырып, номчукчуларның сонуургаан айтырыгларынга харымны берип турарлар.

Кызыл хоорайның № 3 ортумак школазының 3-кү класзының шеренгичилери-биле ужуражылгага Олег Сувакпит чораан. Ол бичиилерге чогаалткан шүлүктерин номчуп бергеп. Чаштар дугайында чаптамчыг шүлүктерги ол школаның уруглары улут сонуургадыг дынналаа, адыг часкал турганнар. Ынчаш школачылар чогаалчыны долганып келгеп. Ол шеренгичилер чогаалчының шүлүктерин ураа кыдыр номчааннар. Олег Өдербеевичиниң номнарын база анаа ,делгээн.

ЧУРУКТА: чогаалчы Олег Сувакпит-биле ужуражылга үеэш.

О. ОХЕМЧИКТИҢ фотозу.

ЧОЛААЧЫЛАРНЫ БЕЛЕТКЕП ТУРАР

Тээли ортумак школазында профориентация талазы-биле ажылдар багай эвес чорун турар. Школаның шеренгичилери чылдың-на 4 каты хевирик кодза ажыл-агый мергежилиниң шеренин доозуп турар. Оон иштинде автомобиль шеренир кичээлдерде дөй өөрмекчилер хаара туттурган. Школада оон башкымы Самдар-оол Сат кичээлдерин соңуп, утка-шынарлыг кыдыр эрттирип, шеренгичилерин чолаачы мергежилдя шиңгээдип шеренин алырынга таарымчалыг байдалдарны тургузуп алган.

Школада автомобиль кабинедин эң эки дериттинген кабинеттерини биразын. Ында шеренирине хереглээр плакат — кергүзүлгер, макеттер, стендилер четчери-биле бар. Ол ышкаш киноаппаратура-биле кандыртынган. Практиктиг кичээлдер эртпээр дергизиккээлерге хөй.

Эртем өөредилге чылында 21 шеренгичи чолаачының ыңнылгазын алган.

Бо өөредилге чылында 5 тос классчы 58 оол, 4 уруг шүүлгеге 62 кижи чолаачы мергежилин шеренип турарлар.

Дүржүлгелиг башкы Самдар-оол Монгушович Сат чылын-на үй шеренгичилерни чолаачы өөредилге кезээ ыңнылгазынга ажылдаар кадрларны белеткээринге бодунуң бичө эвес үлүг-түлүүн киңирештирип келген.

С. ИРГИТ.

Редактор В. С. ШАРАВИИ.

КУЛЬТУРА-СПОРТ КОМПЛЕКИЗИ ДЫШТАНЫР ХҮННЕРДЕ

ХӨГЖҮМ-ШИИ ТЕАТРЫ

25. Хөвү-Аксы суур болгаш Ак-Довурак хоорайның ураа чүүл коллективтериниң концерттери. Эгелээри 12 — 14 шактарда.

Эгелээри 19 шакта.

И. Лавутин. «Миллионерниң хоозураанды». Эгелээри 20 шакта.

26. Чөөн-Хемчик болгаш Улуг-Хем районнарының ураа чүүл коллективтериниң концерттери. Эгелээри 12—14 шактарда.

Кызыл хоорайның ураа чүүл коллективиниң концерттери. Эгелээри 18 шакта.

ПОЛИТЧЫРЫДЫЫШКЫН БАЖЫҢЫ

26. Ч. Айтматовтуң «Плаха» деп номунга номчулга конференциязы. Эгелээри 14 шакта.

«КОЛОС» КУЛЬТУРА БАЖЫҢЫ

25—26. Дыштанырга кежээри. Эгелээри 19 шакта.

«ЕНИСЕЙ» КУЛЬТУРА БАЖЫҢЫ

25. Дискотека. Эгелээри 19 шакта.

26. Фотостудия. Эгелээри 12 шакта.

26. Дыштанырга кежээри. Эгелээри 19 шакта.

25. Октябрьскаа кудумчу, аңгыра хоорайның ярмарказы 11 шакта эгелээр.

КАРБЫШЕВ КУДУМЧУЗУНДА АГИТШӨЛГЕ

26. «Ленинчи чагыгларга ынчы». Шеригже байырлыг үделге. Эгелээри 12 шакта.

КУЛЬТУРАНЫҢ БОЛГАШ ДЫШТАНЫЛГАНЫҢ ГАСТЕЛЛО АТТЫГ ПАРЫГЫ

25—26. Эртемгиниң 10 шактан эгелеп ойнаар чүүлдер автоматтары, теннис болгаш биллиард аалдары ажылдаар. Дыштанырга кежээри. Эгелээри 10 шакта.

«ТЫВА ТӨДҮГ» ТРЕСТИҢ ОБЩЕЖИТИЕЗИ

25. «Арагалаашкын болгаш ажыл-төө». Лекция. Эгелээри 19 шакта.

26. Октябрьның 70 чылынга тараскаатка бот-тывыгыр ураа чүүл коллективтериниң концерти. (бригадалар арасында). Эгелээри 19 шакта.

ЧЕВЕГЛЕР ХЕРИМИНЧЕ КИРЕР ЭЖИК АКСЫ

26. Сактыышкын митингизи. Эгелээри 12 шакта.

СПОРТЧУ МАРГЫЛДААЛАР

25. «Динамоның» кросска бирги черн дээш кросс. Эгелээри 10 шакта.

26. Республиканың кросска бирги черн дээш маргылдаа. Эгелээри 11 шакта.

ШЫДЫРАА КЛУВУ.

25. 26. «Спартактың» бирги черн дээш маргылдаа. Эгелээри:

25-те — 15 шакта.

26-да — 11 шакта.

ағаар

Республикага шокар бултаар, чамдык черлерге чаъс холумактыг хар чаар. Сөөгү-барыын үктен хаттың дүргеин секундада 7—12 метр. Дүне агаарның температуразы 3—5 чамдык черлерге 8—13 градус соор. Хүндүс 12—14, чамдык черлерге 16 —18 градус чылыг болур.

Кызылга чуга булуттаар. Дүне агаарның температуразы 3—6 градус соор, хүндүс 10—12 градус чылыг болур.

Автооруктарга кыштуг эки. Арттарга гайгактаар.

КИНО

АПРЕЛЬ 24-те

«НАЙЫРАЛ»: 9.30. «Мультсборник» 11.20, 13.10, 15.00, 16.50, 18.40, 20.40 шактарда.

«КАА-ХЕМ»: 10.30. «Киносборник» 11.30, «Добро пожаловать или посторонним вход воспрещен» 14.30, «Крик дельфина» 16.00, «Сельская пуля» 18.00, 20.00 шактарда.

«ВОСТОК»: «Мой любимый клоун» 14.30, 16.20, 18.10, 20.00 шактарда.

«ПИОНЕР»: «Корабль ариельцев» 9.20, 11.10, 13.0 «Время сыновей» 16 20.30, «Зима только 15.00, 18.40 шактарда.

«ЕНИСЕЙ» к/б: «Та плотадка» 18.00, 20.00 шактарда.

ПРОФЭВИЛЕЛ АКТИВЧИЗИНГЕ

Профэвилелшеривиң Моск
за ном үндүрер черн чоок-
чаа К. Максимовтуң «Куш-
ылл хөөйүжүдулгазының
лазы-биле консультацияларга хамаарыжыр чугула айтырыгларның харыларын берген.

Бо болза ажылчы чоннарга, профэвилел активчилеринге ажыктыг ном болур.

Г. ХОБОТЬЕВ.
Москва хоорай.

ЫТТАН КОРТКАШ

Амыдыралдан чугаа

Пактаар-оолга дээр эр бар
ве. Ол оон ёзулуг ады
ес, а чон берген шолалы-
ыр. Ада-иезиниң алаан
ыс ады— Ак-оол болбазык-
. Улустан дыңнаарымга,
актаар-оол дээр эрагачы
жи сураа үнер. Оңу мен
к-оол деп кыйын билир
ик мен. Аныг сугга сун-
лаар думаалаларым бис.
ам-даа чоо апарбаан-ла
ыгай.
Бир-ле катап башкарга бер-
м оп. Улуг-хүүн турган
вс. Садыг-наймаа кылган
ы-даа арбын. Ынчаш ар-
нда үүлг ярмарка ажыт-
ыгаа. Ооң кадында күү-
ат-чимистеи өгелээш, дең-
ирде черле чүүү чок дээр!
ма кижиниң карааа шока-
ынаар! Арай ангдаксап-
ан кайган турумда, ар-
ымда кижи тыртпан ыш-
ын болду. «Чүү апаарды
?» дээш, хая көрүүм кел-
м, коңгус үш танывазым
ижиниң чыдбак күү арны
ынче кайган алган тур.
ыгы кижиниң топтап коре
рдим. Мага-бодуумуп дүрт-
ны ортуман, шавида моге-
ыырак чораан болгу дег.
ерээ калбак, экти делгем.
ичалажок ам ярай акшый
ргени илдеп.
— Сактырымга, көргенимге
ышкаш-тыр силер— дип.
и. — Хемчик оглу болур
ре хевир бар-дыр. Ында
?..
— Ийет, мындыг-ындыг!—
п. тазгылыг баштыг, ме-
чек ыяыл дүмчүктүг эр
амырай берип.—Шак-ла ын-
ыг. Көдүүсе хөлдүче эвес, а
одуруунче киир салыптыңар
ышкаш.
«Мындыг эрни кайа көр-
ген кижи боор мен?» деп,
иштимде боданып тур мен.
Черде көргенним аян бар.
Чогум кижаан, кайа көрген,
дүшкаа кижи мен. Оозун
орта-ла сактып чададым. Оо-
арагында чылбаа арыннып
ор хөөреп үнүп:
— Мен силерни эки билир
мен. Адаваспышкажыл си-
лер. Адаваспышкажыл деп чүм боор
Адаваспышкажыл дээрии ол ыш-
кажыл. Ындыг ийикпе?
Мени ылап-ла танывас ор
болду. Харын кайган, оңу
орта танывайын барганымга
ыяазында ыяыксап, эге-
нип-даа тур мен. Оон аңаа
харыладым:
— Ийе, мээң адым ол-ла
болгай. Мени коңчуг эки та-
ныыр-дыр силер. А силерни
мен...
Куулар Мөңгештейниң ын-
дыг оглу бар чүве. Ол ыш-
кажыл бо, мен оон ол ажыт
тар улуг. Мен улуг ор ту-
румда, ол ыяаан балдыр-
бээжек ышкажыгай. Оон
соонда бир дыңнаарымга,
институт дооскан, дээди эр-
темниг апарган болган. Орту
кижиниг ажыдаан болза,
талыйтыр деппин болур эр
тургаи.
— Үр ге эрткен болдур
ийин—деп, думчукка тул-
ганда быяза сүгжу дижири
хүнө. Ураң-чечен фильм.
14.05 — Медээлер. 14.10 —
Экран — башкыга. Бойдус
ертемн. 4 класс. Кургаг чер-
нин үнүштериниң болгаш дири
амытаннарының хөй хе-
вирлин. 14.30 —15.30 —Дра-
матургия болгаш театр. А. П.
Чехов — «Үш угбашкы».
15.30 — 16.00 — Төөгүнүң
ярынары. «Эльбага берген
дакпырак». 17.50 — Медээ-
лер.

КЫЗЫЛДАН

18.00 — Кызыл хоорайның школачыларының бот-тывыгыр ураң чүүл коллективтериниң көрүлдээзиниң түңнел концерти. 18.50 — Ургларга фильм. 18.55 —«Азия төвү». Үндүрүлгеде: Медээлер. «Социалистиг чарыштың хүн хемдеглели. «Соңгулдаларга утказуштур». 19.15 —Медээлер. 19.25 —Чарлаллар.

МОСКВАДАН

19.30 — Хоккей. Делегей чемпионады. Швеция биле Канаданың шилиндек командалары ойнаар. Австриядан дамчыдылга. Чапсарда (20.05) — «Таныктыг удуларр, чаштар!». «Дидим болуру белеп бе?». Мультфильм. 21.00 —«Үе». 21.35 —Г. Малер. Чер кезип чоруур мастер дүзалакчыларының ырлары. Ыр болуу. 22.00—00.30 — Хоккей. Делегей чемпионады. Финляндия биле Швецияның шилиндек командалары ойнаар.

АПРЕЛЬ 24-ТЕ

БИРГИ ПРОГРАММА МОСКВАДАН

7.00— Эртемги гимнастика. ультфильм. Музыка. 7.30— ие». 8.15 — «Коломиаже ин-чоруу». Эртем-тайылбыр- ыг фильм. 8.35 — ССРЭ ың КУУТ-түн үрер хөгжүм ркестри ойнаар. 8.55—«Чүү- ын болгаш чүгө». Урлгарга ынчыдылга. 9.25 —Улуг Ок- брьның 70 чылынга. В. И. енинниң. Амыдыралының арын ары. Хөй серилыг теле- ильм. «1870—1887 чылдар имбирскийниң трилогиязы». ку фильм. — «Аар берге лер!». 10.25 —Л. В. Бетхо- ен. № 3 симфония. («Маа ырлыг»). 11.15—11.20 —Ме- ээлер. 16.00 — Медээлер. 6.15 —С. Михалковтуң маа ырлары экранда. Мульт- ильмнер: «Степа акыл — илиционер». «Улугларга олгаш бичиилерге тоол» Боттарынар бурулуг си ер», «Михалковтуң басняла ы». 17.15 —«Булактар». Ко оменскоеге аас чогаал ба ырлады. 17.45—Бот-бодунга үзүрээринге өөренир. Пар алганың Медээлер Агенти- елиниге барыын Европаның олгаш совет хөй-ниитиниң әлээ акчыларының ужуре- жыышкыныының дугайында. 18.20 — «Ынак Төрээн чуртум. Фотоконкурс. 18.25 — «Бис 140 миллион бис». Док телефильминиң баштайгы көргүзүү. 1987 чылдың февраль-да болгаш профэвилелдерниң XVIII съездизиниң дугайында. 19.15 — Бөгүн делегейле. 19.30 — Останкинониң Концерт студиязында Одесса хоорайның № 2 ОПТУ-нуң физика башкызы Н. Н. Пал- тышев-биле ужуражылга. 21.00 — «Үе». 21.35 — «ТТ- ниң экранында бир дугаар». «Кометалар шуптуг өшпес». Ураң-чечен фильм. 22.45 — «Планетаның ритмнери». Даштыкы эстрада артистериниң концерти. 23.40 — 00.00 — Бөгүн делегейде.

ИЙИГИ ПРОГРАММА МОСКВАДАН

8.00 —Эртемги гимнастика. 8.15 — Эртем-тайылбырлыг фильмиин баштайгы көргүзүү. 8.35 — В. Маяковский. «Эки-дир». Шүлүглел. 9.35— 13.35 — Англи дыл. «XVI чүе чылче аяа-чорук». 10.05 — ОПТУ сургуулдарынга Обществоведение. СЭКП-ниң XXVII съездизин. Социалистиг демократияны хөгжүдер. Үлустарнын социалистиг бот-эргелелин ханыладыр дугайында. 10.35 —11.40—Музыка. 3 класс. В. И. Ленинниң аңыдыралында музыка. 11.05 — С. Орловтуң поэзия ы. 12.10 — «Бир дугаар

ПАССАЖИРЛЕРНИҢ КИЧЭЭНГЕЙИНГЕ

Кызылдың автовокзалының болгаш республиканың автостанцияларының кассаларындан билеттерни мындыг янзылыг садып ап болур:

Автобус чоруур хүнде

7 хонук бурунгаар.

Телефон дамчыштыр, телеграмма аъш-чүү почта открытказынга бижээш, чагыдып болур.

Автовокзалга болгаш автостанцияларга ап чораан чүгүүн шыгжадып каап болдур.

Уругларлыг пассажирлер тускайлаан ерээлдерни ажыглаар.

Дыштанар ерээлди баш удур чагып каап болур.

Баарынга болгаш кээрииниң билеттерни 10 хонук бурунгаар садып ап болур.

Билеттерни бажыңга экелеп бээр кылдыр чагып ап болур.

Дараазында маршруттарның холушкак билеттерни чагыдып ап болур.

№ 162 автомобиль — авиавия рейизи Кызыл — Москва.

№ 67 поездиниң автомобиль — демир-орук рейизи Абакан — Москва.

№ 195 поезд Абакан — Новокузнецк.

Автомобиль — хем теплоходу Кызыл — Сизим.

теплоход Кызыл — Тоора-Хем.

Тываның автовокзалдар болгаш автостанциялар будурулге каттыжышкынының ачыдузазын ажыглаңар!

ЧЕЛЯБИНСК ФИЛАРМОНИЯЗЫ

Челябинск филармониязының «ГАРМОНИЯ» ыры-хөгжүмүүг ансамблиниң концерттери май 2-ге чедир үргүлчүлээр.

Хөгжүм удуртукчузу — Юрий Торгашов.

Программада: совет болгаш даштыкы эстраданың ырлары.

Ансамбльдиң концерттери республиканың районнарындан эгелээр.

Хөгжүм-шиин театрынга концерттер апрель 30-де 19 шакта, май 1-де 19 шакта, май 2-де 19 шакта болур.

Билеттерни филармониянның болгаш хөгжүм-шиин театрының кассаларында садып турар. Оон аңгыда будурулгелерге болгаш албан организация черлеринге база садар. Коллективтиг чагыгларны хүлээп алыр.

Айтырыгны 2-55-19 телефондан билип ап болур.

ТЫВА АССР-НИҢ АГРОҮЛЕТПҮРҮНҮҢ КҮРҮНЕ КОМИТЕДИ

Тыва АССР-ниң Агроүлетпүрүнүң күрүне комитеди 1987 чылдың апрелиниң 25-те кадаа ажыл-агый продуктуларын садар талазы-биле

ЧАСКЫ ЯРМАРКАНЫ

Кызылдың рынок лениязында

ранге артгырерин хоорайның чурттакчыларынга болгаш

ажылчыларынга дыңнадып тур.

Адресивис 667000. Кызыл хоорай. Щегинкин болгаш Кравченко кудумчузу, 3

ТЕЛЕФОННАРЫ:

редакторнуң 2-24-63, редакторнуң орлакчыларының 2-35-24, 2-23-54 харыысалгалыг секретарының 2-23-35, секретариатның 2-23-35, партийжи амыдырал болгаш үлетшүр киндистериниң 2-31-75, пропаганда болгаш совет тургузуг киндистериниң 2-37-13, чагаа киндизиниң 2-41-27, информация киндизиниң 2-20-60, культура киндизиниң 2-23-54, көдээ ажыл-агый киндизиниң 2-21-47, корректорларның 2-27-41, бухгалтериянның 2-12-45, солун келбейн барганда 2-32-75 телефонче болгаар.

Солунның индексизи 54241.
Чылда 300 катап үнер.
Хемчээли 2 парлаага аныыы.
Тиражы 22108 эка.

Тыва АССР-ниң Нөөн үндүрүү чер, полиграфия болгаш ном савыынын керектериниң талазы-биле сүрүүн комитединиң типографиязы. Кызыл, Щегинкин болгаш Кравченко кудумчузу, башкы № 1.

Чаагы № 3494.
ТС—01339.

Тувинская республиканская БИБЛИОТЕКА им. А. С. Пушкина

Бүгү чурттарның пролетарийлери, каттыжыңар!

ШЫН

СЭКП Тыва обкомунуң, Тыва АССР-ниң Дээди Совединиң болгаш Министрлер Чөвүлелиниң органы

№ 98 (13398) | 1987 чылдың апрель 25, суббота | 1925 чылда үлегжилеттингеш | Өртээ 3 копеек

СЭКП ТК-НЫҢ ПОЛИТБЮРОЗУНДА

СЭКП ТК-ның Политбюрозу апрель 23-те болган хуралынга эргелеп башкарылганың болгаш Күрүне бүдүрүлгезиниң (каттыжышкынының) дугайында хоойлуунуң төлевилелиннде бар негелделерни боттандырып чорударынга таарымчалыг байдалды тургузар сорулга-биле сан-хөө-чөөлө механизмни болгаш өртек тургузарының системазын эде тургузарыг-биле холбаткан айтырыгларның комплекизин партияның XXVII съездизиниң даскаызынга дүүштүр чугаалажып көргеш.

Акшаландырыштың кыында, чөөлө тыпсырында болган өртектер тургузарында чаа механизм чурттуң социал-экономиктиг хөгжүлделин дүргедиринге, өртем-техниктиг депшилгенин чедиишкиннерин шептедиринге, бүдүрүлгенин интенсификастаарының өзүлдезинге, курлавырлар камнаарынга бүгү хемчеглер-биле дузалаар, шинти күрүненин, коллективтиң болгаш хуузунда эрге-ажыктарын дүүштүрериң, совет кижилериң чаагай чоруун бедилерияче партияның шугуму амыдыралга чайгылыш чок боттандырып чорударын хандырар ужурлуг.

Ол ажылды экижидери экономиканың ажыктыын бедидеринге, каттыжышкынмарының болгаш бүдүрүлгелериң долу бот-орулга-чарылгалыг болур чоруктуп, бот-ажыдалыдырышкынның болгаш чарылгазын орулгазы-биле боду дугларының принциптерин шептередип киирериңге дузалаар ужурлуг. Бүдүрүлгелериң күрбюджет-биле харылзаларын үндезинин-биле секертирп, сан-хөө органнарының талазыктан хүн бүрүүш түрмек ажылы-биле чарыгыл, бирдең-бирге чокка харагалаар чоруктап хостаап, оларны нормативтиг үндезинче шилчидери баш удур көрдүнген. Эргелеп башкарылганың бүгү денгеделериниң сан-хөө — экономиктиг ажылды сайзырангайжыдарының эргежок чугулазы, сан-хөөнүң байдалы болган адырларга ажыл-агыйны чорударының түңнелдери дээш министерстволарның болган ведомстволарның харысалгазын бедидеринің эргежок чугулазын онзалап демдеглээн.

Партияның экономиктиг стратегизазын боттандырып чорударынга банкыларның ролүн болган харысалгазын бедидерин, улус ажыл-агыйының хөгжүлдезинге оларның салдарын бедидерин айытkан. Ажыл-агыйны чорударының чаа байдалдарында чөөлөни экономиктиг, дээштиг бира болдурар талазы-биле, чөөлө тысырының үндезин принциптерин чайгылыш чок күүседир, төлевир чурумун быжыглаар, карылганы болган ажыл-агыйның эвес чоруктуг дуглаарының чөөлөнин ажыглаарын болдурбас талазы-биле хемчегдер көрдүнген. Банк системазының тургузуун улам ыдай сайзырангайжыдарының, чөөлө албан черлерни бот-орулга-чарылгажке шилчидеринин, ажылдың стилин болган методтарын экижидерининг арганарын тодаратkан.

М. С. Горбачевтуң ПКАП ТК-ның Бирги секретары, ПУР-ның Күрүне чөвүлелиниң Даргазы В. Ярузельский-биле ооң ССРЭ-ге найыралдыг аян-чоруунуң үезинде чугаалажыышкынмарының түңнелдерин СЭКП ТК-ның Политбюрозу чугаалажып көрген болган чүүл-дүгүнгеш.

Чугаалажыышкыннар үезинде ат салганы идеология, эртем болган культура талазы-биле совет-польша кады ажылдажылганың бүгү комплекизин улуу-биле буруңгаарладып турар. ССРЭ-де ханы эде тургустунуушкун болган ПУР-да боттандырып чорудуп турар социалистиг чаартылганың шугуму хөй-нимити организациларның, чогаалдыкчы эвилелдериниң, эртем албан черлериниң, министерстволарның болган ведомстволарының арасында демниг хөделиринге болган дуржулга солчуруга, аксы-дүжүмда чурттарның ажылчы чоннарының калбаа-биле харылзажырынга таарымчалыг байдалды тургузуп турар.

Экономиктиг кооперацияны, совет болган польша будүрүлгелериниң арасында дорт харылзаларны улам ыдай ханылдырының айтырыгларының талазы-биле ажыг-чорук үезинде чедип алган дугуржулгаларны чүүлдүгүүнүн киргеш. Делегей политиказының чепсегленишкинин дүжүрериниң. Европага болган бүгү делегейге тайбыңны база айыл чок чоруктуг быжыттаарының үилелиниң айтырыгларын чаңгыс ай көрүп турарынга сеткил ханышкыны илереттингеш.

Декларацияның кол чүүлдерин болган

АПРЕЛЬДЕ:

● «ШЫННЫҢ» ПОЧТАЗЫНГА 600 АЖЫГ ЧАГАА КЕЛГЕН.

● ООҢ ИШТИНДЕ ШҮГҮМЧҮЛЕЛДИГ ЧАГААЛАР — 104.

● ЧЕР-ЧЕРЖЕ ХЕМЧЕГ АП, САЙГАРАРЫ-БИЛЕ ЧОРУТКАНЫ — 35.

● ЧОРУТКАН ЧАГААЛАРГА АЛГАН ХАРЫЫ — 22.

ХАНЫЗЫ-БИЛЕ САЙГАРАР

«Фермага үр чыхарда саанчылап келдим. Сөөлгү үеде кадыым баксырааш, вахтерлап ажылдап турар мен. Кадымы байдалы-биле чинге-лелиг бажың осчурунга 1985 чылдан бээр туруп келдим. Өт-бүлевис хөй кижилиг. Чаа бажың түттунарга оон алыр сен деп даргаларым аазап-ла турар. Ийи чыл хире мынаа келдивис. Мынчага чедир бажың-биле хаҥхырбаан. Байдалымысты чедир билип, хилээвисти дарый хандырып бээрин улуу-биле дилеп-тим».

Ынчаар билдириишкинин да саанчылап ажылдап турган Н. Допуй бижээн.

Бажың бир билдириишкин бо. Оны К. Сарыглар болгаш шуптуг беш кижи ат салгаш чорутқан. «Бистиҥ Кызыл районуҥ төвүнде алды садыг бар. А талон талазы-биле алырга, чем садыг алырын чүге чаҥгыс магазинде быжыглаан. Ол магазин бистерни — садыг алыкчыларны чедир хандырбайн келген. Оң садыгга баарга, эът, колбаса, үс хөй нуруузундала турбас. Бо негелдевисти хандырып бээрин илеген диледнивис».

Ажылчы чоннардан үстүнде чугаалаанывыс чижектер ышкаш чагаалар, билдириишкиннер улус депутаттарының Кызыл район Советиниҥ күүскомунга үргүлчү келгилээр. Чижээ, эрткен чылын район болгаш кодээ Советтериҥ күүскомнарынга аас болгаш бижимел-биле 1530 билдириишкин киргеп. Ооң иштинде чуртталга бажыҥнарының түзүү, садыг иштиниҥ чемненилгеэн, харылзаа, коммунал ажылагый, орук түзүү, транспорт талазы-биле айтырыгларга хамаарыштыг чагаалар, аас-биле дилеглер хөй болуп турар. Күүскомга болгаш оскедаа хөй-иштиг организацияларның ажылчы чоннарының ол чагаалары, билдириишкиннери — калбак массаларының негелде-хереглелдериниҥ болгаш сеткил-хоонуҥуң дугайында чугула информацияларының үнелиг дозу.

Совет иниилелди улам ыңай демократчылдарының амгы байдалы, чонуҥ социалистиг бот-эргелелиниҥ хаҥылап турары бистиҥ амыдыралывыстың бүгү адырларында социал-экономиктиг хогжулдеин дүргедедири эде тургустуунушкунну боттандырарының айтырыгларын-биле холбашкан. Ооң бир чижээ, эрге-чагырганың бүгү-ле организарының күш-ажылчы коллективтер, ажылчы чон-биле быжыг харылзаазы болуп турар.

Райкүүскомга кээп турар чонуҥ чагаа, билдириишкиннерни аналиэтеп көөрге. эде тургустуунушкунну черчерде боттандырбышаан, кижилер ажыл-амыдыралда чедер-четпестерин ажыы-биле чугаалаан, шынгыы шүгүмчүлеп-даа турар апарган. Чон боттарының ажыктыг, ажылдың чамдыкта кончуттунмас аргазы чок апаар».

Арага талоннарын сезонныг ажыл үезин — июль, август айларда совхоз ажылчыннары албаан. Кадр киледиҥиниҥ эргелекчизи Э. Дамдың оны алырда, талонун казытқан улуска албаан турган. Директорнуң, эске-даа ажылчыннарның саналын ёзугаар Ий кодээ Советтиҥ депутаттыгынга көргүзүлгеэн. Ооң садыгга баарга, эът, колбаса, үс хөй нуруузундала турбас. Бо негелдевисти хандырып бээрин илеген диледнивис».

Ажылчы чоннардан үстүнде чугаалаанывыс чижектер ышкаш чагаалар, билдириишкиннер улус депутаттарының Кызыл район Советиниҥ күүскомунга үргүлчү келгилээр. Чижээ, эрткен чылын район болгаш кодээ Советтериҥ күүскомнарынга аас болгаш бижимел-биле 1530 билдириишкин киргеп. Ооң иштинде чуртталга бажыҥнарының түзүү, садыг иштиниҥ чемненилгеэн, харылзаа, коммунал ажылагый, орук түзүү, транспорт талазы-биле айтырыгларга хамаарыштыг чагаалар, аас-биле дилеглер хөй болуп турар. Күүскомга болгаш оскедаа хөй-иштиг организацияларның ажылчы чоннарының ол чагаалары, билдириишкиннери — калбак массаларының негелде-хереглелдериниҥ болгаш сеткил-хоонуҥуң дугайында чугула информацияларының үнелиг дозу.

Совет иниилелди улам ыңай демократчылдарының амгы байдалы, чонуҥ социалистиг бот-эргелелиниҥ хаҥылап турары бистиҥ амыдыралывыстың бүгү адырларында социал-экономиктиг хогжулдеин дүргедедири эде тургустуунушкунну боттандырарының айтырыгларын-биле холбашкан. Ооң бир чижээ, эрге-чагырганың бүгү-ле организарының күш-ажылчы коллективтер, ажылчы чонби

ШКОЛА: эде тургустунуушкуннуң оруунда

МЕТОДИКТИГ АЖЫЛДАРНЫҢ ДЭЭШТИИ

СЭКП ТК-ның январь (1987 ч.) Пленуму амыдыралың кайы-даа адырларында эде тургустунуушкунну чорударының чугулазын база кытан бадытиваан. Бистиң школаның башкылар коллективиниң өөредилгениң болгаш кижизидилгенин эргижирээн методиктиг аргаларының орнунга чаа аргаларны тып ажыглавр дээш чүткүлдүг ажылдан турар.

Бөгүн кол соруулга — башкыларның башкылал болгаш арга-мергежил деңнелин бедидери. Школа реформазының кол угланыышкыларында башкылаашкынның, кижизидилгенің нарын айтырыгларын шиитпирээриниг өөреникчилерни эмыдыралга, күш-ажылга кижизидери башкыларның мергежил билиң бедик болуруң негээр дээрэнэ демдеглээн. Бешки кижиге бодуунуң билиин болгаш методиктиг арга-дружулгазын байлакшыдары дээрге чүгле бот-өөредилге эвес болгай. Ол ооң ажылдап турар школазында методиктиг ажылды канчаар тургускаанындан улуг хамаажыр. Ынчангаш башкылар боттарының билиглерин хүн бүрүге байыдып, эң ажыктыг ажыглааринга тавырмачалыг байдалдарны тургузарынче кичээнгей салыры чугула. База ол ышкаш школаның өөредилге, кижизидилгелиг ажылы чедишкинниг болурунга ында методиктиг каттыжыышкынны шын угланыышкынныг тургусканы улуг ужур-дузалыг болур. Бистиң школавыста ол ажылды мынчаар сайгарып көргеш, бистим школавыска таваржыр чүүлдери-биле дүүштүрүп турар бис. Көргүзүглүг, өөредилгиг ажык кичээлдерни планга киирерде башкы бүрүзү-биле дугуржуушкунну чорудуп турар. Методиктиг каттыжыышкынларга кичээлди шын планнап тургузары, кичээлдиң негелделери дээш чижектиг еске-даа өөредилге, кижизидилгенг айтырыгларны сайгарып чугаалашкан бис.

Каттыжыышкынларны дружулгадыр, методиканы эки билирр башкылар удуртуп турардар. Бирги класстарның методиктиг каттыжыышкынының (удуртукчузу, улуг башкы В. Ө. Домүр-оол) башкылары бо өөредилге чылында «Көргүзүг материалдарын ажыглавры болгаш уруглардың теманы шиңгээдириниг ажыктыг чаа аргаларны тывары» деп темага ажылдап турганнар. Каттыжыышкынының кежиңүннери чыл эгезинде боттарының шилип алган көргүзүг материалдарын утка болгаш хевир талазы-биле эжиждер дээш хой чүүлдерни кылганнар. Чижээзээргe, аныяк башкы Л. И. Килина сигналдыг карточкаларның чаа солуң хевирлерни кылган. Ол карточкаларның янзы-бүрү хевирлерни кичээлге ажыглаарын долузу-биле шиңгээдип алган. Башкы М. Б. Танова кичээлдериниг чурүктарны, үн бижинир херекселдерни ажыглаарын эки шиңгээдип алган. Ооң чүрүк биле дикторнуң чугаазының үтказын дүүштүрүп билирн ковчуг эки. Л. С. Сандакова амгы үеде уруглары бригада методу-биле өөредир аргаже кирип турар. Бригада методун кичээлдерге ажыглаары школа амыдыралында чаа, деңшилгелиг арга болур.

База ол ышкаш үшкү класстарның башкыларының методиктиг каттыжыышкынын (удуртукчузу Улус өөредилгезиниң терминин, РСФСР-ниң школаларының алдарлыг башкызы М. И. Чараш-оол) чогаадыкчы дилээшкиннерлиг, чедишкинниг ажылдап турар. Каттыжыышкынның темазы —«Эге школага көргүзүг болгаш үлелге материалдарын ажыглаары». Башкылар С. В. Агибалова, Л. М. Евграфова, З. Л. Монгуш оларның ажык кичээлдери бедик деңнелге эрткен. Ол аныяк башкылар ажыл-ижинге ак сеткилдиг, чүткүлдүг чоруубиле башкылал мергежилиниг кескү өзүлдени алганнар. Бо материалдарын, үн бижинир херекселдерни ажыглаарын эки шиңгээдип алган. Ооң чүрүк биле дикторнуң чугаазының үтказын дүүштүрүп билирн ковчуг эки. Л. С. Сандакова амгы үеде уруглары бригада методу-биле өөредир аргаже кирип турар. Бригада методун кичээлдерге ажыглаары школа амыдыралында чаа, деңшилгелиг арга болур.

Бо чылын школаның эге класс башкыларының кичээл бүрүзүн ажык деп чарлаан чорук башкыларның онаашкан ажылынга харыысалгазын улам бедиткен, кичээлдериниң шынарын экижиткен.

Методиктиг каттыжыышкынларның доктаамал чогумчалыг ажылдаанының түңнелинде башкыларның идепкейн бедээн, билиг-мергежилин хамылаан. Ынчалза-даа каттыжыышкынларның ажыл-чорудулгазынга шаптыктыг чүүлдер ам-даа бар. Школада класс-кабинеттер хой, башкылар хой болганда дериг-херекселдер базы хой негеттинер. А бисте олар чедишпес. База ол ышкаш республиканың башкылар биилиң бедидер институду тыва эге класстарга көргүзүг материалдарын, таблицаларны, методиктиг удуртулгаларны чедиштир үндүрүп турарын күзенчиг.

Л. ОНДАР,
Кызылда № 3 школаның өөредилге эргелекчизи.

НЕГЕЛДЕЛИГДЕ

Политиктиг өөредилге

Чербинвиң дузалал школа-интернадында башкылар коллективинде теоретиктиг семинарның ажылы үлегерлиг. Семинарның удуртукчузу пропагандист К. Д. Чамыян өөредилге программазын үениң негелделеэнинге дүүштүр тавыштыр тургузуп, кичээлдерге дыцнакчыларның идепкейн белеп, сонуургалы улуг болур.

СЭКП Тес Комитединиң январь (1987 ч.) Пленумунуң материалларын өөренип доозуп тур бис. Пленумнуң шиитпирлерин амыдыралга чедирээринге идепкейжээн. Мурнунда эки-даа, багайны-даа мынчаар эрттирип, кижи бүрүзү ёдуунуң думчуун содаар турган болза, ам чүгле ажыкта эвес, а хууда амыдыралынга бедик болу бээр четпестерде, багай ажыл-чадың бажың-дээн каар аларган. Байдал ыңдыг турда, кижи канчаар өөе-хере тыртыныкас, эвин-чанын бодаваас боор.

Школада партия эге организациязының секретары Шыыран-оол Пийович Оюн чүгле политиктичээлдин чорууун эвес, а колдуунга кежигүннериниң канчаар эвээ тургустунуп турарын айтырып, хайгаарап, арга-сүмелеп-даа берип турар. Удуртукчу болгаш пропагандист негелделигге кижи бүрүзү база бодунаан негелделиг «конкатпас дээш кызымаккий өөренип, ажылдап турар-дыр бис.

М. КҮҮЛАР,
дыцнакчы.
Кызыл район.

САНАЛДЫ ӨӨРЕНИП КӨРЗЕ

Чоокта чаа Ак-Эрик суурнуң чурттакчы чонунуң хуучулар хуралы болуп эрткен. Аңаа райпонуң улуг бухгалтери З. М. Майдыр эрткен чылда райпо баштаар черинниң чорукан ажылдарын илеткевишаан, СЭКП ТК-ның январь (1987 ч.) Пленумунуң шиитпирлериниг дүүштүр канчаар ажылдан турарын чугаалаан. Илеткелден алган көөрге, райпо баштаар черинниң чонунуң негелде-хереглелиин ам-даа чогуур деңнелиниге чедир хандырбайн келген. Эде тургустунуушкун болган дүргедээшкинниң орууниче эки-ле ханылап кирбээн. Районуң магазиниринде аъш-чем болгаш үлетпүр бараанарының ассортиментизи кызыы. Кидрлар шилиргези багай дээрэни тодаргайы-биле демдеглээн.

Илеткел талазы-биле хуучулар боттарының чөптүг санал-онаалдарын берген. Чижээзээргe, суурда аъш-чем магазининиң бараанарының ассортиментизи дыка кудуу. Хлеб боолга үзүктелп бөөр, печенье, пряник, даңган, эт болгаш үүш үзүү конгур хомар келир. Ооң садыгжылары чонга эвилеп-ээлдек эвес. Чамдыкта деңзилээн бараанарының граммы четпейн баргылаар турган таварылгаларны кедээ Совет күүсөмөнүүн чанында комиссия тодаратқан.

Үлетпүр бараанарының чонга чедишпейн турары аңаа база илереттинген. Бичии болгаш элээдилерге хенсын аймаа, тодаргайларга, спортчу хептер, куртканар, аржыылдар, ак үоорганнар болгаш кимнер дээш чергелиг бараанар кызыы келир. Районуң садыглар харыылаар товароведтери садыг эргелекчилериниге боттуг дузаа көргүспейн турар. Ол ышкаш кайы-даа магазинниң бирги кварталда планнаг онаалдаларын күүсетпейн, чогаадыкчы, тывынгыр арга-методтарны ажыглап, ажылдавайн келгенин школа коллективиниң мурнундан Л. М. Балчыт саналынга демдеглээн.

Малчыннарның хандырылгазын тәүүктелдирбес ажыл райпонуң автомагазини эргелекчилериге хамаажыр. Ак-Эриктиң малчыннарын автомагазин эргелекчизи Б. Лаңаа харыылаар. Ол харыылап турар малчыннарының негелдезин чедир чыдаарга деңзээргe идепкейжээн. Мурнунда эки-даа, багайны-даа мынчаар эрттирип, кижи бүрүзү ёдуунуң думчуун содаар турган болза, ам чүгле ажыкта эвес, а хууда амыдыралынга бедик болу бээр четпестерде, багай ажыл-чадың бажың-дээн каар аларган. Байдал ыңдыг турда, кижи канчаар өөе-хере тыртыныкас, эвин-чанын бодаваас боор.

Школада партия эге организациязының секретары Шыыран-оол Пийович Оюн чүгле политиктичээлдин чорууун эвес, а колдуунга кежигүннериниң канчаар эвээ тургустунуп турарын айтырып, хайгаарап, арга-сүмелеп-даа берип турар. Удуртукчу болгаш пропагандист негелделигге кижи бүрүзү база бодунаан негелделиг «конкатпас дээш кызымаккий өөренип, ажылдап турар-дыр бис.

М. КҮҮЛАР,
дыцнакчы.
Кызыл район.

Чаа дружулга

БОТ-БАШКАРЫЛГАНЫҢ ЭГЕ БАЗЫМНАРЫ

Хыйыракан ортуман школазынга классстар аразынга чарыштың чартык чыл түңнелин үндүрергe, 10 «а» класс үшкү черни ээлээн.

Чаа чыдың эгезинде дыштанылгага класстың удуртукчу башкызы Зоя Маадыевна Монгуш клазы-биле кады Днепропетров облазының Подгородный хоорайының № 5 школазының дружулгазын барып таныжып көргеш, ол ёзугаар ажылдаарын шиитпирлээннер. Бот-башкарылганың девизи: чаңгызы хөйү дээш, хөйү чаңгызы дээш. Өөреникчилер башкызы-биле кады планны тургузуп алгаш, класс даргазының орнунга ай эртерге солчур дежурный организаторну соңгуп алганнар. Неделя дургузунда ажылдаар беш өөреникчиден тургустунган дежурный команданы график ёзугаар томуйлаан. Команда кежигүннери база боттарының иштинден бир командирни соңгуп алганнар. Ооң мурнунда дежурныйлар чүгле класстың арыг-шеверин, самбыраның арыын харыылап турган болза, ам дежурный команда шуптуузун харыылаар анаргаан. Чижээлээргe, өөредилге, дыштанылга, ажыл, кичээлден озаллашкын, корум-чүрүм, өөреникчилерниң даштыкы хевири, онаалга күүсездези, политинформация эртирери, дневник долдуулгазы, өөредилге номнарының ажыглалы, номчулга, каминалга, диспут, төрелдер-биле ажыл, кыдыраашка бижиилге, сумка ажыглалы, экскурсия, кино, концерт көрүлдези, дежурныйлашкыны дээш харыылаар. Ваштайгы дежурныйлашкыны ан-не үлегерлиг өөреникчилерни башкы томуйлаашкын, түскай таймылбырны база берген. Команда класста чүрүм чоктарны шыңгыы шүүгмүүлээн, а экилерни демдеглээрини база үтпаанар. Дараазында хүлээп алган команда оларның үлегери-биле, олардан чыда калбас дээш база-ла эки дежурныйлаан.

Ындыг янзылыг бот-башкарылга бо класста ам шуудай бергеи. Өөреникчилер боттарынга болгаш эш-оорүнге негелделиг коллективти тургузуп шыдаанар. Бот-башкарылганың болгаш демнежилгениң аргазы бо класска кыска үеде безин кескү, дээштиг салдарлыг болган. Класс тодаргай-ла эде тургустунуушкуннуң оруунда.

Коллективтиг анализтиң дүүмнерин класста комсомоя булуңунда азып алган. Багай чүүлдерни ак сеткилдиг, шынчызы-биле шуптуузун чугаалаварлар. Эки чүүлдерни меңээргенип болгаш хөөредиг чокка чугаалаар. Кижи бүрүзүнге ыяп-ла чылыг, ээлдек, эвилеп сөстерни тыпкан турар дээш ышкаш дүрүм, хүлээлгелерни болгаш еске-даа хой чүүлдерни бижиглээн. Булуңда неделя, ай, четверть дургузуунда чорудар ажылдарның планы бар. Планны хүн бүрүдеги чаа өскерилгелер-биле чаартып, немээр ужурга база таваржыр тургулаан. Неделя төнерге, класс шагынга азы комсомол хуралынга дежурный команданың командири демдеглелдерни, демдектерни протокол ёзугаар дараазында дежурный командага хүлээдир. Ай төнерге, класстың дежурный организатору иштиң түңнел үндүрүп хуралдаар. Аңаа шиитпир үндүрүп алыр. Организатор эки ажылдаан болган болза, организаторлуг ийи азы үш ай дургузуунда улай соңгуп ап болгур. Өөреникчилерни башкы бот-башкарылгага неделя санында долу тодаргай инструктаж берип, өөредир. Маңаа эгелекчи чорук болгаш чогаадыкчы ажыл негеттинер. Өөреникчилерни бот-башкарылгага бичии класстардан-на чаңчыктырып, шуут чаңчыл болдурар болза, бот-башкарылгага болгаш демнежилгеге мындыг дурүмга эки түңнелдерни бөөр ужурлуг.

Л. ХЕРТЕК.
Чөөн-Хемчик район.

ЧУРУКТА: Улуг-Хем районуң Торгалыг ортуман школазында оруе дыл башкылап турар Нина Кыргысовна Монгуш—дээди эртеминиг башкы. Ол өөреникчилерге быжыг билиглерни бөөр дээш күжениишкинниг ажылдап турар.

О. ОХЕМЧИКТИҢ фотозу.

УЛУУ-БИЛЕ ЧЕТТИРДИВИС

Тожу районуң Ий ортуман школазының директизазы болгаш башкылары өөреникчилерни күш-ажылга өөредип, кижизидеринче сагыш салып турар. Ылаңгыя кырганнарга оларның неделя санында дузалажып, оттулар ыяжын чарып, белеткеп, суглап бөөри, бажыңнарын арыглап, аштап бөөри чаңгыс анар чыдар. Күш-ажыл кылып шыдавас апаргаш, дузалажыр кижилери чок пенсионерлерге ынчаар дузалажып турарынга улуу-биле четтирдивис.

Мурнунда чылдарда өөреникчилерниң корум-чүрүм үрээр багай талалары турган. Ам ол чоруктар колдуунда читкеп, өөреникчилерниң чүрүмү эжүүкүн турар. Бо болза кижизидилге ажылын школа реформазының программазынга дүүштүр башкыларның эде тургузуун турарының кескү фактызы болтур.

Ынчангаш эргим өөреникчилерге корум-чүрүмну улам эжиждип, кичээлдер үстелбей, өөрензе чогуур бүгү эртемнериниң программазын эки болгаш конгур эки доозарын, школаның ут-хөреңгизин карак оту дег каминарын, күш-ажылга мынак кижилер кылыр өөрүн күзеп каайн.

В. ХҮГБЕК.
пенсионер.

ПАТРИОТТАРНЫҢ ЧЕДИИШКИНИ

ГАВАНА. Сальвадорнуң тура халыкчыларының «Венсеремос» радиостанциязының дыцнадып турары-биле алырга, сөөлгү күннерде чоруткан шап халдашкынның түңнелинде Национал хостальгаңың Фарабундо Марти аттыг фронтузунуң (НХФ) дайынчылары чуртту наймыслалы — Сан-Сальвадордан 130 километр черде Морасан департаментинде Корнито деп хоорайны өөлеп алган. Хоорай дээш тулчуушкуннар үезинде аткаарлап дескен шаажылакчылар 20 кижизин өлүртккен. Сальвадор шериг-агаар күштериниң дайынчы вертолёдун чок кылган. Сөөлгү неделя иштинде чорудуп келген дайынчы операцияларның үезинде тура халыкчылар америк ёзу-чүрүмнүң 100 ажыт солдаттарын болгаш офицерлерин чок кылган болгаш хой санныг боо-чепсекти, ок-чемзекти болгаш дериг-херекселдерни эжелеп алганнар.

НХФ-тиң отрядтарының болгаш Дуартенің чалча ёзу-чүрумунуң шаажылакчыларының аразында тулчуушкуннар Усулутан даар мурнуу-чөөн департаментинде боон турар. Партизаннарның чедишкинниг шаап халдашкынынга доктаамдырын орааждажып, ух ёзу-чүрүм тулчуушкунче АКШ-тың ТРЭ-ниң инструкторларының өөрешкен шилидек шериг кезектерни чорудуп турар. Армия иракка адар улуг калибрлиг артиллериниң ажыглап турар. Сөөлгү хүннерде америк будүрүлгенниг дайынчы вертолёттары тайбың чурттакчылыг суурларны чаңгыс эвес удаа бомбалап турган.

(СЭТА).

ЧАЗАКТЫ ТУРГУСКАН

РИМ. (СЭТА). Итали парламентиниң сенат даргазы христиан-демократ А. Фанфани барык ийи ай дургузунда үргүлчүлеп келген чазак кризизиниң соонда чаа чазакты тургускан. Ооң составында чүгле христиан-демократтыг партилиг төлөлекчилери кирген. Мурнунда бо партия-биле кады чазак баштап турган беш партилиг төлөзлекчилери чаа чазакка киржириндеп ойталаан. Чаа чазакта каш сан-ныг кежигүн эвес, «технократ» бар.

Министрлер чөвүлелиниң даргазы А. Фанфани боду болган.

А. Фанфани тургузуп алган чазаанның моон соңгаар кылып чорудар ажылының программазын итали парламентиниң депутаттар палатазынга дыцнаткан. Программаның даштыкы политика талазы-биле незээнге хамаарыштыр Европада ядролуг чепсекти дүжүрер дугайынга дугуржулганы чедип алырынга «Италия улуг соңуургалдыг боол турар» деп чугаалаан. Барыын болгаш чөөн чүктериниң күрүнелериниң аразынга харылзааларны оон чазаанның боттуг туруштан көрүп турарын ол медеглээн.

Чаа чазактың баштыныың чугаазының соонда ам аңаа бүүрел көргүзериниң талазы-биле парламентинге чугаалажышкыннар эгелээр. Өске партиларның төлөлекчилери бо чазакка бүүрел көргүзериниден ойталаарын бат бүргаар чугаалаан турар. Ынчангаш баштыкы тайылбырлакчылар Фанфанының чазаа үр ызырыннас деп медеглеп турар.

7 ШАК ҮРГҮЛЧҮЛЭЭН

МАДРИД. 22 кижи балыглаган болгаш аар балыглаткан ийи кижини эмчиге эккелген. Испанияда Рейнос дээр ажылчын суурга металл кылыглар заводунуң ажылчыннарының болгаш хамаатты гвардейжилеринің аразында болган тулчуушкуннуң түңнелдери ыңдыг болган.

Рейноста кара чаңгыс бүүрүлге черинниң ээлери аңаа ажылчыннарның санын барык үлүгүн бирниге чедир кызырар дээн болгаш оонбиле чүс-чүс өг-бүлелериниң амыдыран чурттаар акша-көрөңгизин чок кылыр деп турарынга ажылчы чон удурланган.

Дең эвес тулчуушкун чедип шак ажыг үе иштинде үргүлчүлеп келген.

(СЭТА).

ЧУГААЛАЖЫЫШКЫНГА ХАМААРЫШТЫР

ВАШИНГТОН. (СЭТА). Президент Рейган Калифорнияда бодунуң турар черинге АКШ-тың күрүне секретары Джордж Шульц-биле чоокта чаа ужурашкан. ССРЭ-ге бодунуң кээп чораанының түңнелдериниң дугайында Бүүрүнүң Ак өөредилге эргелекчизи Б. Лаңаа харылаар. Ол харылап турар малчыннарының негелдезин чедир чыдаарга деңзээргe идепкейжээн. Мурнунда эки-даа, багайны-даа мынчаар эрттирип, кижи бүрүзү ёдуунуң думчуун содаар турган болза, ам чүгле ажыкта эвес, а хууда амыдыралынга бедик болу бээр четпестерде, багай ажыл-чадың бажың-дээн каар аларган. Байдал ыңдыг турда, кижи канчаар өөе-хере тыртыныкас, эвин-чанын бодаваас боор.

Школада партия эге организациязының секретары Шыыран-оол Пийович Оюн чүгле политиктичээлдин чорууун эвес, а колдуунга кежигүннериниң канчаар эвээ тургустунуп турарын айтырып, хайгаарап, арга-сүмелеп-даа берип турар. Удуртукчу болгаш пропагандист негелделигге кижи бүрүзү база бодунаан негелделиг «конкатпас дээш кызымаккий өөренип, ажылдап турар-дыр бис.

М. КҮҮЛАР,
дыцнакчы.
Кызыл район.

ДЕЛЕГЕЙ МЕДЭЭЛЕРИ

● ЧУГААЛАЖЫЫШКЫННАР ТОДАРГАЙ БОЛГАШ АЖЫКТЫГ БОЛГАН.

● «ВЕНСЕРЕМОС» РАДИОСТАНЦИЯЗЫНЫҢ ДЫЦНАДЫП ТУРАРЫ-БИЛЕ АЛЫРГА...

● АҢАА БҮЗҮРЕЛ КӨРГҮЗЕРИНИҢ ЧУГААЛАЖЫЫШКЫННАРЫ ПАРЛАМЕНТИГЕ ЭГЕЛЭЭР.

● АЖЫЛЧЫННАР САНЫН ҮШТҮҢ БИРИНГЕ ЧЕДИР КЫЗЫРАР ДЭЭН.

Чамдыкта деңзилээн бараанарының граммы четпейн баргылаар турган таварылгаларны кедээ Совет күүсөмөнүүн чанында комиссия тодаратқан.

Үлетпүр бараанарының чонга чедишпейн турары аңаа база илереттинген. Бичии болгаш элээдилерге хенсын аймаа, тодаргайларга, спортчу хептер, куртканар, аржыылдар, ак үоорганнар болгаш кимнер дээш чергелиг бараанар кызыы келир. Районуң садыглар харыылаар товароведтери садыг эргелекчилериниге боттуг дуза көргүспейн турар. Ол ышкаш кайы-даа магазинниң бирги кварталда планнаг онаалдаларын күүсетпейн, чогаадыкчы, тывынгыр арга-методтарны ажыглап, ажылдавайн келгенин школа коллективиниң мурнундан Л. М. Балчыт саналынга демдеглээн.

Малчыннарның хандырылгазын тәүүктелдирбес ажыл райпонуң автомагазини эргелекчилериге хамаажыр. Ак-Эриктиң малчыннарын автомагазин эргелекчизи Б. Лаңаа харылаар. Ол харылап турар малчыннарының негелдезин чедир чыдаарга деңзээргe идепкейжээн. Мурнунда эки-даа, багайны-даа мынчаар эрттирип, кижи бүрүзү ёдуунуң думчуун содаар турган болза, ам чүгле ажыкта эвес, а хууда амыдыралынга бедик болу бээр четпестерде, багай ажыл-чадың бажың-дээн каар аларган. Байдал ыңдыг турда, кижи канчаар өөе-хере тыртыныкас, эвин-чанын бодаваас боор.

Школада партия эге организациязының секретары Шыыран-оол Пийович Оюн чүгле политиктичээлдин чорууун эвес, а колдуунга кежигүннериниң канчаар эвээ тургустунуп турарын айтырып, хайгаарап, арга-сүмелеп-даа берип турар. Удуртукчу болгаш пропагандист негелделигге кижи бүрүзү база бодунаан негелделиг «конкатпас дээш кызымаккий өөренип, ажылдап турар-дыр бис.

М. КҮҮЛАР,
дыцнакчы.
Кызыл район.

Чүнү саналдаар силер?

ҮЛЕГЕР-ЧИЖЕКТИГ БОЛУУЛУҢАР

Уруглар кижизидилгезинниң дугайында чугаа улуг улустуң аразынга бо-ла болу бээр. Оон «Бо шагның аныяк-оскени мындыг-мындыг...» дээш-ле оларның четпес талаларын санап-түүвеп-ле эгелээр болгай. «Шаг шаа-биле түрбес» дээр. Ук-даа, кижилер-даа өскерлип турбайн канчаар. А кол-ла чүве — улуг улус боттарывыстың талавыстан четпестерни өскербейн баар-дыр бис. «Чүнү тарып каанын, ону ажаан алыр» дээрни дег, ажыл-төлүвүске, келир салгалывыска багай үлегер-чижекти боттарывысла көргүзе бээр бис. Ооң чижээзинге мындыг таварылгаларны кирикселивс. Кызылда «Мөңгүлек» валчылаар бажыңынга столованга чемненип олур бис, ийи бичии (4—5 класс хире) оолдар келгеш, сочурга турун алды, чем үлекчизи оларже алгырып-ла үнүп: «Оочурга турбанар, бистер түскай улус чемгерип тур бис, силерниң ажыыпар-даа чок». Бичии оолларның арыннары муңгаргай болгаш элдепсинген шинчи кирип, кезек ыыт чок турлар. А демги үлекчи амдаа ажыыпышаан. Биске база эпчок апарган, чемненип алыр дээш келген бичии кижилерде бүрүү чүү деп. Оларга аңаа кижизиг чугаалаан болза. Ооң харын-даа столованың өске бир ажылдакчызы оларны делир кыйгырган чемненип алырын сүмелеп. Оолдар хөөнүүгхөөн чок чемни ап, саңаажын алгаш, чемненирлер. Бо болза республиканың класс удуртукчу башкыларының конференциязынга чорааныыста болган таварылга-дыр.

Ооң соонда эдээн болганда таварышканың база бир таварылга. Шагаан-Арыгның кудумчу автобузунга 3 бичии оол кирип келдя. Олар билет садар кассa чанынга туруп алдылар. билеттерни база садып ап турганын көрүм. Ооп 1—2 хире доктаар чер эртээнде оларны 40 кар ажа берген эр кижи «ынай турунар. халас билет алыксап тур силер бе?» — деп сонгуттуна берди. Чоогунда турган кижи мен хейде эпчосунгаш, «олар билетти садып алдылар» дээримге, ол кижи менче бужурганып-кылчап кылыыр көрүү. Черле улуг-биче кижилерниң ажыл-чанын чорааш черимге сонуургаар, эскерер кижи мен. Мындыг таварылгалар хаая эвес таваржыр боор чоолуу.

Ындыг таварылгалар ылаңгыя бичии өзүп орар кижилерге дыка багай салдарлыг. Олар улуг кижилерге бүүреевес, оларны хүндүлевес, сөзүн тоовас, чамдык байдалда харын кочулап, шоолар чаңчылдарга чедирер. Кижини кижи деп хүндүлеп көөрү черле чугула. Бир эвес бичии кижилер долганнадыр турар кижилерден чүгле эптиг-ээлдек ажыл-чаң көөр болза, ол каржы ажыл-чанны билбес-даа болурлар. Ынчангаш келир үеде аныяк салгалды шын кижизидерде долганнадыр турар бүгү-ле чүүлдер улуг салдарлыг болур дээрэни утпаза чогуур.

Уруглар кижизидилгезинниң чамдык айтырыглары мээң сагыш-сеткилимни дүвүреди бээр-дир. Ынчангаш мендеп өске ада-не-даа, башкы-даа кижилер мындыг таварылгаларны канчаар бодап турарын солуң дамчыштыр биилп алыксадым. Чамдык кижилер бодунуу-ла эвес болза, ажы-төлге каржыланып, оларны кончуурун аңаа чүве деп бодаар. А уруглардың келир үези дээш иштилелдйн кежигүннери шуптуузун харыысалгалыг дээрэни уттуп алыр боор-дур.

Ч. СҮГЕ-МААДЫР.

ЧАЗАА ДУРЖУЛГА

Чазаа дружулгада Ак-Довурак суурнуң чурттакчы чонунуң хуучулар хуралы болуп эрткен. Аңаа райпонуң улуг бухгалтери З. М. Майдыр эрткен чылда райпо баштаар черинниң чорукан ажылдарын илеткевишаан, СЭКП ТК-ның январь (1987 ч.) Пленумунуң шиитпирлериниге дүүштүр канчаар ажылдан турарын чугаалаан. Илеткелден алган көөрге, райпо баштаар черинниң чонунуң негелде-хереглелиин ам-даа чогуур деңнелиниге чедир хандырбайн келген. Эде тургустунуушкун болган дүргедээшкинниң орууниче эки-ле ханылап кирбээн. Районуң магазиниринде аъш-чем болгаш үлетпүр бараанарының ассортиментизи кызыы. Кидрлар шилиргези багай дээрэни тодаргайы-биле демдеглээн.

Илеткел талазы-биле хуучулар боттарының чөптүг санал-онаалдарын берген. Чижээзээргe, суурда аъш-чем магазининиң бараанарының ассортиментизи дыка кудуу. Хлеб боолга үзүктелп бөөр, печенье, пряник, даңган, эт болгаш үүш үзүү конгур хомар келир. Ооң садыгжылары чонга эвилеп-ээлдек эвес. Чамдыкта деңзилээн бараанарының граммы четпейн баргылаар турган таварылгаларны кедээ Совет күүсөмөнүүн чанында комиссия тодаратқан.

Үлетпүр бараанарының чонга чедишпейн турары аңаа база илереттинген. Бичии болгаш элээдилерге хенсын аймаа, тодаргайларга, спортчу хептер, куртканар, аржыылдар, ак үоорганнар болгаш кимнер дээш чергелиг бараанар кызыы келир. Районуң садыглар харыылаар товароведтери садыг эргелекчилериниге боттуг дуза көргүспейн турар. Ол ышкаш кайы-даа магазинниң бирги кварталда планнаг онаалдаларын күүсетпейн, чогаадыкчы, тывынгыр арга-методтарны ажыглап, ажылдавайн келгенин школа коллективиниң мурнундан Л. М. Балчыт саналынга демдеглээн.

Малчыннарның хандырылгазын тәүүктелдирбес ажыл райпонуң автомагазини эргелекчилериге хамаажыр. Ак-Эриктиң малчыннарын автомагазин эргелекчизи Б. Лаңаа харылаар. Ол харылап турар малчыннарының негелдезин чедир чыдаарга деңзээргe идепкейжээн. Мурнунда эки-даа, багайны-даа мынчаар эрттирип, кижи бүрүзү ёдуунуң думчуун содаар турган болза, ам чүгле ажыкта эвес, а хууда амыдыралынга бедик болу бээр четпестерде, багай ажыл-чадың бажың-дээн каар аларган. Байдал ыңдыг турда, кижи канчаар өөе-хере тыртыныкас, эвин-чанын бодаваас боор.

Школада партия эге организациязының секретары Шыыран-оол Пийович Оюн чүгле политиктичээлдин чорууун эвес, а колдуунга кежигүннериниң канчаар эвээ тургустунуп турарын айтырып, хайгаарап, арга-сүмелеп-даа берип турар. Удуртукчу болгаш пропагандист негелделигге кижи бүрүзү база бодунаан негелделиг «конкатпас дээш кызымаккий өөренип, ажылдап турар-дыр бис.

М. КҮҮЛАР,
дыцнакчы.
Кызыл район.

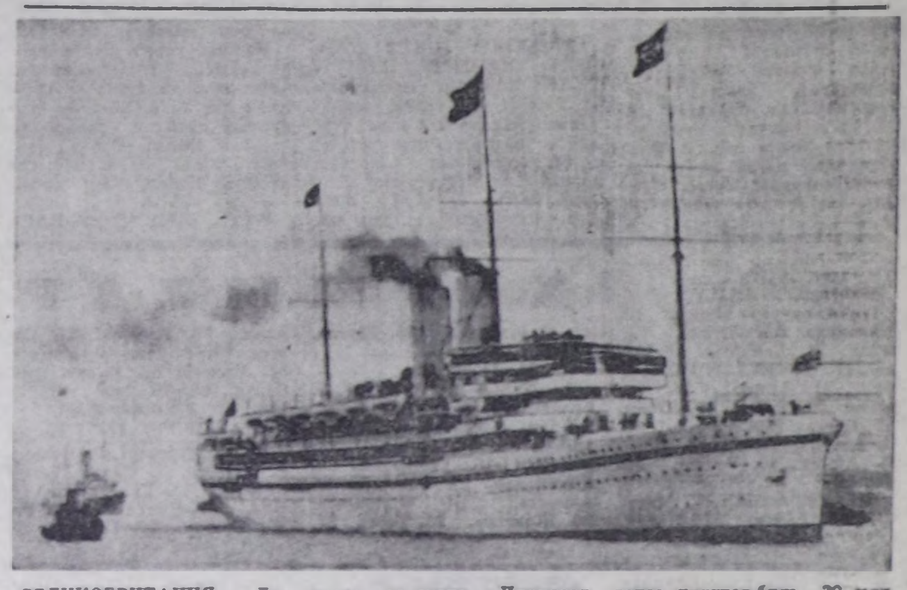

ВЕЛИКОБРИТАННИЯ. Деволшир графствоның эриниден ырак эвес черде далай дүвүнде чыдар «Медина» дээр англи судноның үүлдерин ушпуп алыр ажылдарны чоокта чаа эгелээн. 1917 чылда ол судно Индиядан алдын, моңгүнден кылган үлетиг үүлдерни, алдын чоостарны чүдүрүп алгаш, Англияның чоогунга кел чыдырда немец шериг кораблъдери ону сугже киир боолаан. Оон бээр 70 чыл эрткенде киитизи-биле 20 млн. фунд стерлинг акша өртеңгиг эртинени ам ушпуп ап эгелээн.

ЧУРУКТА: «Медина» судноны 1911 чылда тыртырганы.

СЭТА-ның фотозу.

САЛГАЛ

Шинчилекчи А. М. Бессонова эртемге үндезилеп шын-ыыктырбаан болза, Симферополь-да чурттап турар инженер Л. Н. Норден Александр Сергеевич Пушкин-биле бодунуң төрелдешкээнининг дугайын шуут билбейн чораан. Хой чылдар иштинде шулүкчүнүң кырган адазының адазы I Петрның сураглыг «аравы» А. П. Ганнибалдың төрелдериниң «ниижин» өөренип келгеш, делегейниң ында-бүрү чурттарында чурттап турар ооң алды чүе ажыг салгакчыларын илередип алган.

Норденнериниң Пушкиннер-биле төрелдежи берген тоогуну эртиен чүе чылдың ортаа үезинге хамаарагыр. Оларның бурунгуларының бирээзи эмчи А. Г. Норден шулүкчүнүң убазының уруун казайлаан эгелээн. Оларның уругларының — оолдарының Владимир болган Андрей юристер болуп берген. Л. А. Норден боду ам үжеп чыл дургузунда пассажирлер сеортүр албан черинде ажылдап турар. Ооң оглунуң профессия шилин алырынга мыгуур салгары салгарыг болган: ол центгенолог-эмчи болуу берген. Ооң оглунуң ажы-төлдери ында болуу бээрии чугаалаары эрте. Оларның уluу Денис бо чылын школага өөренип кирер, а бичиизи Андрей ам чүгле үш харлыг.

— Олар ында-даа болуу бээр болза, ук мыгуурунуң адын сыкпас, ада-чуртунга шынчызы-биле боттарының бурунгуларын мыкаш бараан болурунга бүзүрөөр мен—деп, Л. А. Норден чугаалап турар.

Л. РЯБЧИКОВ,
СЭТА-ның корреспондентизи.
Симферополь.

СӨӨЛГҮ ХАР

Часкы бойдус
Чайгаан чырык хүнче үткүй.
Чазык чараш.
Чалыы кыс дег хүлүмзүрүг.
Хөлегеде
Хөртүк артыы шылбыртың
хар,
Хоюу багай
Хөөлбектелдир ытпан чыдыр.
Мунгарава.
Бусталыр сен, харжыгажым.
Булут, чаъс боюп
Буянныкыны көргүзер сен.

Борис ОНДАР.
студент.

БӨМБҮРЗЕКТИҢ ЧОНУ

Бөмбүрзектиң амгы үеде 5 млрд. ажыл турар чонуның саны 2060 чылга чедир барык ийи катап көвүдээр. Чүрттекчы чон статистиказының талазы-биле америк хөй-ниитү организациязының эксперттериниң санап турары-биле алырга ындыг апаалыг боюп турар. Ол организацияның чоокта чаа парлап үндүрген изветкелеринден алырга, бо чылдың июль эезинде чер кырында кижилериниң нийи саны 5 млрд. 26 миллион болур.

Ынчангаш делегейниң чонунга чыл санында 84 млн. кижи немежип турар.

Ук документтиң тургускан эксперттериниң санап турарыбиле алырга, сөөлгү чылларда делегейниң чонунуң өзүлдези элээн дүрген болган. Ылаңгыя Кыдаттың чону эрткен чылда кескүзүү-биле коэдээн. Муң кижиге онаалтыр алырга. Кыдатка 1986 чылда 18 кижи төрүттүнген болза бо чылдың эрткен айларында 21 кижи төрүттүнген боюп турар. Амгы үеде Кыдаттың чонунуң саны 1 млрд. 275 миллион кижи четкен. Ынчангаш бүгү делегейде чурттап турар кижилериниң бежиниң бирээзиле Кыдатта чурттап орар. Европа дииттө чурттарының чонунуң саны мурнукузундан кем дээрбейн турар. А Дания, Барыын Германия, Венгрия дуза шынчаш күрүнелерде чонунуң саны моон мурнунда турганындан кызырылган.

Африка диптиң чонунуң саны 25 чыл болгаш 1,2 млрд. кижи чедер деп, спецпаалыстер санап турар.

(СЭТА).

ҮЛЕГЕР

Печоро-Ильчимиң камгалалдыг черии тайганың үлегери деп адаар., Печора болгаш Ильч хемнериниң үстүү агымнары семга дээр балыктың үүргеге чажар черии. Моон арга-арыгларынга чайгыс черге бежеи чедир эр кара куштар чыглып келээ болур. Хады, пош болгаш шивилиг тайга 730 муң гектар черии эзлээн. Ында бар бүгү-ле аңнар болгаш куштар тайга зоназының дириг амытаннары болур, олар ында чурттап турар.

Археология талазы-биле ол камгалалдыг чер хөвүр черлериниң бирээзи. Ында бар куйларның бирээзиндеи башкылыттынып, коичүттүнүп кээр. Ажылынга ындыг деминг турган болза эки-ле-дир ийин. Берге-ле чаанныг кижилер чоруур-дур, олардан дезип коштүвүс—деп мындыг.

— Чүү дээш чаргы-чаалы кылып турар улуудул?

— Чүү дээш кылбас дээр сеи. Хана ажылдыр чурттап олурар улустуң уруглары болза кады ойнай бээр боордур. Бичии уруглар маргылжып, бир чүве-дээ хүнажы бээр таварылгалар турар-дыр. Оон дораан-на оглуңар, азы уругнар уругларынга мынчанган, мынчанган дээш чаргы-чаалы-даа эгелээр. Баштай ужур-чөвүл чугаалап шаг болган бис. Оиу-даа тоомчага албас, дам баар улус болгаи. Чеже шыдажыр, сөөлүүредир маргылжыптар-даа апаргаи бис, Уруг-дарыг-даа ындыг-ла ыйнаан. Бичии уруглар дээрге, бичии уруглар-ла болгай. Оон дора, кижи сагыжынга кирбес чүүлдер дээш чаргы-чаалы кылып эгелээрге-ле, ынаа-ла Кыдатта чурттап орар. Европа дииттө чурттарының чонунуң саны мурнукузундан кем дээрбейн турар. А Дания, Барыын Германия, Венгрия дуза шынчаш күрүнелерде чонунуң саны моон мурнунда турганындан кызырылган.

Африка диптиң чонунуң саны 25 чыл болгаш 1,2 млрд. кижи чедер деп, спецпаалыстер санап турар.

(СЭТА).

КУШТАРНЫҢ ЧҮҮ ХӨЙ БЕ?

Карак-биле дээрде көөрге, көстүп турар сылдыстардаи-даа хөй.

Эң-не хөй чүглүг куш—куу. Кууда 25 муң чүг бар! Оон беш хире кезии маганбодунда, а арткаинары бажында болгаш мойнумда.

Чаргыраап өдүректе чүг куунуундан ийи катап эвээш. А көге-бүгээда чүгле 2600 чүг бар.

• • •

ЧҮҮ ДЕП КУШТАР ЧЕРДЕ ЭҢ ХӨЙҮЛ? Хоорай бүрүзүнде кижилер буттарының арезинда маңнажып чоруур көге-бүгээлер-даа эвес, а азырал дагаалар! Олар кайда-даа чурттап турарлар: фермаларда, шыргай аргаарыг иштинде, быдаргай ийдей, негр, папуас сууржуштарда безии бар... Делегейде чеже дагаа барыл деп чүвени саналары берге. Ынчалга-даа эртемденнериниң саналыы-биле Кыдатта чурттап орар. Европа дииттө чурттарының чонунуң саны мурнукузундан кем дээрбейн турар. А Дания, Барыын Германия, Венгрия дуза шынчаш күрүнелерде чонунуң саны моон мурнунда турганындан кызырылган.

Африка диптиң чонунуң саны 25 чыл болгаш 1,2 млрд. кижи чедер деп, спецпаалыстер санап турар.

(СЭТА).

СОНУУРГАКТАРГА

Ында турары-биле алырга, чер кырында үш миллиардтан эвээш эвес дагаа бар.

Ийиги черде—бора-хөкпештер.

• • •

АРЗЫЛАҢ ЧЫЛДА КАШ УЛУГ АҢ УЗУТКАП ТУРАРЫЛ? Нииттизи-биле «бүдүш чартык тонна хире деңзилиг, ортумаа-биле он беш аңны түдүп чип турар. Ынчап көөрде арзылаң хүнде-ле 4,5 килограмм эът чиир-дир.

• • •

АРЗЫЛАН БИЛЕ ПАРНЫҢ КАЙЫЗЫ КҮШТҮГҮЛ? Кижилер арзыланны эң күштүг деп санап, «аравастаннар хаанын» деп адап турза-даа, ол парга күш четпес!

Зоопарктарның болгаш цирктериниң бүзүредилгезинде: кажан арзылаң биле пар чошку бергенде, арзылаң хөй балыгланыр. Бир эвес оларны чарып каапгас чүве болза, пар арзылаңны үзе ызырып алы теп каапгын болур.

Олардың деңзизи аңгы. Арзылаңнар колдуу 100 тен 250 килограмм болур. Ынчалга-даа хостуг өзүп турар арзылаңнарда 227 килограмм чедип туралары база бар. А парларда ийи центнер чеде бээри ховар. Анчылар 350 килограмм деңзиглиг пар өлүрген таварылга база бар.

Парның узуну, кудуруу-биле кады 3,75 метр (чамдыкта 4 метр чедип турар). Арзылаң— үш метр (3,5 метр узун дурттуг арзылаң ховар таварыл турар). Сибирь (азы Амур) пары — делегейде эң күштүг болгаш улуг дииг.

• • •

ЧҮҮ ДЕП ДООС-КАРА ЭҢ УЛУГУЛ? Делегейде эң улуг доос-каралар— геркулес биле титан: узуну 16—18 сантиметр чедип турар. Олар тропиктиг Америкада коиччуг хөй.

• • •

ЧҮҮ ДЕП ЧЫЛАН ЭҢ УЗУНУЛ? Анаконда. Оон узуну 11, 43 метр. Олар база-да Америкада.

ЧҮҮ ДЕП ДОЙДУ ЭҢ ЧУГААКЫРЫЛ? Жако. Оңу — чырык-куу, а кудуруу —чиңиг-кызыл. Адаа демей мындыг дойдулар кайда-даа чок болуп турар болгаш оны киижи дораан таныы каар.

Чүс ажыг сестү болгаш чугаа илередиин ол сактып аптар. Сактып алган сестерии ол он-даа чыл дургузунда утпас, а үттүкүдүра бергеиерии дыка үр болгаш-даа катап сактып көөр.

(«Бойдустуң атциптери» деп номдан).

ХАРЫЫЛАР

АПРЕЛЬ 4-ТЕ

ДООРА ДУРГААР.

1. Тарак. 7. Терек. 10. Хамнаараа. 11. Лимон. 13. Кадар. 14. Хзарыыл. 16. Нога. 17. Ыргай. 19. Шаанчак. 21. Багана. 24. Аржыыл. 26. Бууда. 28. Шары. 29. Нота. 30. Ростов. 31. Тартаг. 32. Хоюг. 34. Лава. 35. Аймак. 36. Усинск. 38. Каржон. 40. Кааргай. 43. Сыртэ. 44. Аллыы. 47. Магазин. 50. Репин. 51. Наряд. 52. Монтеррей. 53. Жуков. 54. Шанак.

УЗУН ДУРГААР.

1. Тулаа. 2. Роман. 3. Балхаш. 4. Ымаа. 5. Чагы. 6. Сайлык. 8. Радий. 9. Карак. 12. Нагаи. 13. Күгүр. 15. Ранғун. 18. Хабаровск. 20. Сыктывкар. 22. Аныргай. 23. Алыксак. 24. Аралык. 25. Жокгиер. 26. Боова. 27. Алаак. 33. Амырга. 37. Сырын. 39. Алдан. 40. Камзол. 41. Нансен. 42. Париж. 43. Сапык. 45. Нарын. 46. Кадык. 48. Гёте. 49. Заря.

АПРЕЛЬ 18-ТЕ

Доора дургаар: 3. Солчур. 4. Чүдүүм. 7. Очур. 11. Зенит. 12. Ас. 13. Чигир. 16. Нил. 17. Чылбак. 18. Уфа. 19. Колумб. 20. Гоголь. 21. Акша. 22. Ширтек. 23. Намдар. 25. Рак. 26. Сырбык. 27. 27. Кум. 30. Ыйгыл. 31. Эт. 33, Савыр. 34. Умет. 37. Алыжок. 38. Мадрид.

Узуи дургаар: 1. Ала. 2. Ада. 3. Сайзанак. 5. Монреаль. 6. Рид. 8. Ча. 9. Ус. 10. Лиш. 14. Дырбактыг. 15. Чайганыыш. 22. Шартылаа. 24. Рембранд. 28. Кыш. 29. Р. Бам. 31. Эм. 32, Те. 35. Сыи. 36. Ары.

КРОССВОРД

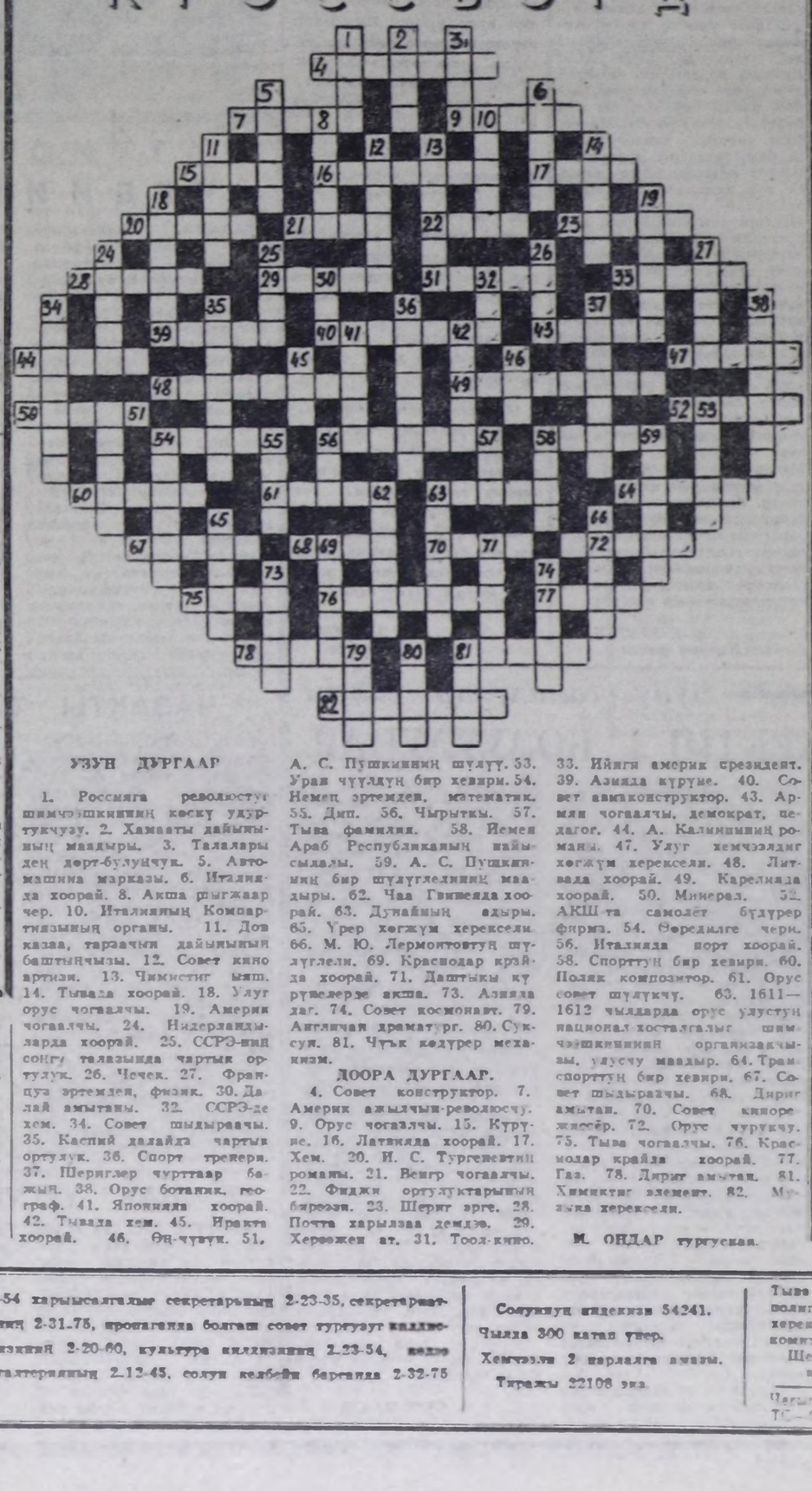

УЗУН ДУРГААР

1. Россияга революстуг шимчээшкиниинг көскү удуртукчузу. 2. Хамааты дайынының маадыры. 3. Талалары деп дөрт-булуңчук. 5. Автомашина марказы. 6. Италияда хоорай. 8. Акша шыгжаар чер. 10. Италияның Компартиязының органы. 11. Дов казаа, тараачыл дайынының баштыңчызы. 12. Совет кино артизи. 13. Чимистиг маш. 14. Тывада хоорай. 18. Улуг орус чогаалчы. 19. Америк чогаалчы. 24. Нидерландыларда хоорай. 25. ССРЭ-ниң сонгу талазында чартык ортулук. 26. Чечек. 27. Француз эртемден, физик. 30. Далай амытаны. 32. ССРЭ-дехем. 34. Совет шыдыраачы. 35. Каспий далайда чартык ортулук. 36. Спорт трекери. 37. Шериглер чурттаар бажың. 38. Орус ботаник, географ. 41. Японияда хоорай. 42. Тывада хем. 45. Ирактың хоорай. 46. Өң-чүүл. 51. А. С. Пушкиниинг шүлүү. 53. Уран чүүлдүң бир хевири. 54. Немец эртемден, математик. 55. Дип. 56. Чырытқы. 57. Тыва фамилия. 58. Йемен Араб Республиканың пайысылалы. 59. А. С. Пушкиниинг бир шүдүүлелиниинг маадыры. 62. Чаа Гвинеяда хоорай. 63. Дүнайның адыры. 65. Үрер хөгжүм херекселиг. 66. М. Ю. Лермонтовтуң шүлүүлели. 69. Краснодар крайда хоорай. 71. Даштыкы күрүмелерже акша. 73. Азияда даг. 74. Совет космонавт. 79. Англичан драматург. 80. Суксун. 81. Чүтк көдүрер механизм.

ДООРА ДУРГААР.

4. Совет конструктор. 7. Америк ажылчын-революстуг. 9. Орус чогаалчы. 15. Күрүне. 16. Латвияда хоорай. 17. Хем. 20. И. С. Тургеневтиң романы. 21. Венгр чогаалчы. 22. Фиджи оргулуктарының бирээзи. 23. Шерит эрге. 28. Почта харылзаа демдээ. 29. Херээжеи ат. 31. Тоол-кииго. 33. Ийиги америк президент. 39. Азияда күрүне. 40. Совет авиаконструктор. 43. Армяи чогаалчы, демократ, педагог. 44. А. Калинииниң романы. 47. Улуг хемчээлдиг хогжум херексели. 48. Литвада хоорай. 49. Карелияда хоорай. 50. Минерал. 52. АКШ-та самолёт бүдүрер фирма. 54. Өөредилге чери. 56. Италияда порт хоорай. 58. Спорттуң бир хевири. 60. Поляк композитор. 61. Орус совет шүлүкчү. 63. 1611—1612 чылдарда орус улустуң национал хосталгалыг шинчээшкиниинин организаторы, улусчу маадыр. 64. Транспорттуң бир хевири. 67. Совет шыдыраачы. 68. Дириг амытан. 70. Совет кинорежиссёр. 72. Орус чуруукчу. 75. Тыва чогаалчы. 76. Краснодар крайда хоорай. 77. Газ. 78. Дириг амытан. 81. Химиктиг элемент. 82. Музыка херексели.

И. ОНДАР тургускан.

ТЫВЫҢАРАМ

1. Чүглуп-чүглуп чыгаыр
сарыг,
Шуран-шуран мыраар сарыг,
Халыы-халыы маңнаар сарыг,
Карак-кулаа хайгаан сарыг,
Чүгүрүп-чүгүрүп соксаар
сарыг,
Чүдүү-чүрээ турбаан сарыг.
(Баажыыы үнүште).
2. Эртен дег бүттүг,
Эңме-тинчок санныг,
Эриккеи туруумда
Эрес сарыг аъттыг.
Кажык дег бөттүг,
Кара-тиичок санныг,
Кара черде телкеи
Харын сарыг аъттыг.
(Баажыыы үнүште).
3. Тый-тый үнүүр,
Тырык сарыг хүтүүг.
Эзирге домей,
Эжеш хертеен чалгынныг.

(Баажыыы диригге аныгаада).

О. ДАРЫМА.
Монгүш-Тайгадан чыгып бижээн.

ТВ

АПРЕЛЬ 26-ТЕ

БИРГИ ПРОГРАММА

МОСКВАДАН

7.00 — Эртиенги гимнастика. Мультфилым. Музыка. 7.30 — «Үе». 8.15 — АБВГД-ейжигеш. 8.45 —«Чаш чорзаны дүшке кирер». Фильм-концерт. 9.15 — Москвалың фотомастери В. Е. Гиппенрейтериниң хамаарыышкыны дугайында. 10.05 — «Эң мөге. Бүгү-эвилелдиң телеконкурзуу. 10.55 —«Эрги шаитар». Док. фильмниң баштайгы көргүзүү. (ВУР). 11.20 — Кижи болгаш хоойлу. «Хуусаида күш-ажылчы ажыл-чорудуга дугайында» ССРЭ-ниң хоойлуувуның күштүг болзуруига хамаарыштыр министерстволарының, ведомстволарының, чер-чер Советтериниң делегтелиниң дугайында. 12.05 — Улуг Октябрьның онзага. Төөгүзүнүң ошпес одуругларында. «Сээң бажыңың сеңээ эргим болза». Документаль-публицистиг фильм. 13.45 —«Бүгүдеге болгаш кижи бүрүзүнге». Узбекистанның хоорай транспортуның хогжулдезиниң дугайында. 14.15 — «Кады ажылдажылга». Телерепортаж. 14.45 — Бөгүн делегейде. 15.00 — Улусчу чогаадылгалың ийиги Бүгү-эвилел фестивалы. Фестивальдың кыйгырыглары. 15.30 — «Чернобыль: үениң ийи өңү». Док. телефильм. 16.20 — Дириг амытаннар дугайында». 17.20 —Ооң ырларының Сибирьде адрестери». Док. телефильм. 17.50 —Хоккей. Делегей чемпионады. Канада биле ССРЭ-ниң шилиидек командалары ойнаар. 19.50 — «Хамелеонуң оюну». Ж. П. Спарттың шинаниге уран-чечен телефильминиң баштайгы көргүзүү. «Чүгле шын». 1-ги серияны. 21.00 — «Үе». 21.35— «Хамелеонуң оюну». Уран-чечен телефильминиң баштайгы көргүзүү. 2-ги серияны. 22.40 — Фильм-концерттиң баштайгы көргүзүү. 23.40 —23. 55 —Медээлер.

ИЙИГИ ПРОГРАММА

МОСКВАДАН

8.00 — Эртиенги гимнастика. 8.20 — Эртем-тайылбырлыг фильм. 8.40 — Ритминиг гимнастика. 9.10 —«Эртиенги почта». Музыкалыг дамчыдыкта. 9.40 —«Арт кырынга аттаа». Уран-чечен телефильм. 10.50 —Э. Шоссон. Концерт. 11.10 —Бистиң садывыс. 11.40 — Казах ССР-ниң улустуң артизи Р. Рымбаева ырлаар. 12.25 —Спорттуң гимнастика. ССРЭ-ниң чемпионады. 13.10 — Молдавиниың телесуудизиниң программазы. 13.55 —«Рояльга ыт кылаптан чораан». Уран-чечен фильм. 15.00 — Реклама. 15.05 —Аныяктарга музыкалыг дамчыдыкта. 17.10 — «Революциядың шулүглелдери». И. Сельвинский — «Уляляевщина». Фильм-концерт. 17.55 —«Тео Адам чалап тур». ГДР-ниң телевидениезиниң дамчыдыкта. 19.15 — Могилев областың Я. М. Свердлов аттыг колхозунуң гаргазы А. П. Герасимовтуң школачылар-биле ужуражылгазы. 20.00 —«Тамчыдыг удуур, чаштар!». «Хөөлбек». Мультфилым. 20.15 — «Улустарның чогаадылгазы». 21.00 —«Үе». 21.35 — Концерт. 22.45 —00.20—«Часны келдириг». Уран-чечен фильм.

Редактор
В. С. ШАРАВИЙ

агаар

Республиканга шокар булуттаар, чамдык черлерге чаъс холдумактыг хар чаар. Соңгу барыын чүтеп хаттың дүргени секундада 7—12 метр. Дүне агаарның температуразы 3—5, чамдык черлерге 8—10 градус соор. Хүндүс 12—14, чамдык черлерге 16—18 градус чыдыг болгаи.

Кызылга чуга булуттаар. Дүне агаарның температуразы 1—3, хүндүс 12—14 градус чылыыр.

Автооруктарга көстүрүг эки.

КИНО

АПРЕЛЬ 25-ТЕ

«НАПЫРАЛ»: «У заставы «Красные камни» 11.30, «Палаш» 9.30, 13.10, 15.00, 16.50, 18.40, 20.30 шактарда.

«КАА-ХЕМ»: «Крик дельфина» 14.00, 16.00, 18.00, 20.00 шактарда.

«ВОСТОК»: «Король Дроздовки» 14.00, «Джентльмены удачи» 15.40, 19.30, «Сельская пуля» 17.30 шактарда.

«ПИОНЕР»: «Киносборник» 9.30, 13.00, «Первый курьер» 10.50, 15.00, «Время сыновей» 16.50, 20.30, «Знаю только я» 18.40 шактарда.

Адресивис: 667000, Кызыл хоорай, Щетинкии болгаш Кравченко кудумчузу, 3

ТЕЛЕФОННАРЫ:

редакторлуң 2-24-63, редакторлуң орлакчыларының 2-25-24, 2-23-54 харысаалгалыг секретарының 2-23-35, секретариатың 2-23-35, партийжи аныдырал болгаш үлетүр киижистериниң 2-31-75, пропаганда болгаш совет түрүзүг киижистериниң 2-37-13, чагда киижизиниң 2-41-27, информация киижизиниң 2-20-60, культура киижизиниң 2-23-54, ажыл-агый киижизиниң 2-21-47, корректорларның 2-27-41, бухгалтериязының 2-12-45, солуи келбейи бөлүмүнүң 2-32-75 телефонче долгаар.

Солуунуң индекизи 54241.
Чылда 300 катап үнер.
Хемчээли 2 парлалга амазы.
Тиражы 22108 эк.

Тыва АССР-ниң Ном үндүрер чер, полиграфия болгаш ном садыының херектериниң талазы-биле күрүне комитединиң типографизиязы. Кызыл, Щетинкии болгаш Кравченко кудумчузу, бажың № 1.

Чагыг № 3495.
ТС—01242.

Тувинская республиканская БИБЛИОТЕКА им. А. С. Пушкина

Бүгү чурттарның пролетарийлери, каттыжыңар!

ШЫН

СЭКП Тыва обкомунуң, Тыва АССР-ниң Дээди Совединиң болгаш Министрлер Чөвүлелиниң органы

1987 чылдың апрель 26 воскресенье № 99 (13399)

1925 чылда үндезилеттинген. Өртээ 3 көпеек

ЧЕДИИШКИННИ КАДРЛАР ШИИТПИРЛЭЭР

Чоокта чад СЭКП обкомунуң бешки пленумуну болуп эрткен. СЭКП ТК-ның январь (1987 ч.) Пленумунуң шиитпирлерин күүседир талазы-биле партиялың область организациязының сорулгаларының дугайында партия обкомунуң бюрозунуң илеткелин СЭКП обкомунуң бирги секретары эш Г. Ч. Ширшин аңаа ылгаан. Партия ТК-ның январь (1987 ч.) Пленумунга СЭКП ТК-ның Чиигине секретары эш М. С. Горбачевтуң «Эде тургустуунукчу болгаш кадр политикалыңың дугайында» деп илеткелинде айыткан политиктиг болгаш практиктиг түңнелдерни, сорулгаларны республиканың коммунистери, бүгү ажылчы чоннуң бир эп-сеткилдиг чүүлдүгүнүң деткээш, ажыл-чорудулгатынга удурттулга кылдыр хүлээп алгаш, оларны күүседир дээш ажылдап турар.

СЭКП ТК-ның апрель (1985 ч.) Пленумунуң соолунде эрткен ийи чылдың дургузунда партиялың область организациязының ажылының эде тургустуунукчуның бот-шүгүмүлевки ёлу-биле хандыр анализтеп көөрге, бо талазы-биле түгле баштайгы бире базымнар кылдыгаан. Партияның XXVII съездиниң шиитпирлерин, «Тыва АССР-ниң экономиктиг болгаш социал хөгжүлдезин дүргедир талазы-биле хемчеглер дугайында» СЭКП ТК-ның болгаш ССРЭ-ниң Министрлер Чөвүлелиниң доктаалын күүседиринче ажылчы чоннарны эвилелдевишаан, экономикада, социал болгаш угаан-бодал амыдыралында адырларында четпестерни ажып эртериниң чамдык аргаларын тып, улус ажыл-агыйының чамдык адырларынга түгээр түңнелдерни чедип алган.

СЭКП обкомунуң, хооркомунуң, райкомнарының, оларның аппараттарының ажылында эде тургустуунукчуның оожум-даа болза эгелээн. Экономика, социал болгаш кижиларлыг айтырыгларның талазы-биле салган сорулгаларны шиитпирлээрин тодаргайы-биле бедии, партия эге организацияларынга, күш-ажылчы коллективтерге практиктиг айтырыгларны шиитпирлээрине хөй кичээнгейни салып турар болу берген. Партияның иштики демократизы сайзырап турар, ажык-чарлыг болур чорук, шүгүмчүлел болгаш бот-шүгүмчүлел хөгжүп, массалар-биле харылзаа быжыглап турар. Кадрларны шилип ап, депшидип тургаш, оларның политиктиг, ажыл-ишчи шынарларын хамы көрүнүп, коммунистерниң, ажылчы чоннарның санаалдарын барымдаалап көрүп турар болу берген. Партия хуралдарынга отчеттарын дыңнаарын, характеристикаларын ажыл-чарлыы-биле бадыткаарын, кадрларның сөңгуурүн болгаш аттестапиязын эрттирерин практикалап эгелээн.

Улус депутаттарының Советтеринiң, оларның күүседикчи органнарының, профсоюзтар, комсомол болгаш өске-даа хөй-ниитиг организацияларының ажылының эде тургустуунукчуны чоруп турар. Республикада улустуң күш-ажылчы болгаш хөй-ниитиг идепкейи өзүп, сагыыга-чуруум болгаш көрүм-чүрүм бижигып орар.

Оон-биле чергелештир республиканың улус ажыл-агыйының бүгү адырларында, иштирелел аймыдыралында эде тургустуунукчуны болгаш чаартылга оожум боттанып турарын СЭКП обкомунуң пленумунга демдеглээн.

Республикада тургустугган экономиктиг күүгүү ажыктыг ажыглаар талазы-биле хемчеглерни партия комитеттери, Министрлер Чөвүлели, хооррайкүүскомнар четпес боттандырып турар. Улус ажыл-агыйының адырларын интенсивтиг хөгжүлдезиниң оруунче шилчидер, бүдүрүлгелериниң техниктиг эде дериглезин дүргедир, бригада керээ-зин, бот-оруулга-чарылганы, ажылга хөй эдлчег-биле ажылдаарын пептередир талазы-биле ажылды коштаж чорудуп турар. Улетпүрде фонд эгидиишкинин күдү, күш-ажылдың организациязы коштаж, продукциянның шыпары багай болуп артышаан.

Капитал тудугнуң удурттулгазында үнделиг эде тургустунуукчуны чедип алдымаан. Тудуг организацияларының, тудугжуларның күш-ажылының организациязын экижидер үнделиг хемчеглер албаан, техниканы, механизмнерни багай ажыглап, мурнаачы дүрзүлгелиг, бот-оруулгачарылганы, бригада керээзин мурнуку хевээр коштаж пептередип турар. Тудугжуларны ийи эдлчег-биле ажылдаарыңче шилчидиш турары оожум. Тудугнуң шынарын экижидер талазы-биле улуг өскерилгелер болбаан. Массалыг профессиялың кадрларын белетээрин ам-даа коштаж чорудуп турар.

Республиканың агроүлетпүр комплексин бодунуң материал-техниктиг базазын ажыктыг ажыглаарын ам-даа чедип албаан. Эрткен чылын 67 совхозтуң үжеп үжүү күүрүеге продукция садарының планын күүсетпээн. Чер болгаш мал ажылының дыка хөй айтырыглары багай шиитпирлеттинип турар.

Социал адырлыг хөгжүлдезинде хөжүдаашкыннарны ажып эртери-биле тодаргай хемчеглерни ажыглаан кылган, мынчангаш ону боттандырар дээш шиитпирлиг хемчеглерни алырын СЭКП хооркомунга, райкомнарга, Министрлер Чөвүделиниге, хооррайкүүскомнарга, министерстволарга болгаш ведомстволарга дааскан. Ыяшгыны чуртталга тудуун дүргедиири-биле немелде хемчеглерни алырын чугулаан көргеи. Малчыннарның чуртталга болгаш социал-хандырыгга байдалын доктаамал эки-жидеринче кичээнгейни салган.

Партияның иштики амыдыралын демократчыдар талазы-биле ажылды партия комитеттери, партия эге организацияларының чорудар. Пленумнарга, партия хуралдарының бюроларының, секретарьларының, килдие эргелекчилериниң, партия комитеттеринiң кежигүүнериниң, коммунист удурттулгаларының ажылының дугайында отчеттарын, информацияларын чугаалажырын калбаа-биле практикалаар. Ажылдың стилинге, кадрлар кижизидилгезинге эде тургустуунукчуны, чаа түүлүг бадыткаары, дүжүметсиг болгаш ёзу барымдаалаар чорукту үнделиг-биле чок ылыры, ажык-чарлыг болурунуң, шүгүмчүлелдиң болгаш бот-шүгүмчүлелдиң ролюн күштелдирер.

СЭКП ТК-ның январь Пленумунуң шиитпирлеринге дүүштүр кадрлар-биле ажылды эде тургузарын, оон хевирлерни, арга-методтарын чаартырын партия комитеттеринге, Министрлер Чөвүделиниге, хооррайкүүскомнарга дааскан. Кадрлар-биле ажыл ленинчи кадр политикалының принциптеринге дүүшкен турар үжүрлүг. Кадр ажылын амгы үениң социал-экономиктиг хөгжүлдезинин дүргедирин дээш демисселдиң кол угланышкыннары-биле чарылбас холбаалыг болдурар. Удуртулар ажылдарга херээженнерин, ажылга салыныыр партия кежигүүзүнүң директивтерин, ажылга салыныыр партия кежигүүзүнүң шиитпирлериниң дидими-биле депшидери эргежок чугула болуп турар. Кадрларның марксизм-ленинизм белетекелин күштелдирер, кадр курлавырларын тургузар, оларның политиктиг болгаш моозукшулар культуразын хевирлээр, сөс биле ажыл-херектиң чаңгыс аай болдуруп, эки тоңчу түңнелдерни чедип алырын хандырар. Кадрларның аттестапиязын доктаамал чорударын чедип алыр.

Совет, ажыл-агый организациязының, профсоюзтарның, комсомол болгаш өске-даа хөй-ниитиг организацияларының ажылының стилин, аргаларын, хевирлерин ТК-ның январь Пленумунуң шиитпирлеримге дүүштүр эде тургузар, оларга партийниң удурттулгазы экижидер, ажылыпга деткимчеңи көргүзер, практиктиг дузаны чедирер, олардан негелдеңи күштелдирер.

Партия организацияларының чугула сорулгаларының бирээзи идеология ажылын эде тургузары, оон үре түңнелдиниң белдиери болур. Од мынаш ажылчы чоннарның, ылаңгыя аныктарның интернационалчы кижизидилгезинге күштелдирериниң кичээнгейни салыр.

Амгы үеде эдлчеглиг сорулгалы болза, СЭКП обкомунуң пленумунуң шиитпирлерин коммунист бүргүзүнге, бүгү ажылчы чоннарга чедир тайылбырлавры, оны күүседир дээш ажыл-ишти шын организастаары-дыр. Маңаа эң-ие шиитпирлиг рольду партия организациязы ойнаар, эде тургустуунукчуны дээш массаның демисселии ол башкаар хүлээлгезинг. СЭКП ТК-ның январь Пленумунуң база партия Тыва обкомунуң V пленумунуң шиитпирлерин күүседир талазы-биле айтырыгларны партия комитеттериниң пленумнарынга, партия хуралдарынга чугаалашкаш, бот-тайылырарының хемчеглерни ажылдап кылгаш, оон күүселдезин организастаар ужуралуг.

СЭКП обкомунуң пленуму коммунистерни, бүгү ажылчы чоннуу эде тургустуунукчуну болгаш чаартылгаларны боттандырар, республиканың социал-экономиктиг хөгжүлдезин дүргедеңер. Улуг Октябрьның 70 чылыы төлептиг үтүүр дээш бүгү-ле чүүлдерни кылырынче кыйгырган.

Найыралдың дыңзыг судалы

КОЛЛЕКТИВТИГ КЕРЭЭЖЕ ШИЛЧЭЭН

РСФСР-ниң крайларындан, областарындан келген тудугжуларның бистиң республиканың тудуг шөлдеринде ажылдап турары—акы-дүнма найыралдың, бот-боттарынга дыналажылганың көскү чижээ. Улуг Октябрьның 70 чыл ою-уткуп турар юбилейлиг чыл да бригадалар ажылын улам шапкынчыдып, бедиткен социалистиг хүлээлгени алган. Көжүп ажылдаар аргажок киргеи бригаларның эразында «Мособлстрой—5» трестиң бот-оруулга-чарылгалыг тудуг участогун демдеглеп болур. Участок чыл түңнели-биле трестиң бүдүрүлгелериниң аразында чарышка ийиги черни эзлээн. Керээлиг ажылдар планы 117,5 хуу, бодунуң күжү-биле кылыр ажылдар 122 хуу күүсеттингеи.

Комплекстиг бригада ийи эдлчеглиг ажылдап тургаш, күш-ажылдың бүдүрүкчүлүүн өстүрген. Чыл түңнели-биле көргүзүг 229.7 хуу четкен. Күш ажылдыг эки организастаарын чедип алганындаа көргүзүглер экижээнин ниже-кер-техниктиг ажылдакчыларда, тудугжулар боттары-даа демдеглээр болду. Чаартыкчы саналдарны бүдүрүлгеге ажыглаары тудуг ажылын хуусаа бергеи-де доозар арганы турбаткан. П. Коновалов биле И. Росликов оларның чер ажылдарының технологиязын өскертир талазы-биле кииргеи саналы-биле 320 олуттуг хуусаа бергеи. Бо арганы 1140 олуттуг школа тудуунга база ажыглаан.

Технологтуг болгаш күш-ажылдың сагыыга-чуруумун шыңгыыратканындаа материалдыг курлавырларын өлүп камнап алган. 1986 чылда планың фондузунуң намналгазы 168,5 хуу болган, 60 тонна цемент, 2,5 муң туубу, 5 куоометр дилиг материалдары, 0,5 муң киловатт-шак электри энергиязы камнаттынган. Бригада камнап алдынган материалдар-биле ийи хун ажылдаан. Бызаучының, дашчының, канакчының, арматурщиктиң ажылын бедик мергежилдиг тудугжуларның кайызы-даа кылыптар. Тудугнуң таваан садыр блоктардан ангы материалдарны москвачылар боттары эккеп алган. Бригадага үш кранны, бульдозерни, чүк машиналарын быжыглаан. Уруглар садын эң бедик марканың кызыл өңнүг нарын туубуунган тутkан. Ханаларны эптеп каанының певергини ажжок. Бажыңның даштыкы азыгларын, эжиктер үстүн бир ямбы кылдыр салган. Ыяштан кылган хаалгаларны кылыры көрдүнгеи. «Кремль туубуу» деп алаары туубу-биле килган, орус аян-биле каастаан бо объект чашгарга эки белек, москвачылар дугайында тураскаал болдур.

Бригада уруглар садын планда көрдүнгенiниден ийи ай бурунаар, июль айда, доозар сорулганы салган. Амгы үеде ханазын дооскаш, дээвирнин салып турар. Иштики ажылдар эгелей берген. Оон-биле чергелештир тудугжулар школаның ийи өөредилге, бир административтиг үш корпустарының таваан салып дооскан болгаш спорт залдың орнун белеткеп турар. Школа тудуунуң хуусаазын ийи катап кызырарын олар күүсеткеи.

Чыл эгезинден тура, тудугжулар коллективтиг керээже шилчээн. Моон мурнунда чаңгыс бригада керээлиг ажылдап турган болза, ам бүгү участокту киприштиргеи. Склад эргелекчизинден эгелээш бухгалтерлерге, начальникке чедир ажылдың төнчү көргүзүглери дээш сомуургалдыг алырган. Моон ажылым, сээн ажылың деп чугаа-даа чок, кым-даа, кандыг-даа ажылды кыла каапкаптар. Хамык-ла ажылдарны удуртур, контрольдаар 7 кижидек тургустунган човүлелди сонгаан. Бистиң чамдык тудуг шөлдеринге дециэргe, мында чайгыс-даа турушкун чок, хандырыга дээш харысаалга улгаткан. Озалдаар, прогулдаар чорук шуут чок.

Бүгү аргаларыны санап көргеш, чыл планын декабрь 25-те доозар, пландан ажыр 20 муң рубльдиң ажылдарын кылыр хүлээлге алдынган. Камнаалга талазы-биле бо чылгы хүлээлге эрткен чылдыңдан улуг. Экономиктиг ажыктыы 10 муң рубль чаартыкчы саналдарны бүдүрүлгеге ажыглаары көрдүнгеи.

Хүлээлгелериниң эки күүсеттирип турарын бригаданың комсомолчу шалыпчы тудугларынга ажылдап турган. Интернационалчы коллективтиг татар Рафаэль Акчурин, украин Николай Великохватько болгаш өске-даа нациялардың төлээлекчилери бар. Чээрби беш чыл тудугжулаан кран башкарыкчызы Анатолий Кореневский баштайгы үелерде ийи эдлчегге улаштыр чажам дивейн ажылдап турган. Ол Күш-ажылчы Алдар орденниң III чергезиниң эзилекчизи. Иван Рослячугаа аразында билип алдым. Бригадир Бүгү-эвилелдиң комсомолчу шалыпчы тудугларынга ажылдап турган. Интернационалчы коллективтиг татар Рафаэль Акчурин, украин Николай Великохватько болгаш өске-даа нациялардың төлээлекчилери бар. Чээрби беш чыл тудугжулаан кран башкарыкчызы Анатолий Кореневский баштайгы үелерде ийи эдлчегге улаштыр чажам дивейн ажылдап турган. Ол Күш-ажылчы Алдар орденниң III чергезиниң эзилекчизи. Иван Рослякоз база ол орден-биле шаңнаткан. Шеверлекчилерден Надежда Киселёва, звено удуртукчузу Александра Унжина оларның кызымаа эшеөрү үнелеп көрүп турар.

Тывада келген тудуг организациязының арга-дүржулгазын өөренири, ону иептередири чугула болуп турар. Бригадалар аразында чарышты организастап болур. Ажылдаарынга, дыштанырынга тавымчалыг байдалдарны тургузары — согласлаттынмас айтырыгларның бирээзи.

Чаа бажыңнар, социал-культура объектилери каракка көзүлдүр-ле немежип турар. Чурттуң янам-бүрү булуңнарындан келген эң тайбың мергежилдиң кижилери — тудугжулар эптиг-дем-нинг, эгин деп ажылдап турарын көөрге, чоргаарачыгдаа. Күжүзүс — найыралдыр деп бодал кижиниң сагыжынга доңналыр.

А. ХОВАЛЫГ.

ЧУРУКТА: П. В. Коноваловтуң бригадазы чаа садык тудуунда.

О. ОХЕМЧИКТИҢ фотожу.

СИРИЯ УДУРТУКЧУНУҢ ЧОРУП ТУРАРЫ

Араб Социалистиг катаа тургустуунукчу партиязының Чиигине секретары, САР-ның Президентизи Х. Асад-биле М. С. Горбачевтуң чугаалажыышкыны апрель 24-те Кремльге болган.

Чугаалажыышкынын маргаа СЭКП ТК-ның Политбюро кежигүүзү, ССРЭ-ниң даштыкы херектер министри Э. А. Шеварднадзе, СЭКП ТК-ның Политбюро кежигүүзүнге кандидат, ССРЭ-ниң намгалаа министри С. Л. Соколов, СЭКП ТК-ның секретарьы А. Ф. Добрынин, албанның өске-даа кижилери, сирий таладан — Х. Асадты үдеп чоруур кижилер киришкеи.

Делегейниң болгаш Чоокчу Чөөн чүктүң хөй айтырыгларының талазы-биле делегеренгей санал-оваа солчулгазы болган, совет-сирий кадры ажылдажылганың айтырыгларын чугаалажып көргеи.

Совет киитилелде бооп турар революсчу эде тургустуунуукчуны-биле холбаштыр бодунуң бодалдарын М. С. Горбачев чугаалап берген.

ССРЭ-де эде тургустуунуукчу чорудулгазы, оон иштинде оон делегей байдалынга болгаш күүрүмелер аразынга харылзааларга хамаарыштыр салдары Сириниң Президентизиниң талазындан улуг сонуургалды болдурган. Бодунуң эдлчеңде ол чуртунуң экономиктиг байдалынын, оон иштики болгаш даштыкы айтырыгларының дугайын дыңнаткан.

СЭКП-ниң болгаш Совет күүрүнниң даштыкы политика талазы-биле ажыл-чорудулгазының кол ужур-утказын таймылырлап, ядролуг чүс чылдың боттуг түүлдерин бүгүдениң мурнунга таварышкырындан азы таварышкындан, политиктиг, социал-экономиктиг системаларның азы идеологтуг үзелдерининг ылгалдырыкларын хамаанчокка бот-боттарын-биле кожа-келбэ договорнар чурарынга эргежок чугулазын М. С. Горбачев демдеглээн.

Барын түүте хөй күүрүнниң ажылдакчылары эртkеи үебиле чурттап турар. Олар делегейже улуг күүрүзенрек политиканы дамчыштыр корүп, ядролуг айтырыгларын, өскүдерин бодап, делегейниң өске чидиг айтырыгларын, оон иштинде хөжүп орар чурттарының сагыш салымышкынарын тоол көрбейн турар.

Делегей байдалы нарын болган ол бадыңчыдыр турар деп, М. С. Горбачев уламчылаан. Ынчалза-даа делегейниң хөй-ниитизиниң, улустуң калбак массаларының, боттуу-биле бодап бижир күүрүе ажылдакчыларының талазындан милитаристчи болган неоглобалдыг угланышкынынарга өзүп турар удурланышкынын, тайбың болгаш боо-чеңсекти дүжүрери дээш аймаалашкынынар өөрүнчүг болуп турар.

Бигги тайбыңның күүгүзү кана-даа каттышпаазының шимчезикини-биле улуу-биве бижыглаттынган.

Боо-чеңсекти дүжүрериниң болгаш аймыл чок чорукчуг айтырыгларынга кана-даа каттышпаан чурттарның өзүп турар кичээнгейни Президент опаалап демдеглээн.

Дайыының болгаш тайбыңның айтырыгларынга ССРЭ-ниң туружун бүгү улустарының эргелекчилеринге ажылдап чораан Владимир Николаевич Сидоренга сонгаан.

Өске ажылче шилчээнин-биле холбаштыр СЭКП райкомунуң секретарының түүлээлгезинден С. К. Орус-оолду хостаан.

СЭКП райкомунуң секретарынга Биза Лопсан Сам-буяну сонгаап, ону СЭКП райкомунуң организастыг ажыл кылдызының эргелекчилик түүлээлгезинден хостаан.

СЭКП райкомунуң бирги секретарынга мурнунда СЭКП Эрзин райкомунуң ийиги секретарынга ажылдап чораан Кисин Александрович Монну сонгаан.

СЭКП райкомунуң ийиги секретарынга болгаш райкомнуң бюро кежигүүнге мурнунда СЭКП Кызыл хооркомунуң үлетпүр-транспорт хылдызының эргелекчизинге ажылдап чораан Владимир Николаевич Сидоренга сонгаан.

Өске ажылче шилчээнин-биле холбаштыр СЭКП райкомунуң секретарының түүлээлгезинден С. К. Орус-оолду хостаан.

СЭКП райкомунуң секретарынга Биза Лопсан Сам-буяну сонгаап, ону СЭКП райкомунуң организастыг ажыл кылдызының эргелекчилик түүлээлгезинден хостаан.

СЭКП райкомунуң бирги секретарынга мурнунда СЭКП Эрзин райкомунуң ийиги секретарынга ажылдап чораан Кисин Александрович Монну сонгаан.

СЭКП райкомунуң ийиги пленумунуң ажылынга СЭКП ТК-ның кежигүүнүнге кандидат, партия обкомунуң бирги секретары Г. Ч. Ширшин киришкеи.

СЭКП ЭРЗИН РАЙКОМУНУҢ ПЛЕНУМУ

СЭКП Эрзин райкомунуң пленуму дүүн болган. Аңаа «СЭКП ТК-ның январь Пленумунуң болгаш партия обкомунуң V пленумунуң шиитпирлерин күүседир талазы-биле районнуң партия организациязының сорулгаларының дугайында» айтырыгны чугаалажып көргеи.

Партия райкомунуң пленуму организастыг айтырыгларны чугаалажып көргеи. Өске ажылче шилчээнин-биле холбаштыр А. Ч. Монгушту СЭКП райкомунуң бирги секретары хүлээлгезинден хостаан.

СЭКП райкомунуң бирги секретарынга Биза Лопсан Самбуяну сонгаап, ону СЭКП райкомунуң организастыг ажыл кылдызының эргелекчилик түүлээлгезинден хостаан.

СЭКП райкомунуң пленумунуң ажылынга СЭКП ТК-ның кежигүүнүнге кандидат, партия обкомунуң бирги секретары Г. Ч. Ширшин киришкеи.

Т. П. Тодикованы Тыва АССР-ниң Дээди Совединиң Президиумунуң Хүндүлел бижии-биле шаңнаар дугайында.

ТЫВА АССР-НИҢ ДЭЭДИ СОВЕДИНИҢ ПРЕЗИДИУМУНУҢ ЧАРЛЫЫ

Республиканың улус ажыл-агыйынга хөй чылдарда үре-түнелдиг ажылдаавы дээш улус депутаттарының Чоон-Хемчик район Совединиң күүсекчи комитединиң даргазының оралакчызы, районнуң план комиссиязының даргазы Тамара Павловна Тодикованы Тыва АССР-ниң Дээди Совединиң Президиумунуң Хүндүлел бижии-биле шаңнаар.

Тыва АССР-ниң Дээди Совединиң Президиумунуң Даргазы Ч.-Д. ОНДАР.

Тыва АССР-ниң Дээди Совединиң Президиумунуң Секретарының орунга В. ШАРАВИЙ.

Кызыл хоорай, 1987 чылдың апрель 24.

ТЫВА АССР-НИҢ МИНИСТРЛЕР ЧӨВҮЛЕЛИНДЕ

Тыва АССР-ниң Министрлер Чөвүлели эш Аяа Чигжитович Монгушту Тыва АССР-ниң Министрлер Чөвүделиниң таныжыга Парламентага күүрүе чажыттарын камгалаар талазы-биле Советтиг начальниктиг-ге томуйлаан.

УЛУСЧУ КОНТРОЛЬ

№ 4. (156). апрель 1987 ч.

КАРЫЛГА ЧҮҮДЕН БОЛГАНЫЛ?

Таңды районда «Коммунизмниң херели» совхоз 1986 чылда пинтизи-биле план ёзугаар 70 муң рубль орулгалыг ажылдаар тургаш, херек кырында 138 муң рубльдиң карылгазын болдурган. Бүдүрүлгениң бүгү хемирелиринге планда көрдүнгенниден 403 муң рубльды ажыр чарыгдаан. Ооң иштинде 377 муң рубльди мал ажылынга ажыр чарыгдаан. Ажыл-агый пинтизи-биле тараа болган сүт бүдүрүлгениниң планын ажыр күүсеткен-даа, эът бүдүрүлгезиниң планын чүгле 73,9 хуу. дүктү 88,5 хуу күүсединп, планда көрдүнгенниден 106 тонна эътти, 7 тонна дүктү эвээшти бүдүргеп. Моңаа бирле дугаринда ажыл-агыйжы эвес, малдың өлүп хораар чоруунуң болгаш ону самчыгдап, чидиргени хамааржыр.

Эрткен чылын 5685 баш бүгү хевириң малы өлүп хораанындан база самчыгдаттынганындан, ол чедир алдынмаан продукциянның өртек-үнези 220 муң рубль түнге дең-нежип турар.

Республиканың эң хой шээр малдыг ажыл-агыйларының бирээзи ол совхоз чүге карылгалыг ажылдап турарыл? Аңаа харыы кылдыр моон адаанда чижектерни ап көрөлиңер. Ажыл-агый малдың семиртилгезинче четпес кичээнгей салып турарындан оларның эртеп чылын күүгеге дужаагаа эъдиңиң 87 тонназы ортумактан куду күштүг болгаш чолдур малдар болган. Оон уржуудан совхоз 59,5 муң рубль түнүг немелде орулганы чедир албаан. Ол шыкаш бо ажыл-агыйда инектерниң кызыраар чоруу-биле демисселди кошкак чорудуп келгениндеп, өртеп чылын төрүүр инектериң 18 хуузу кызыр болган. Оон 58 бызаа, 111,4 тонна сүт чедир алынмаан. Оларны акшаже шилчидерге 45 муң рубльге дең-нежип турар. Кызырааи 58 инекти чыл иштинде чемгерип, ажааганнындан 40 муң рубль түнүг моғаралды бодунга чедиргеп. Ажыл-агыйның карылгалыг ажылдатынның кол чылдагаанларының бирээзинге оларның бүдүрүп турар продукциязының бот-үнезиниң үлүг болуп турары.

1986 чылда боза малдың бир центнер немелде дезиязының бот-үнези 372 рубль 45 копеек болган, планнап турганы 272 рубль 16 копеек, а күүгениң садып алыр өртээ ортумаа-биле 142 рубль болуп турар. Хойнуң немелде дезиязының бот-үнези 190 рубль, планнаны 149 рубль 44 копеек, а күүгениң сүтүмак өртээ 170 рубль. Дүктүң ол көргүзүүлериң дес-даралаи көргүзерге 1029 рубль 14 копеек, 824 рубль 59 копеек, 750 рубль, сүттүң 64 рубль 34 копеек, 47 рубль 85 копеек, 38 рубль болуп турар. Байдал мындыг турда, ажыл-агыйның орулгалыг чоруу болдунмае дээрэн билдингир. Малдан алыр продукциязының ботөртээнин улүг болуп турарынга бир дугаринда-ла мал чемнер төтчеглекчи ёзу-биле ажыглап, ону мал ажылының янзы-бүрүү хереглелдериңе ажыглаан деп документ тургускаш, кайы хамаанчок үндүр бижип турары хамааржыр. Эрткен чылын бир центнер сүт бүдүреринге 0,6 центнер чем единицазы, боза малдың бир центнер немелде дезиязының бүдүреринге 1,7 центнер чем единицазы планда көрдүнгенниден ар-тыкка чарыгаттынган. Мал чемниң иштп орта> 108,8 муң рубль база-ла совхозтуң когаралы болуп, мал продукциязының бот-өөттээн улгат тырын турары билдингир.

Совхозта мал чемниң учёт, өттёлү сандаргай бай халдв. Оон чарыгдалын херек кырында кым-даа хынап көрбейн турар. Мал чемниң чарыгдалын мындыг байдалга тургузуп, ону ала чайгаар даажыңышның агымыңче кииргенинде түнелинде 198' чылдың март айда иштизи-биле 369,9 тонна сиген түлеп үнген. Оон өртээн бүрүүлү кижилерге төлөдир талазы-биле шандыг-даа хемчег алдынмаан, харын-даа чиң-арга-биле ону малга чидир типкеп кылыыр үндүр бижээн Оон өртээ 19,5 муң рубль болган. Эрткен чылын де кабрь айда хой кажаалары чылыглаан деп меге акт тургускаан, 34 муң рубль со-

тектиг 2928 тонна саванны үндүр бижээн. 1985 чылдың төнчүзүнде үредип баксыраан деп акт тургускаш, ажыл-агыйның когаралы кылдыр 53794 рубль өртектиг 2325,5 тонна сенажты үндүр бижээн.

Хой ажылының продукциязының бот-өртээнин улгадырынга оон продуктулуг чоруунуң чавызы, оон бүдүрүлгениниң чарыгдалының улүг болуп турары база хойнуң өлүп хораарының хой болуп турары элээн салдарны чедиргеп. Эрткен чылын хой бүрүзүндеп-не 280 грамм дүктү, төрүүр 100 хойдан-на 39 хураганы чедир албаан. Өлген хойларының өртээ 55 муң рубль түнге дең-нежип турар. Эрткен чылын хой кажазы чылыглаан деп акт тургускаш, 41357 рубль өртектиг 3564,8 кг кидиспи үндүр бижээн.

Хой ажылының экономиктиг чамдык көргүзүлгелериниң эвес планнашкын база салдар чедирип турар. Чижээ, 1986 чылда план ёзугаар хой ажылынга автотранспорт ажыглалы 6,3 муң рубль планнаттынган турган, а херек кырында ол 111,2 муң рубль шинкпе, азы планда көрдүнгенниден 18 катап хой болган. Чүгле суг соортур үш автомашиналарының чылда чарыгдалы 6,3 муң рубльден ажып турарын совхозтуң удуртукчулары биле тура-ла, планнашкынны мынчаар тургузуп турары алдептиг. Бо болза ажыл-агыйжы эвес чоруктуң ужуу-дур. Тракторларга чарыгдал планда көрдүнгенниден 35,4 муң рубль хой болган. Ынчап кээрге хой ажылынга көрдүнген чарыгдал пландан 234,2 муң рубль хой болган болгаш продукциянын бүдүрүлгези эвээжээн.

Совхоз инитизи-биле хой ъдын садып сайгарарындан 76 муң рубль, дүк сатканындан 176 муң рубль карылгалыг болуп үнген, ол дээрге планда көрдүнгенниден 106 муң рубль хой.

Чамдык продукциялариың бот-үнезиниң бедик болуп турарынга кол хөрөнгилериң чогумчалыг ажыглавайн турары, оларның үчедүн сандараткаш салдар чедирип турар. Ынчангаш амортизациниң санаашкыны, планнаашкыны болгаш оон түңүн совхоз бүдүрүлгезиниң адырларының аразынга үлелгези херек кырында байдалга дүүшпейн турар. Чижээ, боза малдың немелде дезиязын бүдүрериңе план ёзугаар амортизация 5,1 муң рубль түнге көрдүнген турда, херек кырында ол көргүзүү 27,5 муң рубль болуп, планнан 5,4 катап. сүт бүдүрүлгезиниге 10,7 муң рубль көрдүнген турда, 41,1 муң рубль болуп, планнан 3,8 катап хой болган.

Ниитизи-биле совхоз кол хөрөңгилериниң бир рубль бүрүзүңге-ле 27 копеек өртектиг продукция бүдүрүп, четпес ажылдаан.

1986 чылда совхоз чер ажылынган 263 муң рубль түнүг орулганы алган-даа болза, бүдүрүтүген тараанын, картофельдин, хой чылдыг сигенниң бот-үнезин планда көрдүнгенниден улүг болган.

Эрткен чылын бо ажыл-агый экономиканы болгаш сан-хөөнү быжыглаарының талазы-биле четпес ажылдаанындан аңгы үеде улүг бергедээшкиннерге таваржып турар. Шалын төлээри-биле күүгене баңкызындан алган чээли үе-шаанда төлеттинмейн хөөленип, мал эми сайын алыр, телефон хөлезиниң безин төлээр акша чок олурарын бодап көөрге-ле чөгенчиг.

Ажыл-агыйны билдиглиг ушпап башкарар чүве болза, орулгалыг ажылдап болуруның аргалары барын үстүнде айыткан чижектер бадыткап турар-дыр.

Ынчангаш бо ажыл-агыйның болгаш Таңды районуң, РАУК-түң удуртукчулары бо шүгүмчүлелдең түңнел үндүрүп, эде тургустунуушкынның келген оруунче кирип, совхозтуң экономиказын быжыглаар дээш дем каттыштырып, төлө ажылдаарын олардан үе иеген келген.

Ш. ЧАШ,
Тыва АССР-ниң Улусчу контроль комитединиң инспектору.

ИДЕПКЕЙИН, ХАРЫЫСАЛГАЗЫН БЕДИДИП ТУРГАШ

Бо чылдың бирги кварталында Бии-Хем районуң көдээ ишчилери мал база чер ажыглыының продуктуларын бүдүрер болгаш күүгеге садар талазы-биле планнаар онаалдаларын бүрүп күүсеткен. Үлетпүр, оонуң амыдырал хандырылга, коммунал-ажылагый бүдүрүлгелери багай эвес ажылдаан. Районуң ажылчы чоннарының чедиишкинниг ажылдаарынга улусчу контролёрлар үлүүн киирген.

Районуң партия организациязының, Советтериниң удурткулазы-биле хайгыылчылар ажыл-чорудулгазын төтчеглекчилерге, оорларга, самчыгдакчыларга удур тургузуп, ажыл-агыйжы эвес чоруктарны болдурбазыңче, сан-хөө, күш-ажылдың күүседикчи сагылга-чурумун бижыглаарынче угландырып, бо талазы-биле хынаалдаларның дээштинин мурнукузумдан бедиткеп, илерттинген четпестерни эдериниң хемчегларин ап турар. Хынаалдаларның дээштинин бедидер соруга-биле улусчу контролёрларга политиктиг, иинти биле шыырак, улус ажыл-агыйының кайы-бир адырының талазы-биле тускай эртеминг азы дуржулгазы улут, негелдеглиг, четпестерге эптеп чок, дидим, идепкейлиг кижилерни солгуп ап турар бис.

Районуң улусчу контроль комитеди партия болгаш чазактың сөөлүү үеделеринге дүүштүр хайгыылчыларның ажылын эде тургузарынче кичээнгейни угландырган. Контролёрларның идепкейин бедидери, хынаалдаларның хевирлерин, аргаларын сайзырадыры, даавандырган ажыл-херек дээш харыысалгалыг, четпестерге эптеп чок чорукка кижизидери ажылдыыста кол черни эзлеп турар.

Улусчу контрольдуң бөлүктериниң, постуларының даргалары-биле рәйониуң улусчу контроль комитединиң кежигүнери ужуражып, ажыл планнарын тургузарынга, хынаалдаларны, рейдилерни организастаарынга дузалажып келген. Шак ындыг хемчеглер оларның биинин, ажыл-иш дээш харыысалгазын бедидип турар, улусчу контроль комитединге хайгыылчыларның канчаар ажылдап турарының байдалын биинп алырынга дузалап турар. Бөлүктер, постулар даргаларының, активчилерин биинин безидерииче кичээнгейни салып турар бис. Комитеттиң чанында доктаамал ажылдаар ий семинарлы тургускан. Аңаа кичээлдерниң бирги шагы СЭКП райкомуның чанында партия ажыл-агый активиниң талазы-биле кады эртер, аңаа илеткелдерни партия райкомуның секретарьлары, совет ажылагый органнарының удуртукчулары кылып турар. Черлерде улусчу контролёрларның 12 школазын организастаан, оларның кичээли айда бир удаа эртер.

СЭКП-ниң XXVII съездизиниң айтыышкынын ёзугаар хайгыылчы бүрүзүнүң идепкейин, харыысалгазын бедитпишаан, партия болгаш чазактың доктаал-шиитпирлериниң күүселдезин хынаарынга ажылчынарны, улус ажылагыйының специалистерин, профзвилел болгаш комсомол активчилерин хавра тудуп турар. Мал чемнериниң белеткелиниң, тараа ажаан алышкынының, мал кыштаглаашкынының үезинде ажылиштиг байдалын көрүп, четпестерни илередиринің хынаалдаларынга чүгле контролёрларны эвес, активчилерни калбаа-биле хавра туткан. Олар хынаалдаларның үезинде негелдемин, туруштуун, четпестерге эптеп чогун көргүзүп, дыка хөй четпестерни, чедир кылдынмаан чүүлдерни илереткен. «Кызыл тараачыл» совхозтуң Шивилиг салбырынга витаминниг сиген даланы белеткеп турган, дыка хөй немелде бижидилгени кылганын илереткен, буруулут кижилерни хемчег алган, чедирген когаралын төлеткен. «Кызыл тараачыл», «Хадың» совхозтар күүгеге шынар чок сүттүг садып турган, оон чылдагааннарын илереткеш, ону эдип алырынга дузазын чедирген. Мындыг чижектерни ам-даа уламчылап болур.

Үлетпүр бүдүрүлгелерде совхозтарда, албан черлеринде, организацияларда партия эе организацияларының идепкейин көдүрер, харыысалгазын бедидер дээш сагышты салып, бо талазыбиле чамдык ажылдарны чорудуп келген. Партия хуралдарынга, партбюроларга улусчу контроль бөлүктериниң, постуларының даргаларының шында ажылдап турар коммунистериниң отчёттарын дыңнаарын көөдеткен. Ол чорук идепкейлиг ажылдаарынга, хынаалдаларның дээштини биинп алырынга, четпестерни чайладырынга дузалап турар. Улус депутаттарының чер-чер Советтериниң чанында тургустуунган улусчу контроль бөлүктериниң ролюн көдүреринче кичээнгейни салган бис. Аржаан, Ээрбек көдээ Советтериниң чанында бөлүктер ажылынга чамдык эки дуржулгаиы чедип алган.

Районуң улусчу контроль комитединиң штаттан дашкаар активи улут ажылды кылып турарын демдеглээр бодаан мен. Бисте чеди штаттан дашкаар кижисти тургускан, ында 71 кижи хаара тутунган, олар колдуунда улус ажыл-агыйының янзы-бүрү адырларының специалистери болуп турар. Бо ажылда Д. С. Сухорослов, Л. Н. Меркушева, Л. В. Шульгина, М. М. Оюн, Р. А. Горбунов, А. П. Костюкова, Н. В. Кирюшкина, Б. М. Ширнин болгаш өскелер-даа идепкейлиг киржип турар.

СЭКП ТК-ниң январь (1987 ч.) Пленуму улусчу контролёрларның ажыл-чорудулгазының ажык-чарлыг болуруи хандырарын негээн. Ону боттандырары-биле хынаалдаларның түңнелдерин коллективтерге чугаалап берип, тус черниң радиозузуга чарлап, хана солуниарынга бижип, стендилерге азып турар. Эрткен чылын 147 дыңнадыгларны кыйган, хынаалда соонда илерттинген четпестерни камчаар элип турарының дугайында албан-дужаалыг 91 кижиниң дыңнадыын алган.

Бисте чамдык ажылдар кыдыынган-даа болза, хайгыылчыларның ажылында четпестер, чедир шиитпирлеттинмээн айтырыглар эвээш эвес. Ылаңгыя бөлүктериниң, постуларының шуптузунуң идепкейлиг ажылдаарын чедип албаан бис. «Өөк» совхозтуң ажылчын кооперациязында, Хадың, Өөк, Сесерлиг көдээ Советтериниң чанында болгаш өскедаа бөлүктер, постулар кошкак ажылдап турар. Хынаалдаларга, рейдилерге киришпес, идепкей чоок хайгыылчылар ам-даа бар. Оларның-биле ажылды экижидери бистен негеттинип турар.

Районуң ажыл-ишчилерин СЭКП-ниң XXVII съездизиниң шиитпирлерин күүседир, Улуг Октябрьның 70 чылын төлептиг ужуражыр дээш кылып ажылдап турарлар. Аңаа төлептиг үлүүн киирери-биле хайгыылчылар болдуның ажыл-чорудулгазының стилиин, аргаларын, хевирлерин сайзырангайжыдар хемчегларин ап турар.

В. ГАБИТОВ,
Бии-Хем районуң улусчу контроль комитединиң даргазы.

БИСТИҢ КИРЖИЛГЕВИС

Он ийиги беш чылдың бирги чылында «Россия» совхозтуң ажыл-ишчилери боттарының планныг даалгаларын багай эвес күүседикпер. Бо чылдың бирги кварталында күүгеге сүттүг 100 тонналы садар планныг тургаш, 103 тоннага, ъэтти 60 тоннаны садар планнывысты 61 тоннага ажыр күүседип, бо чылды багай эвес эгелээнинис ол.

Совхозтуң экономиказынга болгаш социал айтырыгларның бүгү адырларынга контрольдуң салдарын улам күштелдирер, четпестерни болгаш хажыдыышкынналарны чайладырынга оон ролю улуг дээрэн билдингир.

Бистиң «Россия» совхозтуң улусчу контрольдуң башкарыкчы бөлүүнде 12 кижи ажылдап турар. Ажылывыстың планын кварталдап тургузуп, ону совхозтуң партбюрозунга бадыладып ап турар бис. Ол ёзугаар ажылдап, кижи бүрүзү түс-тузунда даалгаларлыг ажылдап турарлар.

Бистиң ажылывыска совхозта партком улуг дузаны чедирип, оон удуртулгазыбиле ажылдап, оон деткимчези биске улуг салдарны чедирип турары өөрүнчүг.

Биске чондан чагаа, билдиринишкин болгаш хомудалдар бо-ла келир. Оон иэи-биле хынаалда, контрольду кыдып, четпестерни илередип турар, ону эдери-биле хемчегларин ап келдинис.

Совхозтуң мал эмнелгезиниң талазында четпестер дугайында хомудал киргеп. Ылаңгыя мал эмчиэн хуналда ёзугаар спиртти алган, өскээр ажыглап турарының дугайында хомудалды хынап көргеп бис. Ол фактының болуп бадыткаттынган. Ол дээш кол мал эмчизин ажылындан хостаан.

Техника эдилелиниң, оон кадагалалыының, септелгезиниң дугайында хынаалдаларны ёргаиизастаан. Ында четпестерни илереткеш эткеп.

Кыштаглаашкын үезинде мал чемниң чарыгдалынга хынаалдаларны чоруткан. Аңаа база четпестер бары илереттингеп. Ол чорук база сөөлгү үеде экижээн.

Чолаччыларның путёвкаларынга хынаалдаларны организастап чоруткаиывыстың түңнелинде немей бижидилгелер хөй болганын илередип тодараттывыс. Ол ышкаш чолаччыларның талазындан бензинни хамаанчок чарыгдап, хуу машиналарга, мотоциклдерге, бензининг хирээлер эдериңге берип турган фактыларны база илереткеп бис.

Уруглар албан черлериңде аъш-чем продуктуларының чарыгдалдарынга, тургустунган меню ёзугаар чемни кылып турарынга контрольду кылганывыстың түңнелинде мында четпестер бары база илерээн. Оны доктаамал контрольга тургустувус.

Оон-даа өске черлерге хынаалдаларны кылып келдивис. Бо-ла бүгү хынаалдаларның түңнелдерин парткомнуң бюрозунга, көдээ Советтиң күүсском хуралынга сайгарып чугаалажып турар.

Сезонныг ажылдар үелериңде контроль постуларны тургузуп турар бис. Оларны ол үелериңде солуп, өскертип турар. Чүгле ол черлерге кижилер солчуп турарындан эде тургузар апаар.

Ам бо хүниерде часкы хоо ажылдары эгелээн. Ону ам чугаалажыр бис. Ол дээрге эң бедик харыысалгалыг ажыл болгай.

Ынчангаш моон соңгаар бистиң мурнувуста улуг соруглар туруп турар. Он ийиги беш чылдың ийиги чылының планныг онаалдаарын Улуг Октябрьның 70 чыл ооңда хуусаадан эрте күүседир дээш, аңаа бистиң улусчу контролёрларывыстың киржилгеэн улуг болур ужурлуг.

Г. ВОЛОШИНА,
«Россия» совхозта улусчу контроль бөлүүнүң даргазы.

ЧУРУКТА: (солагай талаынган) Г. Волошина, Г. Сиваева болгаш К. Ооржак оларның ээлчеглиг үүүшкүнче үеринниң мурнуу чарыында.

КОМИТЕТТЕРДЕ

Кызыл хоорай

Чонга ачы-дуза чедирер бүдүрүлгелериниң, организациялариың, албан черлериниң ажылдаар хүн чурумун чурумчудар дугаймыла партияның болгаш чазактың шиитпирлери Кызыл хоорайда канчаар күүсеттиниң турарын республиканың болгаш хоорайның улусчу контролюнуң активи хынап көргеп. Чонга бараан болур үжурлуг ол черлериңиң дыка хөйү хоорай Советиниң күүскомунуң бадылап кааны хүн чурумун боттарының туразы-биле өскерткеп, ажылын чонга эптиг кылдыр организастаарынче сагыш салбайн турары илерээн.

Ачы-дуза чедирилгезиниң хүн чурумунуң шынарының талазы-биле айтырыглар анкетазын 10 бүдүрүлгелерге, организацияларга тарадырга, харыы берген улустуң 42 хуузу аъш-чем садыгларының ажылдаар шактары тааримча чок деп демдеглээнер. Барык-ла шүүтү садыгларның чапсарлаар шактары дөмей боол турар. Хүн бүрүнүң хереглеп барааннарын кежээки шактарда садып алыр арга чок, баазаларда четчири-биле бар барааннар (үүшү үзү, иогаа, балык консервалары, сереңги болгаш өске-даа) чок болгулаар. Магазиннерде 3-4 касса аппараттарның колдуунда ийи-бири ажылдаар болгаш узун эълчелер тургузар чорук хөй. Эълчеглер бажындан боттарының ажылдакчыларын азы таныш-көрүш улустарын мурнадыр чоруктар база эзээн эвес. Ындыг таварылгалар «Саян» универмагка болгаш өске-даа үлетпүр барааннарының садыгларында тургулаан. Ажылчы чонуң дыка хөй кезии садыгларың ажылдаар шактарын өртежидерин, чапсарлаар шактарын узаткаш, хагдыларын орайтадырын саналдап турар болган.

Ниитиниң чемненнигге черлериниң ажылдаар хүн чурумү база негелдеге дүүшпес. 9 столоваллар хүн чурумун боттары өскерткеп, 3 столоваа ажылдаар шагын 2-деп 4 шак чедир кызырып алган болган. «Восход», «Полет» деп кафелер 8 шактан 19-20 шакка чедир ажылдаар ужурлуг тургаш, 11 шактан 18 шакка чедир, 10 шактан 17 шакка чедир ажылдап турарлар, а суббота, воскресенье хүниеринде ажылдавас. Ажылчын общежитиелерде (Чехов, Улуг-Хем кудумчуларында), «Найырал» киногеатрда буфеттер дыштаныр хүниерде ажылдавас. Хоорайда каш-ла санныг кулинар кылыглар садыгларының ажылдаар шактары таарымча чок, садып турар кылыгларының ассортиментизи кызыы.

Амыдырал хандырылга бүдүрүлгелериниң ажылдаар хүн чурумү таарымча чок болганындан телевизор, соодукчу болгаш оон-даа өске бажың херекселии септедип алырда сантехниктер, электриктер маиаарда ажылынаан шелее дилээр ужурга таваржып турарын анкеталарга харыылаан улустуң 93 хуузу демдеглээн. «Тыва радиобыттехника» каттыжышкынында абонемент ёзугаар телевизорларның техниктиг хынаалдазы багай организастаттынган, оларның көрүлде, хынаалдазы ой-шаанда чорбайн турар, а абонент телевизи долузу-биле алдынмайн турар. Телевизорларны бажыңга барып септээриниң шактары улустуң ажылдаар шактары-биле дүүшкек —9 шактан 19 шакка чедир, а суббота, воскресенье хүниери дыштаныр хүниери боол турар.

Шак болгаш идик-хеп септелгезиниң, химиктиг апталга фабриказының хүлээп алыр пунктулары ажылдаар шактарын 2-3 шакка кызырып алган. Чижээлээрге, Красноармейская кудумчуунда комплекстиг хүлээп алышкын пунктузунуң ажылдаар шактары 8—20-ге чедир деп кудумчуда айытган, а иштиниче кире бээрге, мастерлер 9 шактан 18 шакка чедир ажылдаар деп айтып каан. «Чечек», «Берёзка» деп этельеер чагыглар хүлээп алырын 1 шак орайтадыр эгелеп, эрте доозуп, чамдыкта чүгле дүшке чедирип турар.

Чурттагга-коммунал албанының ажылдаар хүн чурумунда шыңгыы хажыдыышкыннар бар. Чурттагга трезиниң ажылдаар шагы 8-тен 17 шакка чедир боол турар. Хууда айтырыглар талазы-биле хамаатыларны хүлээп аар үезин база-ла ол-ла шактарда. Бажың эргелелдериниң ажылдаар хүн чуруму база ындыг. Чурттакчыларның чагыгларын күүселивр үе улустуң ажылдаар шактарының үезин боол турар.

Улус боттары барып хеп чүп алыр үш-ле прачечныялар 2 дыштанып хүнүүг, үргүлчү узун эълчеглерлиг. Чүүлдэга хеп хүлээп алыр пунктулар эрте хагдыныр турар. Чунарбажыңнар чедишпес болганда, оларның ажылын 6 шактан 24 шакка чедир организастаарын ажылчы чон анкеталарда саналдап турар болган.

Ясли-садтарның хүн чурумун сонуургап көөрге, олар колдуунда 20 шакка чедир ажылдаар ужурлуг турда-ла, ында ажылдап турар башкылар уругларны эрте кээп алырынче ада-иелерин албадап турар чоруктар хөй болган. Пассажир автотранспортунуң ажылынның талазы-биле хомудалдар, саналдар база бар, ол хынаалдалардан бадыткаттынган. Ындыг № 6, № 7 маршруттарның хүн чурумү сагыттынмайн баргылаар, чапсарлаашкыннар шойлуг бээр.

Эмнелге черлериниң ажылы база-ла амгы үениң негелдеринге дүүжүп чадап турар. Эълчеглер маиаарында хөй үе чарыгдаттынарын, ындыг тускай специалист эмчилерге чедип, кирип алыры бергедээшкиннерлиг. Диш эмнелгезиң суббота хүнүнде чүгле берге варыг улус хүлээп ап турар.

Садыг хандырылгазының, ачы-дуза чедирилгезиң улустуң ажылдап турар черлериңе организастаарының талазы-биле ажыл аргажок сула чоруттунуп турарын хынаалдалар илереткеп, 1986 чылда хоорайның чүгле үлетпүр, транспорт, тудуг организацияларына ажылчы чонуң ачы-дуза дилеп, күүседип алыры-биле ажылдап хостадып ап турганындан 6 муң ажыг кижи-хүн чидиртиниген, ол дээрге иинти ажыл шагының чидирилгериниң 32 хуузу боол турар.

Хынаалдаларның түңнелдериниң талазы-биле хоорайның улусчу контроль комитединиң хуралы болган, аңаа хамаарышкан министерстволарның, оларның бүдүрүлгелериниң, организацияларының удуртукчуларын дыңнагылаан, чонуң хандырылгазын, аңаа ачы-дузаны боттандырып турар организацияларның, бүдүрүлгелериниң, албан черлериниң ажылдаар хүн чурумун эптиг кылдыр эде тургузарын олардан шыңгыы негээн. Ол талазы-биле кайдыг хемчеглер алдынып турарын хоорайның улусчу контроль комитеди контрольга алган.

Шагаан-Арыг

Улуг-Хем районда партия, совет органнар хуу чонга автобензин садарын организастаар дугайында тускай доктаалды хүлээп ап, ол ажылды Улуг-Хем райпозунга даасканн, бензинни соортун, садар тускай автомобильди районга берген турган. Ынчалза-даа райпо баштаар черинин даргазы Н. А. Черепанов практиктиг хемчеглер албайн, янзы-бүрү барымдаа чок чылдагаанларга сыдпан алган, бензини садыглаарын ягелевейн, партия, совет органнарынга меге аазаашкыннар берип-ле турда дөрт ай эрте берген. Бо чылдың бирги кварталында чонга садар ужурлуг бензин фондузуу ажыглаттынмаан. Тускай автомобиль 4 ай иштинде ажык чок туруп келген. 2 муң рубль түнүг бараан саарылгазы күүсеттинмээн. Ол-ла үениң иштинде бензин талоннары база саттынмаан чүве болганда, күүгене бензинни самчыгдаар, оорлаар чоруктар көөдээн.

Харыысалга чок, шимченгир эвес чоруктары-биле күүгене эничүүн самчыгдаарынга таарымчалыг, күш-ажылчы эвес оруглалар тывылдырар байдаллар тургузуп турганы дээш эш Черепанова дожгулааны район комитеди чарлавышаан, оон бир айда аймр шалыңының хемчээли-биле 260 рубльди оон тыттырарын шиитпирлээн.

Каа-Хем суур

«Кара-Хаак» совхозка чоруттунган хынаалдадан социалистиг өнчүнүң кадагалалын хандырар талазы-биле совхозтуң директизы четпес ажылдап турары илерээн. Өртектиг үүлдериниң, продукцияларының үчедунда четпестер, ажыл-агыйжы эвес чоруктарның, контроль чогуның түңнелинде артык чарыгдалдар, барымдаа чок үндүр бижилгелер болдуның турарының фактылары чаңгыс удаа эвес болгулаан.

Бухгалтер операциялары барымдаа болур эге документилер ышкынып турар. Чижээлээрге, малдың чаш төлү чогуур актылар чокка кирер санаттынып турар, өстүрген мал төлү кол коданче шылчын турда база актылар тургустуунмайн турар. Мал бажының хораанының, чарыгдаттынганының-даа, черден-даа алган дүжүттү болбазыратканының, саарганының-даа актыларын совхоз директору бадылавайн турар. Кол агрономуның бақылааны-биле 3 тонна редька, 10 тонна картофель барымдаа чокка үндүр бижиттингени ажыл-агыйжы эвес чоруктуң чажырышкыны болоп турар.

Кывар-чаар үүлдер чарыгдалында үчёт сула тургус. Атүнгаи. Совхозка келген бензинни өскээр садып-саарар чорук бар. 1986 чылда көдээ Совет күүскомунга 1.3 тонна, участок эмнелгезинге 3,5 тонна, ыяш ажыл-агыйынга 1,8 тонна бензинни совхоз берген. Нефтесклад эргелекчизи В. Волкованың бот-отчёдундан 340 рубль өртектиг 1620 кг бензинни бензоколонканың үрелген байдалы-биле артык чарыгдаттынган дээш үндүр бижээн. Аъш-чем складының эргелекчизи Т. Колодкинаның бот-отчедундан 186 рубль өртектиг 105 кг ъэтти алнаа-ла үндүр бижип каапкан.

Ындыг чижектиг контроль чок чоруктарны болдуруп турары, специалистерден негелде чогу дээш совхозтуң директору Х. Б. Куларга, кол бухгалтери Д. Х. Монгушка шыңгыы доңгулдаарны комитет чарлаан. Учет, отчетту шыңгырадырын, шын эвес үндүр бижээн 340 болгаш 186 рубльди складтар эргелекчилериниден эгиттирерии оларга даасканн.

Шыңгыы доңгулдаарны кол зоотехник Ч. С. Хертекке, кой мал эмчизи С. М. Данзырынга база чарлаан.

Ак-Довурак

Ак-Довурак хоорайның улусчу контроль комитединге бөлүк чурттакчылардан чагаа келген. «Тыва даг-дугу» комбинаттың ажылчын хандырылга киядизиниң № 20 магазинииде совет садыгның чурумун каржызы-биле хажыдып турарын хомудан бижип, дарый хемчээн алырын дилээн болган. Хомудалда айыттынган чүүлдерни улусчу контролёрлар барып хынаарга, фактылар бүрүнү-биле бадыткаттынган, оон түңнелни комитеттиң хуралынга чугаалашкан.

Эрткен айда ажылчын хандырылга киядизиниң базазынга ВУР-га кылган 114—120 рубль чедир өртектиг 20 тон келгени, ында ажылдап турар амдажаан хоптак кижилериниң сагыш-сеткилин дувуреткен. Чонга көргүспейн складтан, баартак артындан араазында үлежир дугайында кажар аргаларны ажыглаан. Үлетпүр барааннарының складының эргелекчизи З. Селюк костюмнер кыядыр өртээнге таарыштыр мөге фактура бижээн, 4 тонну складтарда эшеөрүнге бээр кыядыр арттырып алган. Артканын ийи магазинииче бүдүү чорудупкан.

№ 20 магазинче 6 тон киргенин садып алыкчылар көргеш, садыгжызы Марина Бурнаковадан садарын дилээнер.

— Ийи хонгаш, чаа кээр барааннар-биле кады садар мен —деп, ол хаайынга-даа какпаан. Тоннарны амыдырал хандырылга киядизиниң ажылдакчыларынга артында эжиктен саткылапкан. Көргеп кижилер куруг черге ийи хүн иштинде оочурлап кедээнер. «Юность» магазинииге киргеп 10 тонну база-ла ынчаар үлешкени хынаалдаан илерээн.

Ак-Довуракның садыг ажылдакчылары келген ховар барааннарны таныштарынга, төрелериңе чажырып садар, араазында үлежиптер чоруктар, мурнуку чылдарда тургулаан.

Эрткен чылдың күзүнүңде Культура ордузунга болган бүгү чонуң хуралынга чөптүү-биле шүгүмчүлеп, «Труд» солунче 180 кижи ат салган чагааны база чоруткан турган.

ТУДУГНУҢ ШЫНАРЫН БЕДИДЕР

Тыва АССР-ниң Министрлер Чөвүлелинге чугаалашкан

Тыва АССР-ниң Министрлер Чөвүлелиниң чоокта чаа болган хуралынга «СЭКП-ниң XXVII съездизиниң негелделеринге дүүштүр Тыва АССР-ниң чер-чер Советтеринің объектилериниң тудуун экижидер талазы-биле хемчеглер дугайында» айтырыгны чугаалашкан. Ада республиканың министерстволарының болгаш ведомстволарының удуртукчулары, хоорайкүүскомнар даргаларының тудуг айтырыын харылап турар оралакчылары киришкен.

Хуралга илеткелди Тыва АССР-ниң Министрлер Чөвүлелиниң Даргазының оралакчызы В. П. Болбат ыыглаан.

СЭКП ТК-ның, ССРЭ-ниң Министрлер Чөвүлелиниң болгаш РСФСР-ниң Министрлер Чөвүлелиниң «Тыва АССР-ниң экономиктиг болгаш социал хөгжүлдезиниң дүргедилир талазы-биле хемчеглер дугайында» доктаамал амыдыралга боттандыпары-биле республиканың тудуг организациялары, улус депутаттарының чер-чер Советтериниң күүскомнары чамдык ажылдарны кылып турар дээрзин хуралга демдеглээн. Чуртталга бажыңнарын, социал-амыдырал болгаш культура объектилерин тударының темпизин бедиткен. Чер-чер Советтериниң шугуну-биле коп фондуларны ажыглалга киирерин чылдаазындан 2,6 катап хей болуп турар.

Ынчангаш бо чылдың биргә кварталында тудуг ажылында хожудаашкыннар ам-даа чайлаттынмаан дээрзин хуралга илеткелчи болгаш сайгарган.

Чер-чер Советтериниң чуртталга бажыңнары, чырыдыышкын, чадык камгалал, коммунал ажыл-агыйы объектилериниң тудуг-монтаж ажылдарының планнары тыглаан.

Ийиги чылдың баштайгы «кварталынга кошкак ажылдаан. эде тургустунмайын турар удуртукчуларны хуралга шүгүмчүлээн. Ада чажек кылдыр «Тыва агроүлетпүр тудуг» каттыжыышкынның начальнигы Г. М. Шубникти хамаарыштырган. Ол социал-экономика сайгарылгазынга, 1987 чылдың планнаан ажылдарның бүгүзүн, ажыл-агыйлары эвес чоруктуң түңнелинден эрткен чылдың дургузунда 1 миллион үш чүс ажыг рубль когаралга тавар-ышкан эът комбинадынга (директору С. Коркмазов) СЭКП райкомунуң организастыг кылдызының эргелекчизи Д. О. Сая барып, коллективтиң ажыл-амыдыралы-биле адырларының тудугларын кылыр талазы-биле үндезин эдертургустунуп шыдаваан, ынчангаш чер-чер Советтериниң объектилериниң талазы-биле колбаланың планын үскен. Чижээ, Хандагайты суурда 1978 чылдан бээр тудуп келгенин школазының планын түгле 69 хуу күүсеткен. Сарыг-Септе уруглар садының тудуун узамдыктырып турупберген. Бай-Талга школа тудуун шагда кылып эгелээр турган, мынчага безин эгелевээн.

«Тыва хамаалы тудуг» трестиң адрезинге база шүгүмчүлел улуг болган. Ол Туран хоорайга суг дамчыдар хоолай четкизинге 1983 чылдан бээр тудуп келген. Бирги кварталдың планын трест түгле 32,3 хуу күүсеткен. Кызыл хоорайда туберкулёзка удур диспансерниң немелде тудуун оң ажыг чыл дургузунда кылып келгени чаржынчыг. Сарыг-Сеп суурда гостиниңи тудуун база узамдыктырып турар.

«Тыва тудуг» трестиң кошкак ажылын база хуралга шүгүмчүлээн.

Хуралдың киржикчилери микрорайонынарның болгаш чурттакчылыг черинге тудуунуң комплекстиг чоруун хамаарыштыруның дугайында база чугаа кылган. Школалар, амнелгелер, уруглар садтарының, садыг болгаш шинтиниң чемненилгезинниң, амыдырал хандырылгазының, аптекаларның, ажаалга кассаларның тудуу хожудап турар. Ол дээрге тудуг организацияларының удуртукчуларының, чагыкчыларның социал айтырыгларын шиитпирлээринге харыысалга чок чоруунуң, хоорайкүүскомнарның, оларның даргаларының принципиалдыг эвезининң түңнели-дир. Республиканың хоорайларын, суурларың тударының чиңгине планнары ам-даа бадылаттынмаан, ол дээрге Тыва АССР-ниң Күртүдуунуң олутпай чоруу.

Тудуг-монтаж ажылдарының шынарынга база хурал доктааган. Ынчыг чылдагаан-биле чамдык тудугларны отчёттан үндүрген. «Шагаан-Арыг тудуг» трестиң, «Красноярскгэсстройиуд» КМК-зының, «Тыва агроүлетпүр тудуг» каттыжыышкының, «Тыва хамаалы тудуг» трестиң кылган объектилериниң шынары дыка куду.

Министрлер Чөвүлелиниң чанында капитал тудуг эргелели, Улуг-Хем райкүүскомнуң капитал тудуг киидизи, чагыкчы министерстволар туттуунуң турар объектилериниң техниктиг хайгаралдыг кошкак боттандырып турар. Ооң түңнелинде күрүне комиссияларынга чедир кылдыымаан, куду шынарлыг объектилерни киирип турар. А чамдык комиссиялар принципиалдыг эвес чоруун көргүзүп, ынчыг объектилерни хүлээп ап турганының фактылары тургулаан.

Тудуг индустриязының болгаш үлетпүр тудуг материалдарының бүдүүлелерин база чемелээн. Олар тудуг материалдары болгаш кылыгларга-биле четпес хаидырып, боттарының төлевилээн күүлерни оожум шиитпирлээдип ап турар.

А чагыкчылар төлевилелсмета документацияларын чогуур үезинде бербес, объектилериниң акшаландырышкынын хуусаазында ажытпас чоруктар бар. Ол чорук тудугну саададырынга база идиг болуп келген.

Тыва АССР-ниң Министрлер Чөвүлелиниң хуралынга «Тыва агроүлетпүр тудуг» каттыжыышкының начальнигы Г. М. Шубник, Тыва АССР-ниң Күртүдуунуң даргазы Б. Д. Байыр-оол, чырыдыышкынын министри Н. С. Конгар, Агроүлетпүркүркомнуң даргазының оралакчызы В. Б. Бендерский, улус депутаттарының Сут-Хөл район Советиниң күүскомнуң даргазының оралакчызы С. К. Онлар, кадык камгалал министри Н. В. Сизых, Министрлер Чөвүлелиниң капитал тудуг киидизиниң начальнигы Ю. П. Южаков, улус депутаттарының Чөөн-Хемчик район Советиниң күүскомунуң даргазының оралакчызы Ф. Г. Баранов, СЭКП обкомунуң тудуг киидизиниң эргелекчизи И. А. Остапец олар чүве чугаалаан. Олар чер-чер Советтериниң объектилериниң тудуунуң шынарын экижидер, темпизин дүргедилир талазы-биле моон соңгаар кылып чорудар хемчеглерге доктаагаан.

Хуралды Тыва АССР-ниң Министрлер Чөвүлелиниң Даргазы В. Е. Серяков эрттирген болгаш чүве чугаалаан.

Леонид Борандаевич ЧАДАМБА

Тыва АССР-ниң культура министрине ажылдап чораан. Пенсияже үнүп-даа Л. Б. Чадамба Тайбың камгалалының республика комитединиң харыысалгалыг секретарынга ажылдап, «Улуг-Хем» альманахтың редактору чораан.

Л. Б. Чадамбаның литературага салым-чаланның эрте билдинде берген: ооң баштайгы шүлүктери парлалгага 1941 чылда кестүп келген. Тыва совет литератураның тургустунарынга болгаш хөгжүргүнге ол улуг салыышкынны киирген. Л. Б. Чадамбаның чогаадыкчы ажылы бедик идейлиг-биле, совет боттуг амыдыралды ханы илередири-биле ылгалып чораан. Бодунуң чогаалдарынга совет Төрээн чуртун, Коммунистиг партияны, улустарының найыралын үзүп-биле мактап ырлап чораан. Тыва дылче орус классиктериниң болгаш совет литератураның чогаалдарын очуулдургаш. Ооң парлап үндүрген «Ак-кол хемнер», «Салгал», «Ачы-чорук», «Ивижилер» деп номнарын номчукчулар улуг сүүлгүлээ-биле номчуп турар. Л. Б. Чадамбаның чогаалдарын ССРЭ улустарының дылдарынга очуулдургаш.

Л. Б. Чадамба хей-иннин амыдыралынга идепкейлиг-биле киржип чораан. Чуртуң эрге-чагыргазының дээди органынга ол баштайгыларның бирээзи болуп төлээлеп чораан— ССРЭ-ниң Дээди Совединиң үш чыыжының депутадынга, СЭКП обкомунуң кежигүнүнге, ажыгы чон депутаттарының область Совединиң ийи чыыжының депутадынга соңгудуп чораан. Төрээн чуртунуң мурнунга ачы-хавыязы дээш ол ийи Күш-ажыктың Кызыл Туң орден-биле, ТАР-ның Республика орден-биле болгаш ССРЭ-ниң медальдары-биле шаңналган. Тыва АССР-ниң культуразының алдарлыг ажылдакчызы хүндүлүг атты тывыскаан. Тыва школаларга баштайгы ооредилге номнарын тургузарының, редакторларынга болгаш очуулдурерынга киришкени дээш оңу Ушинскийниң медалы-биле шаңналаан.

Леонид Борандаевич Чадамбаның — коммунистиг, салым-чаланның чогаалчының, чаагай болгаш сагыышеткил байлак кижиниң дугайында чырыткылыг турескаал бистиң түрекгеривисте моңгеп-биле артар.

Г. Ч. Ширшин, Ч-Д. Б. Онлар, В. Е. Серяков, Г. Н. Долгополов, А. И. Ванжа, А. К. Кандай, Ш. Д. Ооржак, Д. К-Х. Ооржак, М. Е. Абрамов, В. М. Евтешин, Б. П. Свинцов, Ш. П. Куулар, В. А. Кочергин, К. А. Маспык-оол, С. Ы. Монгуш, С. Д. Киров, А. С. Серен, Ю. Л. Аранчын, К. К. Кудажы, Ю. Ш. Кюнзегеш, О. О. Сувакпит, С. С. Сюрюн-оол, С. В. Козлова, М. А. Хадаханэ, А. А. Даржай, Х. А. Анчима-Тока, Б. Ш. Долчанмаа, М. К. Мендуме, Т. Ч. Норбу, Р. Д. Кенденбиль, С. Ш. Саая.

БАШ УДУР БЕЛЕТКЕЛДЕН ХАМААРЖЫР

Чаңгыс аай политхүн

Ай санының дөртку четверигинде республикага эртип турар политхүн бо хүнде доктаамал системажый берген. Апрель 23-те эрткен политхүнде республиканың ажыл-ишчилери В. И. Ленининиң төрүттүүгеи хүнүнден бээр 117 чыл оонга турасказаткан ленинчи темага лекция, беседаларны дыңнаан болгаш СЭКП Тыва обкомунуң V пленумунуң салгап соруглалары-биле ханы танышкан.

Эрткен айның политхүнүнде бүгү-ле күш-ажыктың коллективтериниң ажылчыннары СЭКП ТК-ның январь (1987 ч.) Пленумунуң материалдарын ооренген. Ам оон негелделеринге дүүштүр олар боттарының ажылының түңнелдерин аналиэтеп, практиктиг ажыл-херекти канчаар организастаарының аргазын доктаамал дилеп тып турар. Ук Пленумунуң айтышкынарын чедиишкинниг күүседир дээш чүүү кылырының дугайында обкомуңуң V пленумунга СЭКП обкомунуң бирги секретары Г. Ч. Ширшининиң кылганы партия обкомунуң бюрозунуң илеткелиг-биле таныштырбышаан. В. И. Ленининиң төрүттүүгеи хүнүнден бээр 117 чылыыга тураскааткан апрель 22-зе Кремльге болган байырлыг хуралдың допчу тайылбырын удаа чугаалажып келзе-даа, районнуң партия, совет болгаш ажыл-агый удуртукчулары шынар дээш демисселче чогуур кичээнгейни кошкадып, негелде, хыналданы дыка сулаткандан Кызыл-Мажалыктың эът комбинадының, сүт заводунуң, Ак-Довуракның хлеб заводунуң үениң негелдезини ёзугаар эде тургустунар, бүдүрүп турар продукциянның шынарын экижидер талазы-биле боттуг хемчеглер албайн турарын апрель 7-де үнген район солуну шыңгыы шүгүмчүлээн. Ынчангаш бо удаада ук бүдүрүлгелерже СЭКП райкомунуң удуртукчулары барып, оларның удуртукчулары-биле, ажылчыннар-биле ажыт-чажыт чоок таныжып, эде тургустунуп ажылдаарынга чүү чүве шаптыктап турарын деп айтырыга доктаваан.

Районнуң агроүлетпүр каттыжыышкынынга СЭКП райкомунуң II секретары В. П. Петров, районда суггарылга системазының эргелелиниге районда үлүсчү контроль даргазы О. Б. Монгуш олар барып, СЭКП обкомунуң V пленумунга СЭКП обкомунуң бирги секретары Г. Ч. Ширшининиң кылганы партия обкомунуң бюрозунуң илеткелиг-биле таныштырбышаан. В. И. Ленининиң төрүттүүгеи хүнүнден бээр 117 чылыыга тураскааткан апрель 22-зе Кремльге болган байырлыг хуралдың допчу тайылбырын организастаарынга харыысалга чок чоруунуң, хоорайкүүскомнарның, оларның даргаларының принципиалдыг эвезининң түңнели-дир. Республиканың хоорайларын, суурларың тударының чиңгине планнары ам-даа бадылаттынмаан, ол дээрге Тыва АССР-ниң Күртүдуунуң олутпай чоруу.

Тудуг-монтаж ажылдарының шынарынга база хурал доктааган. Ынчыг чылдагаан-биле чамдык тудугларны отчёттан үндүрген. «Шагаан-Арыг тудуг» трестиң, «Красноярскгэсстройиуд» КМК-зының, «Тыва агроүлетпүр тудуг» каттыжыышкының, «Тыва хамаалы тудуг» трестиң кылган объектилериниң шынары дыка куду.

Министрлер Чөвүлелиниң чанында капитал тудуг эргелели, Улуг-Хем райкүүскомнуң капитал тудуг киидизи, чагыкчы министерстволар туттуунуң турар объектилериниң техниктиг хайгаралдыг кошкак боттандырып турар. Ооң түңнелинде күрүне комиссияларынга чедир кылдыымаан, куду шынарлыг объектилерни киирип турар. А чамдык комиссиялар принципиалдыг эвес чоруун көргүзүп, ынчыг объектилерни хүлээп ап турганының фактылары тургулаан.

Тудуг индустриязының болгаш үлетпүр тудуг материалдарының бүдүүлелерин база чемелээн. Олар тудуг материалдары болгаш кылыгларга-биле четпес хаидырып, боттарының төлевилээн күүлерни оожум шиитпирлээдип ап турар.

А чагыкчылар төлевилелсмета документацияларын чогуур үезинде бербес, объектилериниң акшаландырышкынын хуусаазында ажытпас чоруктар бар. Ол чорук тудугну саададырынга база идиг болуп келген.

Тыва АССР-ниң Министрлер Чөвүлелиниң хуралынга «Тыва агроүлетпүр тудуг» каттыжыышкының начальнигы Г. М. Шубник, Тыва АССР-ниң Күртүдуунуң даргазы Б. Д. Байыр-оол, чырыдыышкынын министри Н. С. Конгар, Агроүлетпүркүркомнуң даргазының оралакчызы В. Б. Бендерский, улус депутаттарының Сут-Хөл район Советиниң күүскомунуң даргазының оралакчызы С. К. Онлар, кадык камгалал министри Н. В. Сизых, Министрлер Чөвүлелиниң капитал тудуг киидизиниң начальнигы Ю. П. Южаков, улус депутаттарының Чөөн-Хемчик район Советиниң күүскомунуң даргазының оралакчызы Ф. Г. Баранов, СЭКП обкомунуң тудуг киидизиниң эргелекчизи И. А. Остапец олар чүве чугаалаан. Олар чер-чер Советтериниң объектилериниң тудуунуң шынарын экижидер, темпизин дүргедилир талазы-биле моон соңгаар кылып чорудар хемчеглерге доктаагаан.

Хуралды Тыва АССР-ниң Министрлер Чөвүлелиниң Даргазы В. Е. Серяков эрттирген болгаш чүве чугаалаан.

ОЛАРГА ДУЗА ХЕРЕК

ССРЭ-ниң 60 чылы аттыг совхозтуң бир бригадазы Удуг-Хем районнуң девискөзиинде ажылдап турар. Ооң удуртукчузу күш-ажылдың хоочуну Херел Шожуу. Бо коллектив бүдүн кыштың дургузунда янгтының малынга сиген, саван боодалдап, ааз-оранындан ыракта ажылдап турар.

Механизаторлар декабрьның ийиги чартыындан мартның төнчүзүнге чедир 207 тонна сигенни, 115 тонна савапны районунче пресстеп чоруткан. Олар ам-даа үүс тонна сигенни пресстээш, Моңгүш-Тайгаже үдүрүп чорудар.

Бригаданың ажылында таварымча чок чамдык чүүлдер бар. Ылаңгыя кывар-чаар материалдар, техниканың артык кезектери чедиишпейн турар. Кывар-чаар материалдар алырының талоннары бар-даа болза, ажылдап турар чер биле бензин, масло куттуруп алыр чер аразы ырак чадаглап, шак-үе чидирип турар. Үрелү берген кезектерниң орнун солуур артык кезектерни дилеп тывар-ынга хөй үе үнүп турар. Ынчангаш Арыскан, Арыг-Узуу чедер, таныыр бригадирлерин барып киллээр, олардан айтыртынар.

Ол дээш ийи-бир хүннер чидирип, дилеиип-ле турар бе? Эрткен кыштың, частың амгы бо хүннериниң дургузунда ССРЭ-ниң 60 чылы аттыг совхозтуң удуртукчулары инженер-техниктиг ажылдакчылары механизаторларга дуза чедирбейн турарын үстүнде фактылар хереглей берген.

Ыракта ажылдап турар сигенчилерге дузаның херек болуп турарын маңаа база катап демдеглеп каалы.

Т. ОЧУР-ООЛ.

ИЛЕРЕТТИНМЭЭН ЧЕТПЕСТЕР

Үрей кылдыңган продукция кымга-даа ажык чок, куруг черге чиг этти, материалдарны, энергияны, кижи күжүн, үени чарыгдааны ол болгай. Ынчангаш шынарже негелде улгатkан болгаш бо талазы-биле удуртукчуларның харыысалгазын бедидип турары-даа чоп.

Ынчалзажок үенин негелдезин бодап билбес, эрги ёзу-биле ажылдап турар удуртукчулар, ажылчыннар барын хынаддалар көргүзүп турар «Тыва агроүлетпүр тудуг» каттыжыышкының Шуурмакта ыяш белеткээр пункту республиканың районнарында АКМК-ларның элээн хөй кезиин ыяш кылыгларыбиле хандырып турар будурүлге. Стандарттар болгаш хемчээр техника талазы-биле Тыванын күрхайгаарал лабораториязы Шуурмактың ыяш пунктузунуң бодунга болгаш ооң продукциязып ажыглаттурар тудуг объектилериниң хынаддаларны чоруткан. Ооң түңнели чүнү көргүскенил? Тудугларда, пунктунуң бодунда продукция шуут шүүлүзү стандарттарга дүүшпес шынар талазы-биле алыр болза, үрей кылдыңган бооп турар. Продукцияны будүрериниң технологиязы шуут сактыттынмаан. Ол хиреде-де Шуурмактың ыяш пунктузу планның даалгаларын харын даа ажыр күүсеткен бооп турар. Ол чүл? Үрей кылган бүгү негелделерни сагываан продукция-биле план күүсе дип турары ол шыкажыл. Бо дээш кым харыысалгалыгыл? Бир-ле дугаарында ыяш белеткээр пунктунуң удуртулгазы, спецыалистери, продукцияны будүрүп турар ажылчыннар буруулуг. Ол шыкаш «бодунуң хөйлеңи зүткө чоок» дээн ышкаш, ындыг байдалды көре тура, үрей кылган продукцияны хүлээп ап турар «Агроүлетпүр тудуг» каттыжыышкының (даргазы Г. М. Шубник) будүрүлге-технологтуг комплектация эргелели, АКМК-ларның ажылдакчыларын буруулуг. Ол бүгү ажылдакчылар, даргалар продукцияның шынарынга негелделеин, эде тургустунуушкынүң негелдезин билбези ол бе? Чок, олар билир, бодап турар боор. Херектиң ужуру чүдел дээрге, бот-боттарындан негелде чогуу, «Вүгү-ле чүве ажырбас», эрте бээр» деп бодап орарында боор. Ийе, Шуурмактың ыяш пунктузунуң багай кылыгларын АКМК-ларның тудугжуларын базыларга, тудугларга салып, кылып-ла каар. Оларга база-ла изиг-даа, соок-даа эвес. Ындыг чоруктан олар качыгдавас. Оозу-моозу багай деп чаргы үндүрүп турбайн, бары-биле тудуп, кылып каарга планныг көргүзүглерге, план күүселдезинге каяа ажырар. Шак ындыг шынары багай стандарттарга дүүшпес кылыгдардан туткан тудугларны ажыглаар организациялар, чуртталга бажыңнарынга чурттаварлар хомудаар болдур-бергеп.

СЭКП райкомунуң пропагаида болгаш агитация киидизиниң эргелекчизи А. Н. Буурулдай болгаш ол-ла киидистиң эргелекчиниң оралакчызы Н. А. Амырда олар «Барлык», «Доң-Терезин» совхозтарның ажыл-ишчилеригиле ужурашкаш, политхүнүнүң кол темазынга чергелештир ажыл-агыйларның ажылышчилериниң юбилейлиг чылда алган социалистиг хүлээлгелерин күүседир дээш канчаар ажылдап, ажыл-амыдыралының уг-шинин канчаар чаартып база эде тургустунуп турары-биле танышкан.

Политхүн эрттиреринге принципиалдыг чугула чүүл— сөс-биле ажыл-херектиң карышпазы. Ындыг болганда көдүргеи айтырыгны партия организациялары дайынчы, ажыл-херекчи ёзу-биле дарый шиитпирлээр ужурлуг деп чүвеин «Барлык» совхозтуң Бижиктиг-Хая салбырынга болгаш «Шекпээр» совхозка барып политхүн эрттиреринге киржип чораан. СЭКП райкомунуң секретары И. Ш. Очур, партия райкомунуң көдээ ажыл-агый киидизиниң эргелекчизи Э. М. Куулар демдеглээн...

Районга политхүн шиитизи-биле организастыг эрткен.

В. САТ.

Барыын-Хемчик район.

ДЕЛЕГЕЙ МЕДЭЭЛЕРИ

ТАЙБЫҢ АТОМ

БУДАПЕШТ. (СЭТА). Венгрияның ажылап турар бүгү электроэнергиязының үштүң бир кезиин Пакштың атомнуг электростанциязы ажылдап кылып турар. Ол станцияның электроэнергиязының бот-үнезин чүрттә эңне чиик, Пакштың АЭС-ниң чылдың кайы-даа үезинде деп-дескә ажылдап, ону долгандыр турар агаар-бойдуска хора чедирбейн турары база кончуг ажыктыг.

Ук станцияның директору Й. Пока СЭТА-ның корреспондентизи-биле беседазынга Венгрияның амгы болгаш келир үедеги хөгжүлдезиниң атомнуг энергия чокк чугаалаары берге. Айыыт чок болур чоруктуң негелделерин эң шыңгыы сагыышаан, бистер бо адырны хөгжүдеринче улуг кичээнгейни салып турар бис. Ол негелделерни бистиң станцияыста тургускан совет деригерекселдер бүрүн хандырып турар деп, чугаалаан.

Совет АЭС-тер «ындыг-даидегеп чок» деп барыын чүрттарда сөөлгү үеде тыптып келген үнезин чок чугааларгa венгр специалистер шуут чөпшээрешпейн турарлар. Олар Пакштың атомнуг электростанциязының айыыл чок чоруун магадылаары-биле ээлээн хей даштыкы чүрттарның атом эртемденнери-биле консультацияларны кылган. Станцияда тургускан деригерекселдерге болгаш оон ажылынга хамаарыштыр кандыг-даа чеме болбаан.

ФИЛИППИНЫДА БАЙДАЛ

МАНИЛА. Филиппини-япон харылзааларда дүшкүүрлүг чоруктуң өзүп турарының дугайын Филиппинының оралакчы президентизи болган Даштыкы херектер департаментизиниң секретары Сальвадор Лаурель медеглээн. Ооң чыллагаанны Японияга ажылдаары-биле керээ ёзугаар миинар чоруп турар филиппиниерниң эрге чок байдалы бооп турар. Филиппин ажылчыннар оларны ийиги сорттуң кижилери кылдыр көрүп, хоойлуну буруу ажыглап турар, кембуруулуг синдикаттарның каржы-дошкун ажыллашкынныларынга таваржып турарлар. Японияда филиппиниерниң эргелерин кызыырып турары-биле холбашкан фактыларны иктээри-биле Филиппинында чазактың тускай комитединиң тургускан. Ол комитет Японияга хамаарыштыр харыы хемчеглерни ап чорударының аргаларын ээренип көөр. Лаурельдиң чугаазы-биле алырга, Филиппинныже япон бараанинарны кинр садарын кызыгаарлаарын, Филиппинныга кээп турар япон туристерниң санын кызырарын баш удур көрүп турар. Японияда филиппин хамаатыларның эрге чок байдалының дугайында улуралыышкын нотазын Токионуң эрге-чагырга чердеринче чоруткан.

(СЭТА).

УДУРЛАНЫЫШКЫН

ТОКИО. (СЭТА). Американың «сылдыстар дайыны» программазын боттандырарынга Японияның киржиргинге удурланыышкынны япон эртемденнериң улуг болуу кылган. «Стратегтиг камгалал инициативазы» (СКИ) дээр шинчилел ажылдарынга Японияны киржиттиреринден ойталаар дугайында негелделерлиг кыйгырыгны чазак башкыларын Ясухиро Накасонэге тыпсыбээри-биле премьер-министриниң канцелярязында хүлээдип бергеннер. Ол документиде Токионуң университединиң болгаш эртем-шинчилел албан черлериниң 5394 профессорлары, башкылары, эртем ажылдакчылары ат салган.

СКИ программазынга Японияны киржиттирери боочепсекти эңдере будүреринче америк атомнуг бомбалаашкынга таваржып чүрттү кимр тыртә бээр деп, ук документиниң адаанга ат салышкыннарынны чыыкчылары моделгеп турар. Ооң-биле чергелештир «сылдыстар дайыны» программазын боттандырарынга Японияны киржиттирерин түңнээн, ооң-биле чергелештир кедээ ажыл-агыйның экономиказын хөгжүдериниң, «угаан-бодал болгаш материалдыг культураны» тургузарының, кедээниң партия организацияларын бижыглаарының дуржулгазы мөөңнеттинген.

Ол ажылдың үезинде социализм тургузуушкунунга

ЭДЕ ТУРГУСКАН

ПЕКИН. (СЭТА). Кытайның Коммунистиг партизазының кедээ партия организацияларын чүрумчүдер ажылдары колдуунда доозулган деп, «Женьминь жибао» солун дыңнаткан. Ол ажылга 20 миллион хире партия кежигүннери киришкен.

Кылдыңган ажылдарның түңнелинде ол кампанияның чоруп турганының үезинде салдыңган сорулгалар чедиишкинниг күүсеттинген деп, КПК-ның ТК-зының органы дыңнаткан. Кедээге ажыл-агый реформазын боттандырарының дуржулгазын нинтилештирип түңнээн, ооң-биле чергелештир кедээ ажыл-агыйның экономиказын хөгжүдериниң, «угаан-бодал болгаш материалдыг культураны» тургузарының, кедээниң партия организацияларын бижыглаарының дуржулгазы мөөңнеттинген.

Ол ажылдың үезинде социализм тургузуушкунунга «дөрт хол принциптерин» камгалап арттырары чедип алдыңган болгаш идей-политиктиг ажыл бижыглаттынган деп, солун бижип турар. Чурумчудуушкун үезинде ап чоруттунган хемчеглер кедээ коммунистериниң политиктиг медерелин бижыглаан болгаш ёзулуг шынчы демократияны калбарткан.

Ооң-биле чергелештир чаңдык районнарда «эрги бергедээшкинниериниң» артын кайганын солун айыткан. Чаңдык партия организацияларының болгаш коммунистериниң ажылында таваржашкыннар, ала-чайгаарлаштыкынар, дужүметелер чоруктар ам-даа бар чеп, солун улаштыр бижээн.

Чурумчудуушкун ажылын Кытайның Аныяктарының Коммунистиг Эвилелиниң организацияларынга база боттандырганын солун дыңнаткан.

АДР. Бүгү Афганистанга часкы хову ажылдары жеңээринин мурнунда кедээ ажыл-агый байырлалы —Тараачын хүнүн демдеглеп эрттиргеи. Чурттуң паймсылалынга улуг байырлал болган, анаа он-он муң кижи киришкеи.

Тараачын хүнү бо чылын национал эптежилгенниң кыйгырыгынга дүүштүр эрткеи.

ЧУРУКТА: Кабулдуң стадионунга байырлал хүнүндө. СЭТА-ның фотохрониказы.

СЦЕНАДА–ИСТЕЛГЕ

«Хүндүлелдиң Демдээ» орденниг улаатулчын театрының орус болүүнүң артистери яваа шинчи керүүлерге бараалгадып эгелээн. Ол болза, бүгү-эвилелдиң алдын ыдык литература шедеврлериниң дузулады, чидиг сюжеттиг, хынзы истелгелиг «Милиция сержанттыры», «Суд өөрүн түрээн» шилип романларының автору Иван Лазутинниң «Милиционерни буурааны» деп шинзи болтур. Ук шинзи өөр-өөрүк көрүүлерниң истелгезиниң дугаймида чугаалап турар.

Шинде болуушкун амгы хүннерде Москвада болуп турары-биле хүнүүн айтырыкка дөмүттүр. Улуг салгыг тавуңун ажылдакчызы Ротанов милиционер болур сорулга салып алган, ында ап, оорлаан болган эске-даа асказидер-биле байыр эгелээр. Ол— уғаанның, арга-оюгур, артистиг чаңныг, коңгуг кажар төдейлиг чүүл. Кажан хамык херектиң үжүүр биилиниң кээрге, Ротанов сүлей аалы кижи боор аныкпаган бөөр. Ол психиктиг аарыглар талазы-биле хей-хей номинарлы номчаан, эртем талазы-биле чеңгеглеген кажар кижи. Ону тоталдып алыры эмгелерге безин берге. Парын истелгениң түнелиниде миллионер бууравр. Кажан? Ону чүге шинге кергеш, биилп ап болур. Шин театрының фойезинде бичии сценада чоруп турар. Көрүүлер — чүс чыгаа кижи харын болуушкуннарга киржип, керектиң херечилерни ышкаш сагындырары — режиссёрүүн тыныгыр шилилгези.

Чаа шинге В. Тендряковтуң «Кеземче», Ч. Ондарының «730 хүннер болгаш дүнмер» база эске-даа шинилерни кылган аянын режиссёр Алексей Опрока тургусаан. Талантыны режиссёрүн бо ажылы—оон режиссура талазы-биле салым-чаагайның база катаа балыкка, сонуургалдыг айтыкшыр болгаш чаа-чаа ажылдарынче көрүкүзерни чалап турар. Чурук казастаалазын М. Воронячихина тывыгыр, солуун кылган.

И. Лазутинниң «Милиционерниң буурааны» деп аттыг ийи кезектиг истелгезинде Тыва АССР-ниң алдарлыг артистери — З. Голубева, Г. Мясников, О. Күүнаа, Бурят АССР-ниң алдарлыг артизи В. Барлайкин, артистер Г. Черняков, И. Иконников, Г. Подругина, В. Витин, А. Отиев олар ойнал турарлар.

С. БОЛАТ-ДЕМИР.

КЫЗЫЛ ШӨЛ, В. И. ЛЕНИНниҢ МАВЗОЛЕЙИ

Коммунистиг партияның тургузукчузу, делегейде эң баштайгы социалистиг күрүнниң үндезилекчизи В. И. Ленинниң Мавзолейинче ортемчейниң бүгү чер болгаанындан хой кижилер үзүктелиишкин чокка шуужуп кирип турар. Владимир Ильичиниң Кызыл шөлде Мавзолейни бистиң чүртүвүстүң болгаш делегейниң бүгү будүнармыдан 100 миллион аалыг кижи кээп көргеп...

1924 чылдың январь. В. И. Ульянов (Ленин) ынчаарда чарып турган болгаш Москва чоогунга эмнедип чыткан. Оон калмыкшылының байдалы илдең-не эжикий берген болгаш сезиничиг чүве чок болуп келген. Ынчалзажок январь 21-де хүнүүн ийиги чартымында улуг баштыңчының кадыкшылының байдалы дең-не эжикий берген болгаш 18 шак 50 минута турда В. И. Ленин мөчээн...

Делегей пролетариадының болгаш күш-ажыл кижилериниң улуг башкызы болгаш баштыңчызы Владимир Ильич мөчээн дугайында хамы кажыдалдың мегээни бүгү ортемчейге дораан-на дыңнаары бергеп. Делегей пролетариадының баштыңчызын чоокку азы элээп ырак кедир-даа уеде коор арганы бөөр дугайында хой санныг телеграммалар, чагаалар совет кижилерден болгаш даштыкы чурттардан партияның болгаш күрүнниң удурутукчуларының алыпга соксаал чокка кээп турган. Оны барымдаалаш, чазактың дараалында тускай доктаалы хүлээп алдынган:

1. Владимир Ильич Ленинниң мага-бодун салган хааржакты тускай бажыңга кадагалаар болгаш ону бүгү кижилер кээп коор аргалыг болдурар.

2. Тускай бажыңны (силептп) Кызыл шөлде Кремль хаазының баарында Октябрь революциялының демисеалчиларының аки-дүжүм хоорлериниң арезынга тудуп деринр.

В. И. Ленинниң эриилиң болгаш холдарының гипс хоолгазын скульптор С. Д. Меркуров кылган. Оон соолүнде баштыңчының мага-бодуу үрелиишкинге нажындаа тавырышпас кылдыр иарын арга-биле эмнеп каан.

Орнукшудулгаңы организастаар талазы-биле комиссия январь 23-тен 24-че дүнезинде шылгараңгай архитектор академик А. В. Шусевти чалаан болгаш түр када турар Мавзолейниң телевилелии январь 24-түң эртенинге чедир чогаадып кылырын ада саналдаан.

В. И. Ленинниң Мавзолейиниң телевилелии чогаатканының болгаш ону түдуп дерезиниң теогузу шак ыңчаар эгелээн. Мавзолейлерни телевилеп чогаатканының болгаш тутканының эвээш-авес чижектери архитектураның теогузунде бар. Чижээ, египет пирамидалар, Индияда Тадж-Махал, Грецияда Мавсолдуң чевзиниң бажыңы болгаш оон-даа оске. Ол бүгү мавзолейлерни алдын мөңгүн-биле каастап, дендин коларган байдал-биле түдуп дерээн. А В. И. Ленинниң Мавзолейни төлевилеп, дерезиниң байдалы оортан ырактa оске. Өртемчейниң бүгү күш-ажыл кижилериниң ынак бажыңының болгаш баштыңчызының бодүүзүн болгаш өндүр-чаагайын, оон идеяларының өлүм чок мөңгүзин Мавзолей төлевилелиңге көргүзери эргежок чугула турган. Ол сорулганы архитектор академик Шусев алдарлыы-биле күүсеткен. Мавзолей бодүүн, көрүштүг, кижилериң сагыш-сеткилиңе хайнышкынныг кодургуулуңкуңу болдурар улуг салдарлыг болган. Мавзолейниң кол коскү черинге кандың августың 1-де В. И. Ленинниң Мавзолейни ажыткан. Париж Коммуназының өлүм чок мавалрлыг коммунарларының—солдарының, уруглаарының ажы-төлүүүң— Франция коммунистериң дамчыдып бергени Парижа Коммуназының Кызыл тугун Мавзолейни ажыткан хүнде анаа экелгеп. Сөөлзүредир ол тук В. И. Ленинниң Москвада Музейиниң эң-не үнелиг чүүлдериниң бирээзи болган.

Январьның 27, хүндүсекүнүң 16 шак. Кремльдиң курантылары (суургада азы хынада музыкалыг шактарны куранттылар дээр) бүгү делегейиң коммунистериң алдарлыг партийжи гимнизи «Интернационалды» күүсеткен. Үгер-бооларның дашталашкынчылары диимиреп үнген, фабрикалар болгаш заводтар чарлышкынының ёзулал медээзин кыпсынчыг кылдыр берип эгелээн. Ленин башкының мага-бодун салган хааржакты Мавзолейге экелген. Кажыдалдың турасказал ёзулалы кылдыр бүгү чүртка амыдырал беш минута дургузунда соксай бергеп... Петроградка (амгы Ленинградка) 53 кезек одаларны кывысхан. Ол дээрге удуг баштыңчының болгаш башкының чырык өртемчейге чүртүп эртикеп чылдарының демдээ болган.

Партия Төп Комитедиң бодунуң хүрээлеңиңге ленинчи хүлээп алышкынны кажыдалдың ол хүннериңде чарлаан. 240 мун аалыг мурнакчы ажылчыннар партияның хүрээлеңиңге ынчаарда киргеп. В. И. Ленинниң адын одилээн аныктарның Коммунистиг эвилели партияга хүлээп алышкынга идепкейлиг киришкеп.

Мавзолейни чаартып, анаа архитектуруг уран-шевер хевирин киңерип сөөлзүредир Шусевке саналдаан. Ол ажыл 1924 чылдың май 1-ге чедир доозулган. А ол чылдың август 1-де В. И. Ленинниң Мавзолейни ажыткан. Париж Коммуназының өлүм чок мавалрлыг коммунарларының—солдарының, уруглаарының ажы-төлүүүң— Франция коммунистериң дамчыдып бергени Парижа Коммуназының Кызыл тугун Мавзолейни ажыткан хүнде анаа экелгеп. Сөөлзүредир ол тук В. И. Ленинниң Москвада Музейиниң эң-не үнелиг чүүлдериниң бирээзи болган.

В. И. Ленинниң Мавзолейиниң дүгаймында доктаалды Совет чазак 1929 чылда (аза катаа хүлээп алган. Мавзолейниң архитектуруг бүгү тургузууң өскертпейн, ону мөңге материал — мрамор даш-биле тударын доктаалда айыткан. Ук ажылды база академик Шусевке саналдаан.

Совет Эвилелиниң география талазы-биле аңгы-аңгы черлериниң алдынган материалдар-биле Мавзолейниң чаа тудуун кылырын шинтпирээн. Чижээ, шеверлеп ажылдарын кылырынга үш өңнүг: кызыл, кара, көк мрамор даштарны ажылаан. Ук материалдарны шилип, чыыр соруга-биле Шусев чурттуң хой черлериниге барып чораан. Херел чырыының угланышкыны өскерлирге, ажыл-бүгү өңнерлиг кылдыр көстүр дашты Украинадан тыпкан. Өңнең өңнүг кварцит дээр кызыл даш ынчаарда делегейде чүгле чаңгыс черге — Карелияда Онега көлдүң эриниге бар турган. Ону ол черден алган. Мавзолейниң даштыкы шыырын колдуунда гранит даш-биле (кызыл өңнүг) кылган. ЛЕНИН деп аттың үжүктерин өңнеп өңнүг кварцит даш-биле сиилбээн.

В. И. Ленинниң чаа Мавзолейин чоп коор кылдыр 1930 чылдың ноябрьда катаа ажыткан. Оон кырында Төп илдирии 1945 чылда туткан. Мавзолейже кирер ажикти дүб ыяштан кылган болгаш чуга чес демир-биле шыпкан. Кирер ажиктың дүжүүнда хамы кон өңнүг лабрадорит даш-биле шыпкан. Ында — ССРЭ-ниң Күрүне сүлдези — Совет Социалистиг Республикалар Эвилелиниң тургузукчузуңга бедик хүндүткелиң демдээ.

Мавзолейниң вестибюлиниң (кирер ажык иштинки өрээлиниң) Кажыдалдың залында чедир 28 чазалыг орук бар. Залдың төвүнде дөжек кырында хрусталь кылаң шил хааржакта В. И. Ленинниң мага-бодун салган. Хүлерден кылган рамада ол чыдар. Хрусталь шил хааржактың бажында Совет Эвилелиниң Күрүне сүлдези бар, бүт тала ыяштан — дүб ыяштың бүргүзү хүлерден кылган туктарны кажыдал-дайынчы ёзулал-биле ийи талаларында арай мөгейтир тургускан. Чырык тавырыштырар оптик шилдиг тускай приборлар В. И. Ленинниң аринын чымчак, тавырымчалыг чырык-биле хандырып турар. Оон кайгамчык чаагай арын-ширайы, удуг хаваа, кызыл-сарыгаймаар эриң болгаш сегел салы Мавзолейге барып чораан милллион-миллион кижилериниң сагыш-сеткилиге кезээде артар.

Мавзолей—ол дээрге, Октябрь революциязының удуг баштыңчызынга тураскаал болгаш бүгү-чонуң индирии. дир. Коммунистиг партияның болгаш Совет чазактың удурутчулары удуг байырлалдарының хүнеринде Мавзолей кырында индирдеп чыскаалган ажылчы чонларга болгаш шериг парадтарының киржикчилериниге, оларның иүүрүнде Совет чүртүүн бүгү чонугга изиг байырны чедирип турар.

А. САВРАНСКИЙ.
(ПМА).

ТВ

АПРЕЛЬ 27-ДЕ

БИРГИ ПРОГРАММА МОСКВАДАН

7.00—Эртенги гимнастика. Мультфильм. Музыка. 7.30—«Ут». 8.15 — Бут бөмбүүнүң доскуулалы. 8.45—9.45 — С. Михалковтуң аважырлары эгеранда. Мультфильмнер: «Стёпа акый — милиционер», «Улугларга болгаш бичиңгерге тоол», «Боттарынар бүрүүлүг силер», «Михалковтуң басиилары». 16.00 — Медээлер. 16.15—«Россияның ажылчы кижи». 17.05—«Оруучугаа». 17.35 — «Афганистан. Эптешкиге эрыынары». Кинопрограмма. 18.15 — «Дүргедээшкин». «Уралмаш. Сонгу чүкке өрүмнүг херекселер» 18.45 — Бөгүн делегейде. 19.00 — Хоккей. Делегей чемпионадың. СССР биле Швецияның шилиидек командалары ойнаар. Австриядан дамчыдылга. 21.00 — «Ут». 21.35—«Найырааның кыйгыргылары». Телекөрүкчүлериниң айтырыгларынга бүдүрүлге-техниктер харылаза эргелелиниң даргазы В. Г. Левченко болгаш көл инженери Ю. Б. Чоксум харылаар.

МОСКВАДАН

20.00 — «Тамчыктыг удуглар, чаштар!». «Ол бичии чаъс». Мультфильм. 20.15 — «Делегей панорамазы». 21.00 — «Ут». 21.35—23.15 —«Өскээртен келген херээжен». Уран-чечен фильм.

ИЙИГИ ПРОГРАММА МОСКВАДАН

8.00—Эртенги гимнастика. 8.15 — «Кадыкшылдың кичээлдери». Эртем-тайылбырлыг фильмниң баштайгы көргүүүү. 8.35; 9.35—Төөгү. 8 класс. XIX чүс чылдың 70—80 чылдарда ажылчын ангының шимчээшкини болгаш Россияга марксизмниң тараң эгелээни. 9.05; 14.25 —Италиа. 10.05 — ОПТУ сургуулдарынга. Информатиканың болгаш саналга техниказының үндезинери. 10.35; 11.40— А. Т. Твардовский — «Делгеминерниң мидиинде делгемнер». 10 класс. 11.05 — АБВГДейкинээ. 12.10 — «Өскээртен чедип келген херээжен». Уран чечен фильм. 13.50 — Экран—башкыга. М. Сервантес — «Дон Кихот». 6 класс. 14.20—14.50— Медээлер.

КЫЗЫЛДАН

17.25 — «Октябрьның чаштынчыларының чырыңар-ла». Өвүр болгаш Бай-Тайга районнарының пионер отрядтарының конкурузу. 18.30 — Медээлер. 18.40 — «Азия төгү». Үндүрүлгеде: Медээлер. «Час-87». «Бистиң хоорайывыс — бистиң бажыңывыска. 19.00 — «Эде тургустум-дүшкүм — үениң негелдеэн». Телекөрүкчүлериниң айтырыгларынга бүдүрүлге-техниктер харылаза эргелелиниң даргазы В. Г. Левченко болгаш көл инженери Ю. Б. Чоксум харылаар.

МОСКВАДАН

20.00 — «Тамчыктыг удуглар, чаштар!». «Ол бичии чаъс». Мультфильм. 20.15 — «Делегей панорамазы». 21.00 — «Ут». 21.35—23.15 —«Өскээртен келген херээжен». Уран-чечен фильм.

Редактор
В. С. ШАРАВИИ

агаар

Республикага будуттаар, январь. Чагбас, дүне ол харлыг чаъс болуур. Барыын угланышкынның хаттың күжү секундада 9—14 метр. Агаарның температураазы дүне 0—5, хүндүс 13—18 градус чылыыр.

Кызылга будуттаар, чагбас. Барыын угланышкынның хаттың күжү секундада 9—14 метр. Агаарның температураазы дүне 1—3, хүндүс 16—18 градус чылыыр.

кино

АПРЕЛЬ 26-ДА

«ПАНЫРАЛ»: «У застены «Красные камни» 11.20, «Ягуар» 9.30, 13.10, 15.00, 16.50 20.30, «Кто войдет в последний вагон» 18.40 шактарда.

«КАА-ХЕМ»: «Добро пожаловать или посторонним вход воспрещен» 10.30, «Золотая речка» 12.00, «Крик дельфина» 14.00, 16.00, 18.00, 20.00 шактарда.

АЖЫКТЫГ КРОКОДИЛ

СОНУУРГАКТАРГА

Тывыгмыр, оптут американнар зурүүчүт крокодилди холга өөредип эгелээннер. Чүге дизе, крокодилдиң бүгү эвээ-боду коңгуг үнелиг чиг эт боолуп турар. Ынчалдыр шапка оон хинч-биле чылаңгы шаптырган кижилерден эмнеп турган. Крокодилдиң ында тускай мускус чыттыг боорга европейжилер ону чивес, ынчалза-даа Чөөн Африканың чурттакчылары ону чемге ажылап турарлар. Кежиидеп ыдыктер, элерлер, чемоданнар, портфельдер дээш оон-даа оске чүүлдерни кылып турар. Эң эттеп каан кеш ону алгыда немей тудуг тудар дээш чүве ийикпе. Оон үжүру билдинмес, оңгарлар-да, оңгарлар. Ам ол оңгарының бирээзинде ол черниң богун төп ажыглап турар. А оларның бирээзинде суг доло берген холчүгеш бар. Ында база-ла бок долган.

Гаражтың чанын көөр болза, канчаар силер, кижи кайгаар. Ында чок-ла чүве чок. Демир доскаарлар, бидоннар, машиналарның үрелген кезектери, ялыг-бүгү демир аймаа дээш кижи санап четпес.

Ону кап чыл бурунгаар республика девискээриндеп дашкаартан келген кижилер капитал септелгени кылып турганын эскерген боор силер. Оларның кылган ажылы чүгле ол ийи оңгарны казып каан. Ол-ла олчаан 4—5 чыл эрте берди.

Ону кылдыртып турган организация-даа, кылып турган кижилер-даа күрүнеими хой түңнүг акшазын анаа-ла халас октапканы ол бе? Бурулуг кижилер чок болганы ол бе?

Тыва АССР-ниң Культура министерствозу ону база харылаар үжүрдүг. Ол-ла хевээр турар бе? Ам черле чогуур түңнелди үндүрер үе келген боор деп идегээр-дир бис, хүндүлүг Мергелдей.

Н. ДАЖИНМАЙ.

«ЧӨНЭЭН» ЧАГЫЛАР

Эх, карашла дээр халдыын аар! Кажан-на экижир чырык ирги!

Мындыг хомудалдарыны Аксы-Барлык суурнуң чурттакчылары болганчок-ла чугаалаарлар. Аксы-Барлык — «Барлык» совхозтуң улуг ажыл-агыйлыг салбыры. Суурнуң чурттакчы чоны телевизорларлыг, соодукчуларлыг, хеп чуур машиналарлыг. Ол хирезинде суурда электри чырыы оларның хүн бүгүдеги ажыдырылынга ёзулуг барааны болбайн келген. Суурнуң база совхоз төвүнден электри дамчыдыкчылары шойген чагыларын мынчага дээр чаартып көрбээн. Оон хой кезии ирик. А чамдыктарын көөп дүшпеэнга дээш чагыныштап каан.

Кыжын доң черниң авырал-биле быжыглаттынып калтаан «чөнээн» чагылар чазым хаттыг хүннерде элеңтемидийнин бээрте, суурнуң бажыңнарының сайгылгазынары «бөрү карааз» дег кылып туруп-туруп, карашла дээр. Күштүг хат болганда чамдык ирик чагылар көөпдээ дүшкүлээрлер. Оон каш хонукта суурнуң чырыы кыппас. Кышкы үелерде чырык кыппайн баарга, көдээ Культура бажыңының, школаның одаага системазының батареялары каш-даа катап чараа тевер часкап.

Ушкан чагыларның электрилиг сымырындактары кижилерге эвес-даа бол, малмаганга озал-ондакты таварыштырган. 1982 чылдың чазының, хаттыг хүннерде совхоз төвүнден ырак эвес Саадак-Терек деп черге элээп каш ирик чагылар көөп ушкудаазының электрилиг сымырындактарга совхозтуң инектери ораашкап олгулээн. Ындыг озал-ондакка салбырымың ажылчыны Тас-оол Хомушкунуң бүгазы база таварышкан. 1985 чылда Сарыг-оол Сарыгларның бажыңының чанынга дөзү ирик чагы көөп ушкап, кижилерге айыылдыг озал-ондакты таварыштырар часкан.

Каш чыл бурунгаар «чөнээн» чагыларны солуп, суурнуң электрижидилгезин чаартып тургузар дугаймында шинтпириңң хүлээп алдынганының суурнуң чурттакчылары өөрүшкү-маңнайлыг уткуп алган. Ынчалза-даа чонуң идегели ошкен.

Хөнделеп салбырының болгаш совхоз төвүнүң электри чагыларын солуп чаартып каап, ук ажылды кылдыртып турар харысалгалыг эштер «совхоз төвү чырып турза ол-ла мйнаан» дээр хөөнүүг кулактарын кыскап олургулапканы алдептиг.

Кандыг-даа удуртукчу В. И. Ленинниң «Коммунизм дээрге Совет арге-чагырганы база бүгү чүртту электрижидирии катканы» деп сөстерии кажан-даа ушас ужурлуг. Электрижидилге чокта эртем-техниктиг депшилге чангыс базым-даа бурунгаарлавас болгай.

Суурнуң үстүү болгаш хоу талазында кудумчуларында бажыңнарның чырыы дыка багай. Кежээ солуп, сеткүүл, ном номчуттунмас. Карак шоозунга ол дыка хоралыг. Оон ужурунда бо кудумчуларда чурттап турар чамдык өөреникчилер эмчи көрүдээнинин түңнелинде карап шилип ажыглаар ужурга таваржып турар.

Ш. САТ,
башкы.
Барыын-Хемчик район.

ОРУК АРА ДОКТААГАШ...

Найысыыл Кызыл хоорайдан Тываның ялыг-бүгү бурунарынче хүн бүгү автобустар доктаамал артыжар. Бодум база Кызыл — Ак-Довурак аразынга болуп аргыжа бергилээр кижи мен. Ол-ла чоруп турган, сагыжым ийүп келир бир айтырыг бар. Ол түл дээрге автобус доктаар черге арыгланыр бажыңнарны тударын. Өске улугбиче пассажирлер болгаш автобус чоланачыларын бо айтырыгны база чугулага ап, мээң саналымга база каттыжар боор деп идегээр мен.

Чоокта Ак-Довуракче чоруур мен. Шагаан-Арыгны эрткеш, элээп бадып ора, чоланачыларның чаңчыл болган доктаар черн — чыжыргана болгаш өске-даа холушкак маштар үнген хемчигеш унуңга туруптувус. Дамырак кара суг шулуртка йдыр балып чыдар, чадаг болгаш өске-даа үнүш сагланайдыр үнгөн черге кижи бүргүү агаарлап алтын дээш чапсарладыры ол. Пассажирлер арыгламырыбиле ол-бо үүкте маштар арасыиче чаштының олурар ужурга таварыыр. Бо дыка эпчок. Бирээде, ол пассажирлер чараш оът-үнүштүг деңнээрни чүдеңнеп турар, ийнде, ниити санктарлыг байдалга таварымча чок. Ол автобус доктаар черниң девискээрин тапты көөр болза, шынап-ла, арыг-шеверге черле дүүшпес. Чайын ниит үеде пассажирлер суксаан, ол хемниң кара суун-даа ниже бергилээр. Хатсалгын, чаъс-чаашкын үезинде ол сугже кандыг бок-күзүүн кирбес деп. Черле мичээ эргижээ чоруур пассажирлер бойдустуң кавс-чараажы хумагалаар, камгалаар талазы-биле айтырыгны шыңгыы көөрү чугула.

Мээң бо саналымны «Тыва автоорук» эргелели, чер-чер Советтериниң күүскомнары черде өөренип көрүп, чонга таварымчалыг байдалды тургузарын шинтпирээр хемчеглерни ажыр боор дээрзинге идегеп артым.

Майя ДАНЗЫН-ООЛ.
Кызыл хоорай.

Күш-ажылдың хоочуну Степан Иванович Феоктистовтуң «САГЫШ ЧОВАНГЫР ИЕ» деп линогравюразы.

спорт

КУБОК ДЭЭШ

Волейболга республика кубогу дээш күш-культура коллективтериниң аразында маргылдаа Кызылга үш хүн үргүлчүлээш доозулган. Анаа районнардан ер, хөрээжен улустуң 6-6 командалары киришкен. Моон мурнунда үелерде ындыг маргылдааларга районнарның шилиидек командалары киржип турган болза, ам аңаа чүгле кандыг-бир коллективтиң азы өөредилге черинниң командазы киржип турар апарган.

Кызылда «Хөрел» спорт залынга болгаш № 2 школата эртүүн маргылдааларга «Тыва даг-дүгү» комбинаттың болгаш Сут-Хөлдеп башкылар командалары идепкейлиг ойнаш, баштайгы ужуражылгаларда кайызы-даа үш-үш команданы удуп алгаш, түнел маргылдаага бирги черлээш ойнаалаар. «Хөрелге» арткан ол ооннарның бирги, ийиги кезээ 15:12 база 15:13 болуп, ак-довуракчыларның тиилелгези-биле доозулган.

Республиканың дуржулгалыг колейболистериниң бирээзи, «Тыва даг-дүгү» комбинаттың транспорт цехиниң начальныгы Андрей Маичы бо удаада эки ойнаан. Сут-хөлчүлер оон дыңзыг кагыгларын доозуп, халдаашкыннарын доктаадып шыдавайн баргандар.

Красноярскиниң кедээ ажыл-аганың институдуунуң Тыва филиалының студентилери бешки черни эелээр аргалыг болган. Олар үш командага улаштыр уттургаш, дөртүү команда-биле ойнап тургаш, чурум үрээн ужурундан уттурган деп санаткан.

Хөрээжемнерден Кызылдың педагогика институдуунуң командазы кыпга-даа уттурбайн бирги черни эелээн.

— Бистиң хөрээжен спортчуларывыс назы-хар талазывыгле дыка аныяк. Келир маргылдааларга доктаамал белетеникпи, күш-дамыр белеткелиниң күчүзүгейин угланывыры турар бис. Чүге дизе маргылдаалар үезинде хүнде чамдыкта 3-4 оонга киржир апаар. Ам бо шаңналды ийи удаа чаалап алганывыс ол — деп команданың тренери А. Ондар чугаалаан.

В. ХОПРОВ.

СЭКП Кызыл хооркому, улус депутаттарының хоорай Советиниң күүскому СЭКП кежигүнү, эвилел ужур-дузалыг персоналдыг пенсионер, Кызыл хоорайның хүндүлүг хамаатызы

Леонид Борандаевич
ЧАДАМБАНЫҢ

мөчээнниң дугайын ханы кажыдал-биле дыннаттышаан, оон төрелдеринге болгаш чоок кижилеринге ханы кажыдалын илергейлеп тур.

Адресивис 667000, Кызыл хоорай, Щетинкин болгаш Кравченко кудумчузу, 3

ТЕЛЕФОННАРЫ:

редакторнуң 2-24-63, редакторнуң ораалакчыларының 2-35-24, 2-23-54 харысалгалыг секретарының 2-23-35, секретариатның 2-23-35, партийжи амыдырал болгаш үлетпүр киижилериниң 2-31-75, пропаганда болгаш совет тургузуг киижилериниң 2-37-13, чагаа киижизиниң 2-41-27, информация киижизиниң 2-20-60, культура киижизиниң 2-23-54, көдээ чжыл-агый киижизиниң 2-21-47, корректорларның 2-27-41, бухгалтерияның 2-12-45, солуп келбейн барганда 2-32-75 телефонче болгаар.

Солуунуң индекизи 54241.
Чылда 300 катап үнер.
Хемчээли 2 парлалга амаазы.
Тиражы 22108 экз.

Тыва АССР-ниң Ном үндүрер чер, полиграфия болгаш ном садыының херектериниң талазы-биле күрүне комитединиң типографиязы. Кызыл, Щетинкин болгаш Кравченко кудумчузу, бажың № 1.

Чагыг № 3496.
ТС—01243.

Бүгү чурттарның пролетарийлери. каттыжыңар!

ШЫН

СЭКП Тыва обкомунуң, Тыва АССР-ниң Дээди Совединиң болгаш Министрлер Чөвүлелиниң органы

1987 чылдың апрель 28 вторник № 100 (13400)

1925 чылда үндезилеттинген. Өртээ 3 копеек

МОСКВАДА ЧЕДИП КЕЛГЕНИ

Совет чалаачын чалаанын бөстээр Болгар коммунистиг партиязының Политбюро кежигүнү, Болгар Улус Республиказының Министрлер чөвүзелиниң Даргазы Г. Атанасов албаннын найыралчы аян-чоруун чылып, Москвада чедип келген.

Аэродромга Г. Атанасовту болгаш оон кадайын СЭКП ТК-ның Политбюро кежигүнү, ССРЭ-ниң Министрлер Чөвүлелиниң Даргазы Н. И. Рыжков кадайы-биле, СЭКП ТК-ның Политбюро кежигүнүнге хамаатан, ССРЭ-ниң Министрлер Чөвүлелиниң Даргазының бирги орлак-чызы Н. В. Талызин, албанның өске-дээ кижилерге үе-кааш.

(СЭТА).

ТИИЛЕКЧИГЕ БАЙЫР!

1986 чылда материалдыг болгаш одалга-энергетиктиг курлавырларны камнаарынга база чогумчалыг ажыглаарынга чедип алган бедик көргүзүглери дээш Хүндүлел бижиктер-биле шаңнаар дугайында доктаалды ССРЭ-ниң Министрлер Чөвүлели, ВЦСПС болгаш ВЛКСМ ТК хүлээп алган.

Материалдыг болгаш одалга-энергетиктиг курлавырларны камнаарынга болгаш чогумчалыг ажыглаарынга чедип алган бедик көргүзүглери дээш ССРЭ-ниң Министрлер Чөвүлелиниң, ВЦСПС-тиң болгаш ВЛКСМ ТК-ның Хүндүлел бижиктери-биле шаңнаткан РСФСР-ниң хоорайларының болгаш хоорай районнарының аразында:

ТЫВА АССР-ДЕН АК-ДОВУРАК ХООРАЙ.

Часкы хову ажылдары

АЖЫЛ ШУУДААН

«Дөң-Терезин» совхозтуң хову-шөлдеринде часкы хову ажылдарын кыска хугсаада бедик агротехниктиг деңнелге эрттирер талазы-биле ажыл-ишти чайыккан.

Бөлүм-оол Ооржактың, Содавчы Монгуштуң, Борис Ооржактың агрегаттары 240 га черниң шыгын базырарын 3 хонук иштинде доозакшы, чер чарар ажылче кирген.

Трактористер Сергей Куулар биле Кириал Ооржак дүн, хүн иштинде 60 га черни чарып, 400 ганы 5 хонук иштинде доозар дээш күже-ишкинниң ажылдап турар. Баштайгы хүннерде 40 га шөлде минералдыг чемнишчидилге чаштынган. Совхозтуң шөлдеринде 12 тракторлуг 18 кижи ажылдап турар. 849 га черик суггарып, тараа культураларын тарыыры көргүзүнген. Ынчангаш Седип-оол Ооржактың удуртканы 13 кижилиг сугатчы звеноунуң ажыл-ижи аажок чымыштыг.

Хову ажылдарында ажылдап турар кижилерге аъш-чемнин шынарлыг белеткээш, ой-шаанда чедирер, звеноларның, түс-түс кижилерниң аразында чарыштыг калбартыр талазы-биле совхоз директизының, профбюлелел комитединиң ап чорудуп турар хемчегларын кошкак.

А. ХЕРТЕК.

КОДУРЛУУШКУНУГ КИРГЕН

СЭКП-ниң XXII съездиниң аттыг совхозтуң Бора-Хөлде бот-орулга-чарылгалыг хову-трактор бригадазы бо чылын 27520 гектар черге кызыл-тасты, арбайны, суланы, чинге-тараанны тарыы, минерал-биле бир гектардан 10,4 центнер дужүүтүг ажаал алырын боттарының планында айыткан.

Бригадада 16 кижи бар. Оны коммунист Б. Д. Сат удуртуп турар. Бригаданың турлаа эйне-сексеглиг, механизаторларның кызыл-булуңу, дыштанын, удуур өрөөлерин ары-силиг, чурттаарынга таарыштыр деритингеп. Бригада төвүнде агрегаттарны тарылтага белеткээр ажылдар доозулган.

Бо хүннерде 1500 га черге шык базырышкыны чорудар ажылдар желээн.

Бригада кежигүннериниң социалистиг хүлээлгезинде бир К-701 деп марканың трактору-биле 2001 эталон га черни, а Т-150 тракторга 1600 эталон ганы ажылдап кылырын айыткан.

— Бригадалар дугайында каш сеткил чугаалаар бөрү бистиң бо бригада 1985 чылда бот-орулга-чарылгалыг бригада кежээнинге шилчээн турган. Эрткен чылдарда көргүзүглеривис күзелдиг албаан. Ынчан бригада кежигүннери база хой турган. Бо чылын оны эге кылып, бригада кежигүннериниң эвээжеткеш, интенсивтиг технологияны чөп ажылган турган, бо чылын 200 га черге чиа арга-биле ажылдарын шиитпирээн бис.

Бора-Хөлдүң бот-орулга-чарылгалыг хову-трактор бригадазының кежигүнери Улуг Октябрьның 70 чыл ою-ыын республиканың чер ажылдыглары-биле бир дөмей, күш-ажылчы белектерлиг үткүп, база часкы хову ажылдарын кыска хугсаада бедик шынарлыг доозар дээш бир демнег ажылдап турарлар.

В. ХОВАЛЫГ.

ШЫК БАЗЫРЫЫШКЫНЫ

«Бартык» совхозта шык базырыышкынны эгелээн. Амдыызында 10 трактор-биле 600 ажыг гектар черниң шыгын базырган. Механизаторларның ажылдаварынга болгаш чурттаарынга таарымчалыг байдалды тургускан. Хей үеин чарыгдавазы-биле дүштеки чемни ажылдап турган черлеринге чедирип турар.

Совхоз иниитиан биле 1156 га тарылга шөлүүнүң шыгын базырар. Ону кыска хугсаада доозакшы, агаар-бойдустуң байдалын көруп тургаш, тарылгаже кирерин планнап турар.

Д. САЛЧАК.

БИР ДУГААР

Таңды районнуң «Коммунизминиң херели» совхозтуң Оңгар-Хову № 1 бригадазында коммунист А. С. Оюнга удурткан дөрт кижи состав-тыг звеноозу интенсивтиг арга-биле бо чылын бир-ле дугаар тараа чаштырылгазын чорудар. Олар 500 гектар черниң шыгын базырган. Бирги мине-ралдыг чемнишчидилгени хар-ирин турда чорукташ. Ам ийи-ги минералдыг чемнишчидил-гени төгер деп турар.

Интенсивтиг технологияны совхозта бир-ле дугаар чорудуп турар болганда, оларга Дуржулга станциязының механизаторлары боттарының дуржулгазынга ооредип турар. Ук звенода ийи «К-700» болгаш бир МТЗ-82 маркалыг трактор бижыглаттырган. Үш хомбайн оларның эргезинде. Ооң септелгезин бүрүн кылып алган.

О. МОНГУШ.

КВАРТАЛДЫ ТҮННЕП ТУРА

Эде тургустуунушкунуң чамдык эге демдектери жал ажылында көстүп турар. «Улуг-Хая» совхозтуң Хайыракан, «Найырал» совхозтуң Чаа-Хөл сүт-баразан ферма-ларында ийи эдлеглиг саалдаже, сүттү бүдүрериниң шуудургага системазыныче шилчедири боттандырып турар. Моон мурнунда бот-орулга-чарылгалы, бригада керосинниң, чек-биле сава-жылгалы чүгле ийи чаңгыс черлерге ажылдап тургай болза, 1987 чылдың дургузунда совхозтарның бүгү адырларын олче шилчидер. 1988 чылдан эгелеп шүүтү ажыл-агыйларны боттарын боттары акшаландырарынче бүдүргеи продукциязының түңнели биле санаажыр аргажок шилчидер.

Мону боттандырарда ажыл-агыйның адырларының материалдыг базазаанын, курлавырын быжыглаар эвес, ажылдап турар кижи бүрүзүнүң сагыш-сеткилин, үүлгэ-медерелин, биилии, профессионал мергежилин, бодун-боду акшаландырарыны, бодун-боону хамаарыны деп чүл дээрзинге чаңчыктырары.

Чаа ёзу-биле ажылдап бо-лурунуң барымдаалары бисте бар. Ол дугайын бирги квар-талдың планның снаалдаларының күүсеглезин бадыткап турар. Күрүнеге эът садар планны район 104,8, сүттү — 102,1 хуу күүсеткен. Эът-тиң күрүнеге дужаарының планын күүсеткейи бирган ажыл-агыйны чок. Күрүнеге сүт садар планны «Улуг-Хая» бол-ган Жданов аттыг совхозтар күүседип шыдаваан.

Сүт үүдүрериң район 105,1 хуу, эът-тк—102,2 хуу күү-сеткен. Мал бажын өстүрери-ниң планының күүсеглезин эрткен чылдыы-биле деминээр-ге, боза малдың — 101,6, ха-ваның — 102,9, чылгы мал-дың — 106,9 хуу болуп тур-рар.

Районнуң совхозтарында тос сүт-баразан фермаларының дөртүнде столовая, буфет-магазин, ыыжыл-булуң бар. Саанчыларны, инек, бызаа ажаакчыларын кижи эмчилери шинчиз хынаар өрээлдерин дерип кылган. Бүгү ажыл-агыйлар, «УТКА 25 чылы» совхозтар ажыглаан.

Үстүнде адаттынган ажыл-дар эде тургустуунушкунуң чедирип турар салдары. Ынчалза-да эде тургустуунушкунуң кыска дээш эрткен чыл-биле деңнээрге, 1,7 кат-гап хой болуп турар. Хорам чалыг чорукчуң кол чылда-ганы болза, малдың чайы семиртилгезин, эдержилгени, малдың чемгерилгезин зоо-ветинарлыг негелделерге дүүштүр чорутпайн тургаш.

Малчыннарның, тускай эр-темнигленнин харысалгазын бодитпейн турганындан «Найыра-л», Жданов аттыг, «УТКА 25 чылы» совхозтар хой мал бажын хораткан.

Эрткен чылын иинтиан-биле мал чеминиң 17 чемгери-ле единицазын бир чижек башка белеткеп алган. Ол дээрге мурнукуулардан ийи катап хой болуп турары ол.

Малдың продуктулуун эр-темге үндезилеп бедидеринің хемчегларын чорутпайн турар. Чижээ, Жданов аттыг совхозтуң саар инектериниң хой кезиниден 700—800 кило-грамм сүттү саап ап тур-рар. Ол Ортаакы Азиның чамдык аймактарының ошкүүлериниң сүдүнүң хемчээли-биле деңнеши-рер.

Ол шыкаш чижектерни хой, ошкү ажылынга хамаа-рыштыр чугаалап болур. Мөрнос, ооске-даа уксаалыг, хой иезин «койтпактарын» калган хойлар бар. Ажыл-агыйның удуртукчулары, РАТК-түң тускай эртемниг-лери шаар малдың түс чер-ниң байдалынга таарыжыр уксаазын белеткээрин дээш харысалгазын бедидер керек.

«Улуг-Хая» совхозта Ийи-Тал салбырымың хойжуу бри-гадазы (бригадири Аңай-оол Хуурзыкан) төрүүр чүс баш-тан-на 99 хураганны камгалап, улуг шаар малдың бажын 98,6 хуу камгалап алган. Шалыпчы күш-ажылдың чижектерни моон-даа удам-чылап болур.

Эде тургустуунушкунуун үезинде ажыглаттынмайн тур-рар курлавырларны дилеп тыварь күзенчиг. Шаанга араттар ошкүүлерни, белерни албан олар турган. Ол курлавырны чүге ажыглап бол-баанал? Иинтиниң чемнемеле черлеринге, уруглар сал-даар эде тургустуунушкунуң чедирип турар салдары. Ынчалза-да эде тургустуунушкун бисте ооңум чорун ту-рар. Янзы-бүрү чылдагаан-нардан авазын эвес мал өлүп хорааи. Ол дээрге эрткен чыл-биле деңнээрге, 1,7 кат-гап хой болуп турар. Хорам чалыг чорукчуң кол чылда-ганы болза, малдың чайы семиртилгезин, эдержилгени, малдың чемгерилгезин зоо-ветинарлыг негелделерге дүүштүр чорутпайн тургаш.

Малчыннарның, тускай эр-темнигленнин харысалгазын бодитпейн турганындан «Найыра-л», Жданов аттыг, «УТКА 25 чылы» совхозтар хой мал бажын хораткан.

Эрткен чылын иинтиан-биле мал чеминиң 17 чемгери-ле единицазын бир чижек башка белеткеп алган. Ол дээрге мурнукуулардан ийи катап хой болуп турары ол.

Малдың продуктулуун эр-темге үндезилеп бедидеринің хемчегларын чорутпайн турар. Чижээ, Жданов аттыг совхозтуң саар инектериниң хой кезиниден 700—800 кило-грамм сүттү саап ап тур-рар. Ол Ортаакы Азиның чамдык аймактарының ошкүүлериниң сүдүнүң хемчээли-биле деңнеши-рер.

Ол шыкаш чижектерни хой, ошкү ажылынга хамаа-рыштыр чугаалап болур. Мөрнос, ооске-даа уксаалыг, хой иезин «койтпактарын» калган хойлар бар. Ажыл-агыйның удуртукчулары, РАТК-түң тускай эртемниг-лери

Партийжи амыдырал

ЧОГААДЫКЧЫ, ЧАА ЁЗУ-БИЛЕ

● СЭКП Кызыл хооркомунуң VI пленуму ●

Ацаа «СЭКП ТК-ның январь (1987 ч.) Пленумунуң болгаш партия обкомунуң V пленумунуң шиитпирлерин күүседир талазы-биле хоорайның партия организациязының сорулгаларының дугайында» айтырыгны чугаалашкан. Хооркомунуң мооң мурнунда эртип турган пленумнарындан бо пленум онзагай, идепкейлиг байдалга эртикен. Илеткелчи — СЭКП хооркомунуң бирги секретары В. П. Синицов болгаш савал бергеннер бот отчёт кылыр, саналдаар кижилерниң дайзывын тургузуп белеткеткидирер практикадан чайлап, ажыл-ишчи, шүгүмчүлелчи чугаалы кылган.

Найысыладыңар ажыл-ишчилери күрүне мурнунга хүлээлелерин күүседип, эртикен чылын продукция бүдүрер болгаш сайгарар, чүүк соортур, садыг база коммуналамыдырал хандырылга талазы-биле планнарын күүсеткен. Эртикен бирги кварталда бүгү бүдүрүлгелер продукциязы бүдүрериниң, сайгарарының планнарын боттандырган. Тудуг организацияларга кереглиг ажылдар планын бо чылын бир-ле дугаар күүседип алган. Транспорт, харчаа, садыг, амыдырал хандырылга бүдүрүлгелерни кварталдың планнарын күүседип, чылды эки эгелээнгер.

Эде тургустунуушкунуң, чаартылгаларның, социал-экономиктиг хөгжүлдениң чүге баштайгы базымнары эгелээнин пленумнуң киржикчилери демдеглеп, ойу келген айтырыгларны сайгарганнар.

Ылаңгыя хоорайның экономиктиг хөгжүлдезин дүргедедир талазы-биле айтырыгларны шиитпирээрде хой ажылдакчылар саазынбиле ажылдап, эде тургустуунуушкунче оожум кирип, хурал-суглаа, айтышкыннар-биле кызыгаарлалып келген. Оон түнелиинде бөш чыл эгезинден бөөр хоорайның үлетпүр бүдүрүлгелери кереө болгаш нарал бууган 589 муң рубльдиң продукциязын улус ажыл-агыйынга чедир бербээн. А бирги кварталда социал-культура амыдырал бараанкары бүдүрериниң планын күүсеткеннер. Экономиканың арга-курлавырларын ажыглаарын үндезинин-биле экижидеринче кошкан киичээнгей салгакныкаа үлетпүрде фонд эгиделгези бир чыл иштинде 2, 3 хуу кудулаан. Чаа негелделерге ол ыракта дүүшпес. Улус өөредилгезининң, культураның, садыгның база кадык камгалалының материалдыг базазын хөгжүдүп турары оожум.

Тудуг организацияларында кадрлар дыка оожум эде тургустунуп турар. Олар капитал тудугда сорулгаларны шиитпирлээринче хамылааваан. Эртикен чылын тудуг организациялары күрүне планнарын бүгү көргүзүүлер талазы-биле күүсеткеннер. Бо чылдың бирги кварталында хоорайда кол фондуларны ажыглаага кирер, капитал салыышкынналрның лимиттерин ажыглаар, тудуг-монтаж ажылдар талазы-биле планнар база күүсеттинмээн. Бо чылын ажыглаага кирер тудуг ажылдарының программазы мурнуку хевээр четпес боттанып турар. Нииткизи-биле ажыглаага кирер 13 объектиниң чүге үжүү бирги кварталда ажыглаага кирген.

Бригада кереэзин, ажылдың депшилгезиг аргаларын бүдүрүлгелерде оожум меңтередип турар. Ол чугула айтырыгны хой удурткучуларының баз барымдаалап көрүп турары ажыглага шаптыктап турар. Үндезини чаартылгалар болбаан. Улуг панелдиг ба-жыңг тудугуна бригада кереэзиниң дугайында чугаа чүгле саазын кырынга чоруп келген. Тудуг машиналары болгаш механизмнери эм-даа багай ажыглаттынмышаан.

Чыжөө, 14-кү механизация эргелелинде суургалыг краннар хонукта 7,8 шак, аар краннар 11,1, экскаваторлар 11,8, бульдозерлер 8,5 шак иштинде ажылдаар. Хоорайда тудуп турар тозан ийи объектилериниң чүгле сезинде ийи, үш объектиге чаңгыс эвлечглиг ажылдап келген.

«Тыва тудуг» трестиң, эске-даа трестериниң, тудуг организацияларының удурткучуларының ажылчын кадрларны белетиээр, бижиг коллективтерни тургузаар талазы-биле ажылды ам-даа эде тургуспаан. Хооркомунуң, тудугларда партия организациялары ындыг четпестер-биле эптежип, ажылды кошкан эде тургузуп турарын пленум демдеглээн. Улусчу тудуг аргазы-биле ажыл оожум. Комсомолчу-аныктарның күүзүбиле эштир бассейниниг спорт корпузу тударын комсомол хооркому мынчага чедир холга албаан.

Бо болгаш эске-даа четпестер даазы хооркомунуң, оон бюрозунуң, хооркүүскомунуң болгаш ийлысылалда хой удурткучударының адрезинге шыңгыы шүгүмчүлелдер пленумга болгулаан. Ацаа демдеглээн хой четпестер, шиитпирлеттинмээн айтырыглар, чаңгыс черге тапталып турушкуннар, экономикада хожудавышкыннар даазы партия хооркомунуң бирги секретары Б. П. Синицов хууда харымсалгалыг. Ажылдың чагырып-дужаар стилиниң ол оожум чайлап, хоорай Советиниң күүскомунуң, ажыл-агый организациларының удурткучуларының шыңгыы негээринниг орнунга хой айтырыгларны боду шиитпирлеп, чамдыкызы эчизиниг чедирбейн келген. Хоорайда ап чорудуп турар хемчегларниң дээштинин бедидеринче эвээш кичээнгей салдынган.

Оон уламыктан хооркүүскомунуң ажылынга шиитпирлээрге чогуур айтырыглар хой. Оон күүскомунуң дергазы Д. Л. Тимней ажылдың кабинет стилинге чаңчыгып, күш-ажылчы коллективтерге ховар барып, хоорайның эвергин хандырылгазын идепкелдир тургузарын хандыра-

Кызыл районда «Тиилелге» совхозта Доржу Дандарның хову-трактор отрядында чер ажылынга бедик мергежилдиг аныяк механизатордар хей.

Ында Сергей Чамырыкпаевич Ооржак кижини малчыннарга дузалажыр ажылдарга идепкейлиг киришкен.

Хову ажылынче бо хүннерде механизаторлар кирген. Ацаа барганывыста тарыыр шөл чанынга халдып келгеш, тракторундан дүже халаап кожуг машиназынче маңнады. Улуг дүлгүүрүг-биле зарнилдерни дыңзында каапты. Удавазында часкы шөлдү кылайтыр «дырап» чорупту. 4600 гектар черни тарыырынга белеткежири ацаа улуг оорушкү.

ЧУРУКТА: «Тиилелге» совхозтуң механизатору Сергей Ооржак.
О. ОХЕМЧИКТИҢ фотозу.

Көдээниң социал айтырыы

ЧҮГЕ ИЙИ АҢГЫЛ,

азы социал чөптүг чорук дугайында

Бо-ла көрүп чоруурумга, совхозтарның салбырларында суурларның социал хөгжүлдезин төптээниниң оранчок хожудан калган болгузаар-дыр. Ыяыт фактыларны Улуг-Хем районуның ажыл-агыйларындан көрдүм. Маңаа чаңгыс-ла чижек кылдыр «Күш-ажылдың хостуу» совхозтуң Чодураа салбырын алыылывыс.

Чодураа суур Чааты хемниң эриинге, Тывага коллективизацияны эгелээнден бөөр туруп келген. Суур дүмүүнде арыгда чодураанның чечектери шала часкаар ак чайт болу бээр. Ыяаштаан ону мичаар адаам.

1973 чылга чедир маңаа Жданов аттыг совхоз туруп, суур ажыл-агыйының орулгазының өгө-биле база сайзыралдың базымнарын эгелеп олурган. Оон бөөр он дөрт чыл эрткен. Шагда-ла түттүнген борбак бажыңнарның крышаларында маңзалар ирий берилзээн. Хүү-даа, совхоз балансында-даа турар бажың нарның крышалары шупту дежи-мей. Чаашкынның чайын чамдык бажыңнар дамдылаан турар апарган.

Суурнуң харылзаа бажыңы. Оон кажан түттүнгенин орте билир кижи чок. Чүү-даа болза, Чааты унунга суурнуң аймырадың төөгө салдынып турда, түттүнген орансаа деп чүве даштыкы көрүжүдэн илдең. Таваа черже тырмын кире берген. Сөңгелар, ажык кастактарының үстүнде курлар алгайгылай берген. Ажык аксын эрттир серилей кылган крышаның адагажы оны азып үндүрер деп барган. Кедек, чаачал чеп болган мындыр-ла боор, крышаның маңзалары ирээш, тогланып турар апарган. Почта салбырының бир талазы ортодунда оон эргелеңчиин М. Баларчы чурттап олурар. Эртикен чылдың чайы недеррей чаачал болганыктан, бо бажың дээвирлери дамдылаан шаанга киргеп. Ындыг үеде аңаа чурттаардан ажыылдары бээп берге. Суурга кирилээ салбырының мындыг берге байдалын совхозтуң директору база районнуң харылзаа салбырының эргелеңчиин билир. Ораа-сава дугайында негелделер, чаваашкынналр хой удаа солушпаан. Чүү-даа болза бо чылын болу бөөр деп харыыдан Мария Донгаковнаның сеткилин оожургаан. Ындыг бе даарга, тудуг ажылы ам-даа өгелеэвээн.

Ийи чүс олуттуг Культураның бажыңы мооң мурнунда чыл дарга мырыңай буступ дүжеринге кырынга келген. Эртикен чылын ону септеп-сезээниңден байдал чүгээртээн. Ындыг-ла болза, фойениң библиотека турар ээлдиң шилээры өнгегар, кылаң таварга өгелейтиин турар.

Чодураанның машина-техника турар гаражы тар. Кыжын орай рейстен келген механизаторлар, чолаачылар машиналарын даштыкаа хондурар. Ол дугайында чугаа хуралсуглаага каш удаа кодуруглеп. Ыяаштаан-даа түңнел чок.

Бичии суур. Ол хирезинде мында чурттаага шөлүүнүң айтырыы хоорайда дег берге. Совхоз дүмүүн, салбыр болу бергеңден бөөр чүгле алды ала иштиг чаа оран-сава ажыглаага киргеп. Башкыларның бажың айтырыы база нарын. Чеди өг-бүле баракталда, харын-даа ийи өг-бүле чаңгыс өрээлде. Амгы хүннерде 27 өг-бүлеге чурттаага шөлү негеттинип турар. Оөң иштинде дөрт өг-бүлениң кадыының байдалы-биле, чурттаага шөлүн эккиндерни районнуң кадыы камгалал ажылдакчылары негелде киргеп.

Маадыр-иелер-биле Чаатыны байлак чер. Ол ийи, ол үш өг-бүле кежигүнүүр Маадыр-иелер колхоз үезинде тутқан бажыңнарда тырлып олурбушаан. Чижөө, Дүге-Зоя Кыргысоналның өг-бүлезинде 13 кижи бар. А бажыңының шөлү 30 дөрбелчин метр. Кижи бүргүзүнге 9-12 дөрбелчин метр чурттаага шөлү хамаарлырын хөөйлуда көргөн. Ук өг-бүлениң кандыг байдалдыы тайылбыр чокка ла билдингир шыкаяыл.

Эде тургустунуушкун дугайында хой-ле чугаалажыр турар бис. Хурал-суглаага удурткучулар чон мурнуунга отчёдун берип, бодунуң четпес талаларын аажок миннип чоруп ам мырыңай чаңчыл апарган. А херек кырында кыдыңган түүлдер, амыдыралда өскерилгелер чок. «Күш-ажылдың хостуу» совхозтуң удурткучулары Б. Седей, партком секретары О. Седин, профком дергазы С. Шивит-оол оларны багай ажылдап турар деп санавас мен. Ажыл-агый орулгалыг, күрүне планнары күүсеттинип турар. Оон өскө түү херек боор дээирлер-даа тыпты бөөр магат чок. Ыяаштаага ажыл-агыйының удурткучулары социал-чөптүг чорукту канчаар көрүп турарлыр? Тергелиг суурга баргаш, инда чаа телевизел-биле түттүнген бажыңнарда тырлып олурбушаан. Чижөө, Дүге-Зоя Кыргысоналның өг-бүлезинде 13 кижи бар. А бажыңының шөлү 30 дөрбелчин метр. Кижи бүргүзүнге 9-12 дөрбелчин метр чурттаага шөлү хамаарлырын хөөйлуда көргөн. Ук өг-бүлениң кандыг байдалдыы тайылбыр чокка ла билдингир шыкаяыл.

Эде тургустунуушкун дугайында хой-ле чугаалажыр турар бис. Хурал-суглаага удурткучулар чон мурнуунга отчёдун берип, бодунуң четпес талаларын аажок миннип чоруп ам мырыңай чаңчыл апарган. А херек кырында кыдыңган түүлдер, амыдыралда өскерилгелер чок. «Күш-ажылдың хостуу» совхозтуң удурткучулары Б. Седей, партком секретары О. Седин, профком дергазы С. Шивит-оол оларны багай ажылдап турар деп санавас мен. Ажыл-агый орулгалыг, күрүне планнары күүсеттинип турар. Оон өскө түү херек боор дээирлер-даа тыпты бөөр магат чок. Ыяаштаага ажыл-агыйының удурткучулары социал-чөптүг чорукту канчаар көрүп турарлыр? Тергелиг суурга баргаш, инда чаа телевизел-биле түттүнген бажыңнарда тырлып олурбушаан. Чижөө, Дүге-Зоя Кыргысоналның өг-бүлезинде 13 кижи бар. А бажыңының шөлү 30 дөрбелчин метр. Кижи бүргүзүнге 9-12 дөрбелчин метр чурттаага шөлү хамаарлырын хөөйлуда көргөн. Ук өг-бүлениң кандыг байдалдыы тайылбыр чокка ла билдингир шыкаяыл.

Эде тургустунуушкун дугайында хой-ле чугаалажыр турар бис. Хурал-суглаага удурткучулар чон мурнуунга отчёдун берип, бодунуң четпес талаларын аажок миннип чоруп ам мырыңай чаңчыл апарган. А херек кырында кыдыңган түүлдер, амыдыралда өскерилгелер чок. «Күш-ажылдың хостуу» совхозтуң удурткучулары Б. Седей, партком секретары О. Седин, профком дергазы С. Шивит-оол оларны багай ажылдап турар деп санавас мен. Ажыл-агый орулгалыг, күрүне планнары күүсеттинип турар. Оон өскө түү херек боор дээирлер-даа тыпты бөөр магат чок. Ыяаштаага ажыл-агыйының удурткучулары социал-чөптүг чорукту канчаар көрүп турарлыр? Тергелиг суурга баргаш, инда чаа телевизел-биле түттүнген бажыңнарда тырлып олурбушаан. Чижөө, Дүге-Зоя Кыргысоналның өг-бүлезинде 13 кижи бар. А бажыңының шөлү 30 дөрбелчин метр. Кижи бүргүзүнге 9-12 дөрбелчин метр чурттаага шөлү хамаарлырын хөөйлуда көргөн. Ук өг-бүлениң кандыг байдалдыы тайылбыр чокка ла билдингир шыкаяыл.

шөлдүг, шөөр малдыг, сүт-бараан фермалыг салбырының төвүнүң социал байдалы чаартырын оларның үттүп алганынга бодум хуумда таарзынмас мен.

Удурткучу эштер Чодураанның ажылчы чону-биле ужуражып, боттарының четпес амыдарын ажыг-чажыт чогубиле миннип, чонуң негелде. хомудалынга аажок дыңнангыр болуп калгылар. А херек кырында аазаашкынналр күүсеттинмээн. Ажыл-херек кырынга эвес, аас-биле эде тургустунуп турар чоруттуң чижээ бо эвеспе?

Совхозтуң Чодураа салбырында социал-амыдыралдың шиитпирлээр ужуурлуг айтырыглары хой. Ында кодээ Совет күүскомунуң дергазы Н. Дүвүбан-биле чурттакчы чонну иниттиниң ажылынга канчаар хаара түүкаяын көрдүвүс. Механизаторлар, саавычылар, хойжулар доктамал ажылдыг. Шаңда үезин арыгларында каш-ла кижи. Ногаада ажылдап турарларыңа кыш, чай чон Торгалыгже хүнүңү дажыглаар. Оон өскө суурда кылыптар ажыл чок.

Чаатыны унунуң шөлдери каяа көрөүнүүр. Ногаа, картофель өстүрериңе кедергей таварымчалыг. Сүт буга-сумуун сынмас бадыя чыдар. Чонуң ажылче каяа тударының айтырыглары кодээ Совет күүскомунуң дергазы-биле чугаалаштывые, Аргалар бар. Чүгле олорны ажыглаары совхозтуң администрациязындан хамаарылгалыг. Суур чоогунуң шөлүне картофельын чүге өстүрүп болбазыны? Ол ышкаш бот-орулга-чарылгалыг звено, бригадалардан тургузуп, ноғаа өстүрөр чүве болза, черде, аңаар-бойдус-даа ыңда аажок таарымчалыг.

Улуг-Хем район ногаа өстүрериңе дүржүлгелиг чер болгай. «Улуг-Хем» совхозтуң ногаашыларының дүржүлгезин ээрениң, салбырга ук ажылды сайзырадыр сөөлгө, белиң дүжүт магадылалдыг.

Сөөлгү үеде өг-бүле керээзин чер-черде сайзырап келчыдар. Чодураада барын өг-бүле бүргүзү хавааныр. Дүржүлгә бар-дыр. Бир эвес ажыл-агый ыңдыг керээ-биле хаваа өстүрөр болза, өттүнүң бот-үнеэн дыка чинигеэр.

«Күш-ажылдың хостуу» совхозтуң төвү Торгалыг, оон салбыры Чодураа суурларының эразында социал айтырыг ийи аңгы шиитпирлеттинин турар. Аңаа маргышкында ажыы чок, ында байдалдар боттарын-ла хереглиг-дир. Ыңдыг чөптүг эвес чорутпин эде тургустунуушкунның үезинде дарый үштүнары чугула.

Э. ДОҢГАК.

ЭРГИ КЕЗЕК-БИЛЕ СЕПТЭЭРГЕ...

Он ийги бөш чылдың ийги чылында Чөөн-Хемчик районнуң «Чыраа-Бажы» совхозу 4012 гектар черге тараа культураларын, 2099 гектарга мал чемин тарып өстүргөш, оон багай эвес дүжүттү ажаап алырын ажыл-агыйының чер ажылдыглары боттарының мурнуна салганнар. Тодаргайлаарга, оруума-биле бир гектардан-не 10,8 центнер тараапы, 80 центнер куируулының ногаан массазын, 65 центнер сенажты, 100 центнер картофельди, 180 центнер ногаапы ажаап алыры көрдүнген.

Бо хүннерде 300 тонна кызыл-тасты, 185 тонна арбайны, 11 тонна чиңге-тараапы чажар шынарынга чедир арыгаан урун алган-даа болза, арыгаттынган 320 тонна суда чажарының шынарынга четпес. Мал чемиңден 15 тонна рапс, 2 тонна люцерна үреэнин белеп.

Дагыр-Шемиде хову-трактор бригадазының турлаа бар. Бот-орулга-чарылгалыг бригада 1983 чылда тургустунган. Бригаданың төвүнде ажыл-бүрү маркалыг кожуг ву-трактор машиналарын септээш, белеминиң шугумунда чысхаан тургускан. Столовая болгаш кызыл-булуң чугайлаттынган. Бригадада беш Т-150, бир ДТ-75, үш МТЗ маркалыг тракторлар быжыглаттынган. Бригадаңың септелге-техниктиг будүрүлгезинде Делег-оол Ооржактың тракторунуң шимчедиичизин ур хуусаа иштинде септеп турарын тракторист хомудап чугаалады. Чүге үр кылдыының турарын тодаргайлаары. ыяска, артын кезектериин тывылбазы-биле тайылбырлаар болду. Септекчи Чылбак-оол Куулар чаштырыкчыларга, культиваторларга 208 дугаарлыг подшипниктер районда безин чок болуп турарын демдеглеевишаан, ажыла садаашкыларлыг болуп турарын сеткилиниң чугаалаан. Бригадаңың төвүнде чүнар-бажың, столовая, кызыл-будуң септеттинмээн. Эртикен чылгы хевээр. Кескү агитация база чок.

Улуг-Хову хову-трактор турлаанда байдал Борбак-Тал бригадазындан дөрөдеевес. Столовая, кызыл-булуң, механизаторларның дыштанар. удуур өрээлдери септеп дериттинмээн. Бригада төвүнде кожуг машиналарын чыскаап тургускан. Ында бир Т-150, бир ДТ-75, бөш МТЗ, бир Т-25 тракторлар быжыглаттынган.

Хорум-Даг салбырының хову-трактор бригадазында часкы тарылгага белеткел ажылдары оожум темп-биле чорутуунуп турар. Септээе чогуур 4 сеялка, 5 культиватор, ам-дазынналр анаа-ла турбушаан. Бригаданың бригадири турган Валерий Сарыг-оолович Саичаа ажылындан үүнүп чорутқан. Оон орнумда киргеп Х. С. Монгуш Чыраа-Бажы суурдан ажылдап келе турары, ажылды үглап башкарынга таварымчалыг байдал тургустунмаанын демдеглээри артык эвес. Хорум-Даг салбырының эргелекчиин В. Д. Ховалыг аныяк кадрлар-биле ажылды чорудуп, дарый хемчегларни алыры негеттинип турар.

«Чыраа-Бажы» совхозтуң складында чидып турар 700 тонна ажыг минералдыг чемишчидилге чайын хой чашкын чагланының түңнелинде үреэнин чыдар. Минералдыг чемишчидилгени органиктиг чемишчидилге-биле холуп турган, шөлдерже төп турарын совхозтуң кол агроному Д. С. Монгуш чугаалап орар.

Ажыл-агый тарамык турган бот-орулга-чарылгалыг дөрт бригаданы каттыштырып, ийи бригада кылдыр эде тургускан. Ол база-ла эде тургустунуушкунның база бир эге чадазы-дыр.

Хову турлагларында амдыында кескү агитация астынмаан. Ынчаза-даа совхозтуң чурукчулары плакаттарны, сан-чурагайларны, адрестерни чуруп, белеткеп турар. Олар эм удаваас астына бээр. Чедир кылдыынаан ажылдарны чедир кылыр сорулга чер ажылдыларның мурнунда салдынган.

Совхозтуң чер ажылдыглары часкы хову ажылдарын кыска хугуседа доозуп, Улуг Октябрьның 70 чыл ойнда бедик дүжүттү алыр дээш ажылдап турарлар.

В. ХОВАЛЫГ.

Каа-Хем райондан куш-ажылчы медээлер

КҮҮСЕТКЕН

Каа-Хем район бирги кварталда күрүнеге эът дужаарының планын 150,6 хуу, сүттүүн — 124,3 хуу күүсеткен.

Районнуң ажыл-агыйлары Улуг Октябрьның юбилейинге уткуштур социалистиг чарышка кодуруүшүнүүр киржип турар. Квартал планындан ажыр 177,2 тонна эътти, 243,1 тонна сүттү күрүнеге дужаагаң. эрткен чылдың ол үеэн-биле дедиээрге, сүттү болгаш эътти хөйүү бүдүргеп. мыйыстыг бода малдың, чылгының, хавааның баш саны өзүлделиг болган.

✦ Чонуң амыдырал хандырылгазының талазы-биле квартал планы 124,9 хуу күүсеттиниген. Планнаттынганы 86,1 муң рубль болза. херек кырында 107,5 муң рубльге ачы-дузаны чедиргеп.

✦ Районда садыг четкизи инитизи-биле 3214 муң рубльге бараанны садып сайгарган, азы бирги кварталдың планның онаалдазын 101,9 хуу күүсеткен. Сарыг-Септиң райпозу эрткен үш айларның планны 102,6 хуу чедирген.

✦ Үлетпүр будүрүлгелери инитизи-биле бараанныг продукцияны будүрериң 103,8 хуу, продукция сайгарарын 108 хуу боттандырган.

✦ Сарыг-Септиң ыяш ажыл-агыйы болгаш райүлетпүр комбинады бирги кварталдың планнар онаалдаларын чедиишкиниг боттандырган, социалистиг чарышка кодуруүшүнүүр киржип турар.

✦ Районнуң ыяш-агыйы продукция будүрериниң планын 101 хуу, продукция будүрерин 114 хуу күүсеткен.

✦ Ыяш ажыл-агыйы продукция будүрериниң планын 101,1 хуу, бараанныг продукцияны сайгарарын 100,6 хуу, күш-ажылдың будүрүкчүлүүнүң өзүлделин 101,1 хуу боттандырган.

В. Г. Нелюбовтуң удурткаы тудугу ыяжын соөртүр цех 3200 кубометр планныг тургаш, херек кырында ону 4200 кубометр чедиргеп, ээм план 31 хуу ажыр күүсеттиргеп.

В. М. Балчуговтуң ыяш белеткечилериниң, В. М. Чапышевтиң бантазы чазаныкчылар, В. А. Акимовтуң бөндарлар бригадалары онаашкан планнарын ажыр күүседип, чарыштыг баштап турар.

П. ООРЖАК.

ӨӨРЕНИШААН

Ыяш дилин болбаазырадыр комбинаттың баштайгы эзлчээ Сарыг-Септе бо чылын ажыглаага кирер объектилерниң бирээзи.

Комбинаттың тудугуна механколонналың тудугжу бригадазы бо чылын 200 муң рубль ажыг тудуг-монтаж ажылдарын шиитээдип алыры көрдүнген. АКМК-ның бодунуң балансызынга кирер бо комбинатка чүдүктүп баштайгы болбаазырадылгазын чорудар, ыяш дилер. манзалар белеткээр, чазаныларга кылыгларын будүрүп үндүрер цехтер ажыттынар.

Сарыг-Септиң тудугжуларынга юбилейлиг чылда беледен эвес сорулгалар онаажып турар. Оларның амгы үеде доозуп турары түүйбу заводундан аңгыда база-ларын тудуг-монтаж ажылдарлыг ыяш дилип болбаазырадыр комбинат. 280 орунныг уруглар сады. 52 орунныг ийи каът гостиница бо чылын ажыглаага кирер объектилери ол.

Септелге-тудуг участогунуң бригадалары гостиница тудуунда ийнги каътты ханазын салырын орту киирерилтиң мурнуку одуруунда чоруп турар.

✦ Үлетпүр комбинадың продукция сайгарарының планын 101 хуу, продукцияны будүрерин 114 хуу күүсеткен.

✦ Ыяш ажыл-агыйы продукция будүрериниң планын 101,1 хуу, бараанныг продукцияны сайгарарын 100,6 хуу, күш-ажылдың будүрүкчүлүүнүң өзүлделин 101,1 хуу боттандырган.

В. Г. Нелюбовтуң удурткаы тудугу ыяжын соөртүр цех 3200 кубометр планныг тургаш, херек кырында ону 4200 кубометр чедиргеп, ээм план 31 хуу ажыр күүсеттиргеп.

В. М. Балчуговтуң ыяш белеткечилериниң, В. М. Чапышевтиң бантазы чазаныкчылар, В. А. Акимовтуң бөндарлар бригадалары онаашкан планнарын ажыр күүседип, чарыштыг баштап турар.

П. ООРЖАК.

Моон мурнунда чылдарда коллуунда ыяш тудуг кылып турган бригадаларга сеелгү чылдарда түүйбулаан тулар апарганы ажылдың чорудулгазын нарыядадып, тудугжулар ажылдавышаан. көренкри негеттинип турар. Ынчангаш бизанчылар дашчының мергежилиге ооренип, амгы үеним негелдээнбиле холушкак мергежилиг чедип алырының чугулазын боттарының практиказындан кергеннер.

«Улуг Октябрь» совхозта школага улаштыр тудуп турар чаа тудугну бо чылын ооредилге чылынга чедир ажыглаага киирери планда база көрдүнген.

АКМК-дан прораб Т. Л. Стародумованың удурткаы тудугжу бригада ажыглаага киирер объектилерни хуусаазында доозары дээш күженишкиниг ажылдап турар. Ылаңгыя Михаил Спирин биле Николай Спирин алышкыларның мурнакчы бригадалары мурнуку одуруглә чоруп турар.

ТУРУЖУН САЛБААН

«Көк-Тей» совхоз бирги кварталда сүттү будүрер, күрүнеге садар талазы-биле планныг онаалдаларын ажыр күүсеткен.

Бирги кварталда план ёзугаар 274 тонна сүт будүрер болгаш оон 225 тоннаны күрүнеге садар турган, совхозтуң Көк-Хавак сүт-бараан фермазы херек кырында 275 тонна сүттү саап алган болгаш 231 тоннаны күрүнеге дужаагаң. Эртикен чылдың ол үезинин деңнели-биле алырга, күрүнеге сүт садары 2 хуу өзүлделиг болган.

Күрүнеге дужаагаң сүт колдуунда бирги сорттуң болуп турар.

Ферманың саавычыларының эразында социалистиг чарышка эртикен чылгы республика чемпиону Сергей Байкара кымга-даа мурнатпайн, тиилекчи болуп турар. Бодунга быжыглаттынган бир инектен-не Сергей бирги кварталда 927 килограмм сүттү сагган. Ол дээрге чемпион саавчы бодунуң туружун салбайн турарын көргүзүп турар.

Ийнги черде аныяк саавчы Раиса Ондар үнген, оон көргүзүүг чемпионнуулардан 99 килограмм-га ылгалдыг, ол дээрге ийнги чылда фермада база бир шырак көргүзүүг моон соңгаар каступ келиниче магадылал-дыр. Бирги кварталда фермада бир инектен-не көк-хавакчылар 634 килограмм сүттү алган.

Раиса Ондар эртикен үш айларда 18 тонна планныг турган, херек кырында 23 тонна 222 килограмм сүттү сагган.

Фермада саавычылар Махова Монгуш, Ника Чаламба, Анна Баяндика, Тыва АССР-ниң Дээди Совединиң депутадыы Сара Арандол, Раиса Бай-Кара болгаш оон-даа эске мурнакчылар боттарының ажыл-иженге бедик мергежилдиглер-дир.

Үлуг Октябрьның юбилейинге уткуштур фермаңың коллективи күш-ажылчы чедишкинин үлам быжыглаарынга шиитпирлиг ажылдап турар.

Н. ОНДАР.

1. ҮЖЕН БОЛГАШ ҮШ ЧЫЛ

Улуг орус улустуң чугааларында болгаш тоолдарында «үжен болгаш үш чыл» деп сөс бар. Болганчок-ла таварыжыр. Чижөлөзөргө, тоолдарда аян чорук, амыдырал-чурттарга, ажыг-шүжүг ышкаш-ла үжен болгаш үш чыл үргүлчүлээр. Суг тенек Иванушка изиг печка кырынга үжен болгаш үш чыл дургузумда олуруп изор ийик. Улуг орус шүлүкчү А. С. Пушкин чонунуң ол чаңчылын чогаалдарынга доктаамал ажыглап чорган. Өлүм чок «Капитан уруунда», «Хөме таварганы» деп эгеге мындыг одурүмнарны эпиграф кылдыр алган:

Башчыгажымны,
башчыгажымны.
Бараан болган
башчыгажымны.
Үжен болгаш үш чыл дургу
Үүлек барап, бараан
болдуң.

Оон ыңай А. С. Пушкиниң «Балыкчы болгаш балык дугайында» тоолунда база мынчаар бижээн:

Ашак биле кадай ийилээ
Ак-көк далай эрини орта

Үвүр-савыр чер бажыңга
Үжен болгаш үш чыл
чурттаан.

Кижиниң амыдыралынга кандыг-даа солуң болуушкуннар, таварылгалар, ужуражылгалар болгаш ужуралдар турар боор-дур. Водумга тоолда мынаан мындыг тавалырга болду: үжен үш чыл эрткенде Тере-Хөлге чедип келдим. Үжен болгаш үш чыл!

Эң баштай Тере-Хөлге 1951 чылдың күзүүнде ийи кижи олурар, мынчан «кумурузник» деп адап турган (шыны-биле У-2 дээр боор) бичии самолётка ужуп келген мен. Хензиг-даа бол, ажылчын-даа, дайынчы-даа эт. Тыванның эң баштайгы ужудуу чузу Чооду Кидиспей Тере Хөлге мындыг самолёт-биле бир дугаар ужудуп изорге, улуг-биче чон дүүреп, шыва-ганчылар сүт чажып, чамдык эр кижилер аттарын буу-хаа дедир эзертепкеш шалыклажып турганын мынчаар дыңнаан мен.

Кижи аныңанда черле соруктуг, хей-аттыг болур. Башкы училищезин доосканым соонда, хуваалда комиссиязы менден айтырган:

— Күзелиң чүл? Кайа ажылдаксаар сен?

— Аът, шары, тева мунуп өскен мен. Машинага олурган мен. Чүгле аттарга ушпаан, ним мунмаан кижи-дир мен—деп, харыылаан мен.

Мынчангаш мени Тере-Хөлче чорудупкан. Тере-Хөлдүң малчыннарының, аңчыларының, ишкилериниң ажы-төлүн эртем-билиглиг өөредип, үш чыл ажылдаан мен. Сагыжымга эң-не артып калган чүүл болза, ырак-узак черниң төөгүзүнде бир-ле дугаар болүк өөреникчилериң чеди чыл школазын доозарынга киришкеним болур. Бо шагның болбаазын бедикте-риндең көөрге, ында кижи кайгаар онза чүве чок, мынчалза-даа ол үеним-биле алырга, Тере-Хөлге төөгүлүг болуушкун болган.

Тере-Хөлден 1953 чылдың чайынында чорупкан мен. Оон бээр мынча чылдар эрткени ол-дур: 30 болгаш 3 чыл...

2. ҮШ ХОНУК

Тере-Хөл баар дээш мээң эгезинең чылыг, чырык хүнеринең бирээзинде Кызыл аэропортка чедип келдим. Часкы эртенниң чаагайы кончуг—салгын чидиг, агаар арыг. Чугаажок үжар!

Бөлүк улус аразында таныырым-даа ышкаш, таныва-зым-даа ышкаш, аныяк эрни көрүп кагдым. Кара алгы хөректээштиг, норка кежи эртүүг, кирбей кара салдыг. Канчаар-даа көөрге, амгы үениң ёзуулу-биле кеттингеи эр. Мээң өөреникчим! Адын арай уттуп алган-дыр мен. Шыырап чоор бе, Маады чоор бе?

Боданыр безин чай ап-баадымда, кижим дораан үткүй келди. Холумдан алды. Мендилевейн чыткаш-ла кирбей салдыг эр чугаалады:

— Күүгүр бакшыминг! Каты учугар хүнүм пуур-ла келиптең поор. Тере-Хөл чону-биле дылдашпаимдан бээр үүр полтунар. Экии, бакшы!

Тере-Хөл чугаазының аяныңдан өөрүшкүм дам бар-ган—бо улус-биле кады чоруур-дур мен, бо эр мээң өөреникчим мүн-дур.

— Аттар кандыг ышкаш? —деп дегиит айтырдым.

— Ахаар чүүлдүх-түр — деп, амдымызында адын сактып четтикпээн өөреникчим харыылады.

Ол аразында Күнгуртуг ужар кижилерни регистрациялже чалаптылар. Турган чоң ынаар дүрт кылынды. Өөреникчим меңээ чай бер-беди. Сумкамны, документилеримни чүгле ушта сокпады. Үр-даа болбаанда кара салының адаанда диштерин агартыр хүлүмзүрээн базып олур. Демдегледип каан бо-ледимнин, самолётче эртер та-хонумну тутсун берди. Хө-рек хозаан.

Дораан ужар болгаш, бут кырынга чугаалажып тур бис. Өөреникчимниң адын биляп алдым: Маады Күнчүн. Өдүрээн часса-даа, хөлүн часпаан болдум. Үжен ажыг чыл мындыг ажыр эвес.

Чартал зал дола берди: «Тус черниң агларының байдалы-биле Күнгуртуг рейизин 10 шакка чедир соңгаарладып тур».

Мынчаарга ам турган херев чүү боор. Ворбак-сарбаавыс-ты туткаш, маңаар залдың эң артында кээп олуруп алдывыс. Ол дээрге мээң саналым чүве. Чүге дээрге Тере-Хөлден үнген олар үр апаргаи болгаш, хей-хей эштерин өөреникчилерни-даа уттуп алган, чамдыктарының ат-шолазынга алдаг-онак. Эпчок чүүлдерге-даа таваржып болгай, баш удур айтырыг-лама пархан.

— Семён?

— Ол паса.

— Кирилл?

— Паса-паса.

— Никитаны дыңнаан мен.

— Ол аныяңда-ла. Хадыы пахай. АССР-ниң депутаты чорду.

— Серафим чүнү кылып тур?

— Ол-таа пенсиите. Ышкаш-даа чиик-чиик. Мал-таа сүрер, аннаар, тиңиңээр, палыктаар...

— Филимон?

— Максим?

— Аңаа, аңаа.

Мынчан бир оол маңнап келди.

— Чүхе олурупшаан силер?

— Он шакка чедир соңгаарлаткан—деп бо мен.

— Самолётчылар арлы пер-ти.

Тура-ла халыштывыс. Олбо маңнашкан, кайда боор, агаар ажыттына берген чүве-дир, хөөрежир дээш чарлалды дыңнаваан болдувус. Самолёттуң изи соон калган, дыл агарган.

Даартазында, өш-биле дөмей, агаар бакшыраш турупкан. Рейстерни соңгаарладып-ла турар. Дүүш соонда тарадывыс. Оон даартазында база мынчан хүнээн. Чүгле үш дугаар хүнде агаар орталанган.

Ылыг хевирлиг, 33 чыл эрткенде, 3 хонук самолёт маңаан. Күнгуртуг суурга ужуп келдим.

3. КҮНГУРТУГ

Бежен чылдарның эгезинде Күнгуртуг бичии сууржуган турган. Эге школалыг, үжен шаа бажыңнарлыг. Кижилерни хаара түдуп турар соруузазы чүгле самолёт хонар мөлчүгеш. Райои төвү турган Чыргаланды суур-биле аргажар арга, чайын болза терге, кыжын болза шанак. Ногаң аттар, ивилер база бар. Мынчан тере-хөлчүлер машина деп хуулгазын чепсектиң бараанын безин көрбээн турганнар. Ол дугайын чугаалаарга, самолёт болза чалгынныг чүве ужа бербейн канчаар, машина деп чүве канчан маңнаар чүвел деп кайган айтырар.

Үжен ажыг чылдарның дургузунда суур ажок сайзыраан-дыр. Делгем кудум-чуларлыг кода хоорай апарган. Ында амгы үениң туруп болгу дег бүгү-ле албан ор-ганизация, бүдүрүлге чер-лери, культура одаглары бар: ортумак школа (онгу класс безин ийи), музыка школазы, ясли-садик. Культура бажы-ны, спортзал, эмнелге сал-быры, библиотека, 1 үлетпүр барааннарының, 2 продукт аймаанның, 1 ном, 1 өртээн чигеткен барааннар садыы, харылзаа белдирри, ажаалга кассазы, амыдырал хандырылга комбинады, столовая, ыяш ажыл-агый чери, маңзилер чер, метеостанция...

Канчап мынчаар таварыш-кан чүве ийик, мээң соом дарый СЭКП Кызыл райко-мунуң бирги секретары В. С. Очур-оол, «Тиилелге» совхозтуң директору В. О. Оюн суглар ужуп келген. Оон-биле кады Чедерниң бот-тывыш-гыр артистери база. Часкы хүн-биле кады, аалчылар-биле кады Күнгуртугнуң ни-хазында байырлал аяны кир-гени ажок. Кайла-даа чүгла-соот, каткы-иткы. Ынчалза-даа ажыл-херек бир дугаар черде чоруп турду.

Кежээ суурнуң Культура бажыңын күнгуртугжулар шыгырт долдур олурупкан. Безар-баар чер чок. Кижилер сценага чедир, ханаларда чыпшыр тургулапкан. Эжик-тен безин бакылаан чон бар.

Соңгуткучуларга отчёдуун бир дугаарында ССРЭ-ниң Дээди Советиниң депутады В. О. Оюн берди. Дараазында—Тыва АССР-ниң Дээди Советиниң депутады В. С. Очур-оол. Соңгуткучуларның чагыгларын күүседир дээш депутаттар хөйүң кылган-дыр деп билдим, мынчалза-даа чедир кыл-дыымаан чүүлдер база эвээш эвес. Ылаңгыя санал берген чамдык эштериниң бодалдары хүнүң чугула айтырыгларынга дээш, дүүрээзинин кө-дүрүп, ажыл-херекти партия, күрүне туружундан көрүп турарын кижи дораан эскерип каар.

Ф. СЕНДИ, чолаачы: школаның бажыңы аварий байдалында. 500 олуттуг школа тудар деп турары бичии-дир. Оон хөй олуттуг школа херек.

С. КҮНЧҮҢ, башкы: школада химия, төөгү кабинеттери чок, химияны шуут өөредип-пейн турар. Ол канчап болур чүвел? Бистиң өөреникчилеривис дээрге келир үеле мал-чынар-дыр. Ындыг турбуже совхозтуң сүт-бараан ферма-зы-биле школаның харылзаа-зы кошкак.

Октябрьның социалистиг Улуг революциязының 70 чылынга

СОЦИАЛИЗМ: БОДУНУҢ ҮНДЕЗИНИНГЕ ЧААРТЫЛГА

Социалистиг ниитилелдиң дугайында чүгле номнардан номчуп, билип ап болур турган уе ам ырак төөгү апарган. Ону социализмниң дайзыннары дыка кара чаңгыс он байдалдыг — кажан-даа хевээр турар, өскерилбес ниитилел кылдыр көргүзүп турганнар болгай.

Ындыг турбуже, марксизмниң үндезининиң салыкчыларының бирээзи —Фридрих Энгельс кедизинде келгеш, ынаы болган: ол социализм дугайында мындыг бодалга удурланмышаан, социалистиг ниитилел херек кырында «тургустунган олчаан-на көзээде өскерилбес, кандыг-бир тургузуг эвес... а ону өске кандыг-даа ниитилел тургузуу-биле бир демей, үргүлчү өскерлип база чаартыныш-кынарга таварыжыр чүүл кылдыр көөр ужурлуг»—деп. бижээн. (К. Маркс, Ф. Энгельс Ч., 37-ги тому, 380 арын). Ол чорук бистиң чурттуң дуржулгазы-биле, ылаңгыя кажан СЭКП-ниң салганы ниитилел хөгжүлдезин дүргедедириниң соруулгазын шиитиирлеп турар үезе, херек кырында бадыткаттынып турар.

Бөгүн эң-не шынныг, шынчы ниитилел боон турар социализмни тудуп тургузуп алгаш, чонуң чугаалары ышкаш чүге «тамчыктыг чаагайы-биле» олуруп турбас чүвел? Херектиң ужуру мындыг боон турар-дыр. Бүдүрүлгениң чепсек-херекселдери ниитилелдиң өнчү-хереңгизи болурунга үндезинеттинген социалистиг ниитилел харылзаалары амыдыралдың бүгү-ле талааларын, ооң иштинде экономиканы хөгжүдеринге таарымчалыг делгеменнери ажыдып берип турар. Өске сос-биле чугаалаарга, социалистиг бүдүрүлге хуу өнчүзүрек хөөннерге болгаш холбааларга-даа кинчилеттинип, бекителдирбээн боон турар. Ынчалза-даа кандыг-ла-бир шаптыктаашкынмарның, кинчибектиң чок боон турар чоруу бүдүрүлге боду чайгаар-ла, автомат ёзуулу-биле хөгжүүр арганыг дээни ол эвес-тир. Ынчангаш ниитилел бүдүрүлгени организастаарын экижидериниң, оларны эргелеп башкарарының болгаш өске-даа чүүлдериң дугайында, социалистиг ниитилелди үндезилеттинген аргаларны долузу-биле ажыглаарының дугайында үргүлчү сагыш салган турары чугула боон турар. Бир эвес ынчанмас болза, ниитилел амыдыралынга моондакпаныышкынар, чаңгыс черге таптаар болуушкуннар тургустувар. экономиктиг болгаш социал айтырыглар аймылдыг хемчээлинге чедир чидиглең берип-даа болур. Ол дугайын ССРЭ-ниң болгаш өске-даа социалистиг чурттарның дуржулгазы база хереченлеп турар.

СЭКП совет ниитилелдиң хөгжүлдезиниң перспективаларын эртем ёзуулу-биле тодаратқан болгаш партия Программазының чаа эдилгезинге болуунуң XXVII съезидизинге оларның дугайын билдиңгири-биле айыткан.

Ол болдунуң-на ажыл-чоружулгазын бот-шүгүмчүлекчи ёзуулу-биле аналиэтеп көөр аргалыын илередип, чүгле чедип алдыңган чедиишкинерден эвес, харын база четпестерден-даа түңнелдерин кылган. Партияның түргузумчузу В. И. Ленин кажан-даа ынчаар кылыын өөредип чораан болгаш партия ооң чагыгларынга шынчы-лаа боон турар.

Бо чылдың январь төнчүзүнде болган СЭКП ТК-ниң Пленумунга холбаштыр дыка хөй чурттарның солуунары совет ниитилелдиң амыдыралында «революстут эргиндик» демдеглеп турар. Шынап-ла, Пленумга 70 чылдарда болгаш 80 чылдарның эгезинде чуртка кылдыгтар частырыгларны херек кырында ханызы-биле, шыңгыы аналиэтеп көрген. Ол частырыгларың түңнелинде хөгжүлдени доктаадырының механизми тывылган болгаш ол ниитилел депшилгезинің темпизин оожумнаткан турган. Ол шыкаш ажыл-агыйны чорударының экстенсивтиг арга-методтары, социалистиг демократияның, эргелеп башкарылганың организмының ажыл-чорудулгазының шыңгы четпестери база салдар чедирген. Ынчангаш хөгжүлдени доктаадырының механизмин буза шаңнаш, ону чаа — социал-экономиктиг хөгжүлдени дүргедедириниң дээштиг механизми-биле солуур херек-деп Пленумга тодаргайы-биле чугаалаан.

Амгы үеде бистиң чуртта хөй талалыг эде тургустунуушкун чоруп турар. Ооң үнген дөстери— Октябрьның социалистиг Улуг революциязының бүдүш-байдалында боон турар. СЭКП ТК-ның Пленумунга М. С. Горбачевтуң дөмдеглээни-биле алырга, ооң эчис соруулгазы—ниитилел амыдыралының бүгү талаларын ханызы-биле чаартыры, социализмни ниитилел организациязының эң-не амгы үениң олур-хевиринче киирери, ооң кижизи хүндүлеп көөрүнүң — гуманистиг күүү-шидалын, аргаларын эң долузу-биле тодарадыры боон турар.

Хамыктың мурнунда бүдүрүлгениң эртем-техниктиг баазазын шалыпкыны-биле чаартырын хандырары эргежок чугула боон турар. Чуртта машиналарның болгаш дериглегериниң чартык кезиин чаартырынче эвес, а улус ажыл-агыйының бүгү адырларының техниктиг эде тургузуушкунуунче утланыкшынны боттандырып чорудуп турар.

Экономиканы эргелеп-башкарарын эде тургузар чорун социалистиг ниитилелди моон соңгаар улам-на сайзыраңгайжыдарынга идигнит болур. Ооң кол утланыышкыны — бүдүрүлгелериниң эргелерин болгаш тускайлап чоруун харыы үезе калбартың, оларның харысалгазын бедидип турган, эң чугула айтырыгларны шиитиирлеринге төнчүткеп эгелерни бижиглаары боон турар. Шуут-ла бүдүрүлге черинге, күш-ажылчы коллективтерге демократияны калбартып, хөгжүдери оңза үжүр-дүзалыг боон турар. Бүдүрүлге черлериниң долу бот-орулга-чарыгаже, бот тарын боттары акшаланыр-арыынче, чарыгалдарны бот-тары дедир эридерииче шилчин турарының үезинде ол эм бижиг экономиктиг үндезин боон турар. Мындыг байдалдарда бүдүрүлге бүрүзүнүң экономиктиг болгаш социал программалары чүгле удуртукчуларның кабинеттеринге ажыддан кылдыынаг апаар болгаш, амаа бүгү коллективтиң киржилгезин негээр, ажылчы чонуңуң бот эргелеп-башкарылгазын калбартып, хөгжүдерин чугула болдурупгар апаар. Ооң-биле холбаштыр бүдүрүлгелериниң болгаш оларның адырларының удуртукчуларын соңгуур чуруумну доктаадып киирип турар. Күрүне бүдүрүлгезиниң дугайында хоойлу демократчыдылгага улуг роль-ду ойнаар. Ооң телевидениин февраль айның эгезинде бүгү улус чугаалажып көөр кылдыр парлааны билдингир.

Советтерден (бистиң чурт-тувустуң политиктиг үндезинери) эгелээш, хөй ниитиниң организацияларына чедир— ниитилелдиң политиктиг системазы база чаартының турар. Бүгү-ле чүүлдериниң чарлыг, билдингир болуру, шүгүмчүлел болгаш бот-шүгүмчүлел база калбарып, хөгжүп турар. Албан-дуваалдыг кижилериниң ажыл-чорудулгазын контролдап, хынаарының деңнели бедип турар. Социализмниң чугула чүүлдериниң бирээзи болуур бүгү демократтыг хевирлерин улам-на хөгжүдери — улустуң социалистиг ёзуу-биле бот-эргелеми улам хаңылаарынче СЭКП-ниң амгы үеде утланмышкынының кол соруулгазы боон турар.

Партия болдунуң ажы-лын чаа ёзуу-биле эде тургузарынче чүткүп турар. Ындыг эде тургустунуушкунда кол-ла чүүл болза, кижилериниң негелде-хереглелин, соңуургадын эки билирин, оларны политиканга шыны-биле көргүзүп, чонуңуң күзел-соруун, чүткүдүн илереткеш шиитиирлерни амыдыралга боттандырып чорудары дээш улам идепкейлиг демисежири боон турар.

Материал-бүдүрүлге баазазы кандыг-даа болбаазыраңгай, быжыг болза, ол бүдүрүкчүнүң болдунуң — кижиниң чогаадыкчы аргаларын изеретпеске ажыы чок болур. Кижи дээрге социалистиг ниитилелге кичөөнгейге хаара түттүнген, ооң төөгүге турар ужуруг. Ынчангаш экономика, социал тала-даа, харын база бүгү ниитилел амыдыралы-даа ону бүгү талазы-биле хөгжүдеринче утланган болур болгаш кижи болдунуң залчээнде болдунуң шыдаар аргаларын ниитилелдиң эрге-ажиктарынга дүүштүр улам калбаа-биле, идепкейлиг ажыглаар хүзээгелиг. Болдунуң шыдаар аргаларын долу хемчээлдиг ажыглап, ажылдаары болгаш кылган ажылының санкыга база шыңгарынга дүүштүр алыры — социализмниң үезинде социал шынныг чоруктуң эң тодаргай формулазы, чижээ ол боон турар. Совет ниитилелдө амгы байдалды ап көөрге, социал шынныг чоруктуң принцизин амыдыралга улам-на долузу-биле боттанып турары тодаргай боон турар. Ак сеткилдиг, кызымаккай ажылды үнелеп көөрүң экижээн, ажылдакчыларының чамдык чергелериниң күш-ажылының ат-алдары бедип турар апарган. Ажыл төлевирии деңнеп көөр чоруктуң таварылгаларынга болгаш чамдык хамаатыларның хоойлу-дүрүм үреп, күш-ажылчы эвес ажык-ноонча алыр чоруунга удур демисеп чоруп турар. Ол бүгү улустуң моральдыг утаан-бодалын улам быжыглап турар.

Кижилериң амыдырал-чурттазынының мөзү-шынар талазын үргүлчү чаартыры, оларның бүрүүгаарлаашкынына чаа-чаа идигни кылыр-ры негеттиимип турар. Кижилериң ниити биилиниң деңнели бедип-шаан, өөреникчилериниң профессионал белетиилин экижидер ужуруг школа реформазын (бүгү улустуң чугаазажын көргенинин соонда) боттандырып чорудуп турар. Ол ышкаш база-ла бүгү улустуң чугаалажып көргенинин соонда, дээди болгаш ортумак үскүй өөредилгени эде тургузарының кол утланышкынары чүүлдүр деп хүлээп көрдүнгеп.

Совет ниитилелде бүгү-ле чаартылгалар чогум-на социализмге, ооң бодунуң үндезинине даянган чоруттунуп турар. Ол болза, улус ажыл-агыйын эртелеп башкарарының эде тургустунуушкуну «рынок» ёзуузунга, тодаргайларга, капиталистиг экономиканың бөзүзүнга эвес, а демократтыг централизмниң социалистиг принцизинге үлегеми-зеп, боттанып турар дээш ол-дур. Ол ышкаш социал политика чүгле хереглекчи, ажыр-чимир дээр ёзуга эвес, а кижилерниң утаан-сарыылдыг хереглелдерин улам долдур хандыраранга чедирер болгаш ол кижиниң бүгү талалыг хөгжүүн-маңдымырынче утланган болур ужуралыг.

Частырыларны эдип шыдаар аргалыы, чаа-чаа туруштарны дилеп, тымарынче чүткүл социализмниң болуун боду-ла чаартыр талазы-биле чарылбас шынарын практиктика кырынга бадыткап турарын СЭКП ТК-ның январь Пленумунга демдеглээн. Ынчангаш чаартылга, эде тургустунуушкун — диалектиканың дүрүмүн ёзуулаар — аксымнаашкынмын, эрги чаңчылдарның, консерватизмниң, бюрократизмниң шаптыктаашкынмыг күштеринге удур демисеп-биле чоруттунуп турар-дыр. Чуртта эгелээн чаартылгалар улустуң күзел-соруунга дүүшкен, ону барымдаалаан болгаш олар ам доктаавас-даа. Оларның түңнелдери совет ниитилелдиң шынар талазы-биле чаа байдалы болур ужуралыг. Ынчан амыдыралдың бүгү талаларынга социализмниң артык күштүү болгаш аргалары улам-на долу хемчээлдиг-биле көстүр апаар. Чогум-на ооң-биле 1917 чылдың Октябрьның эгезин салганы ажыл-дерээ»-нин шынны болгаш өөрүп чаагайы улам-на чаа күштиг-биле бадыткаттынар.

Александр КРУХМАЛЕВ,
философия эртемериниң доктору. (ШМА).

делегей медээлери

АТОМНУГ ЭНЕРГЕТИКА

ПРАГА. СЭТА-ның корреспондентизи Юрий Трушинниң дамчыткыны болза: «Дуковаиы» атомнуг электростанцияда чехословак болгаш совет специалистер ооң сөөлгү дөртку блогун тударын доозуп турар. Улуг Октябрьның 70 чылынга аядар болдуруп, олар станцияның дөртку блогун төлевилеттинген хуусаазындан неделя бурунгаар шенелделерге дужаар хүлээлгенин бодунга алганнар.

ЧССР-де атомнуг энергетиканың хөгжүлдези дүрген темпилер-биле чоруп турар. «Темелин» болгаш «Моховце» АЭС-терни тудуп турәр. Ниитизи-биле бо чылын чехословак энергетиканы хөгжүдеринге ол миллиард кроннуу үндүрген. Оларның чартымыдан хөйүн АЭС тударынга үнүлүрер.

СЭТА-ның корреспондентизинге атомнуг энергетика талазы-биле чехословак комиссиянның даргазы Станислав Гавелдиң медеглээни-биле алырга, бүгү ажылдан турар АЭС-тер көрдүнген чурумуңуң аайы-биле, айыыл чок чоруктуң бедиткен хемчегле-рин сагып ажылдап турар. Оларның коллективтери электроэнергияны бүдүрелиниң планын күүседип турар. Чуруттуң экономиказының дүрген хөгжүлдезин хандырып турар атомнуг энергетиканың инанчыштыг баазазын Совет Эвилелиниң дузазы-биле тургузуп алганынга Чехословакия чоргаарланып турар деп, С. Гавел онзалап демдеглээн.

АФГАНИСТАНДА БАЙДАЛ

КАБУЛ. Эрткен каш чоок-ку хүннерде Пакистандан болгаш Ирандан элээн каш он афган өг-бүле чаныш келген. Нангархар, Фарах болгаш Джаузджан провинцияларда туе черниң эрге-чагыргалары дедир чаныш келгеннерге дуза көргүзүп, оларны чурттаар бажыңнар-биле хандырган. Оларның төрээн чуруттунче ээп келир оруу берге болгаш. Ында кээп турар медээлер ёзуулар алырга, Афганистанче баар оруктарыну Пакистан эрге-чагыргалар хаап алган. Иранда «Ислам революциязының камгалакчылары» дескен афганнарның лагерьлерин бүзээлеп алган, мегелеттирген улустарның төрээн чуртунче ээп келиринге шаптыктап турар.

Фарах провинциядан кээп турар медээлер ёзуулар алырга, улуг телээлекчилериниң чөвүлелиниң күүсекчи комитединиң ада болган хураынга эптежилге программазын боттандырып чорудар талазы-биле ажылдың түңнелдерин үндүрген. Эрткен үш айларның иштинде провинциядa, уезадилерде болгаш кишлактарда эптежилге талазы-биле 60 комиссиялары тургускан. Ол-ла үениң иштинде даштыкшыдан ол провинциязже барык дөрт чүс хире өг-бүле ээп келген. Чазакка удур дөртен бөлүктер-биле боо-чепсектиг демиседи соксадырының дугайында протоколга ат салган болгаш оң ийи бөлүк-биле чугаалажышкынынары чорудуп турар.

Төп Африка Республиканың пайысыалының мурнунда Төп Африка Империяның халаы чорааи француз армиязының капитаны турган Бокассаны буруудадып шиидип турар. Дужүр оттаттырган императорлу олуруушкүннер, күүгүзээшкиннер, күрүне аяша-хөреңгизин соруланы, каанныбалзым болгаш өске-даа нем-херек үүлгелиг хынаашпинерин кылганы дээш буруудадып турар.

Бо удаада 1979 чылда болган хаанныг болуушкуннар дугайын көрүп турар. Ынчан январь дүвелериниң бирээзинде Бангиде Нгарарба дээр кара-бажыңдан 26 бичии уругларның өлген магаботтарын сөөрткеп чүүк машиназы үүп келгеш. Хоорайның хөөрүнге оларны ниити хөөрге чажыды-биле хөөп каан. Император Бокассаның дужаалы-биле өүйнээчи школачыларның дугайында хөректе» ынчаар дооскан. 1979 чылда Банги-го чонуң чыскаалы болган. Бокасса чыскаалганнарны боолаарын дужаагаи. Ыракта-ла долу өвес сан-түң-биле алырга, хоорайның кудумчуларынга полициянын болгаш солдаттарның октарындан 13 кижи өлүртиеп, оң-оң кижилер балыглаигаи. Чүс хире школачыларны кара-ба-жыңнан каап. Олар аар өртектиг форма хептиг ведеримге удурлаңгандар. Ол хептиг императорлуң кадай-ларының бирээзиниң фабриказынга даараан.

17 бичии уругларны Бокасса боду хилинчектеп өлүргеи. Өскелерин араатан-зыг таңнымылдар өлүрүнге чедир эттээн. Амгы үеге чедир өлүртиеп школачылар-ның мага-боттарының кай-наар чиде бергенин тодарадып шыдаваан. «Өлүм фабриказының» өске хоруглаттырганнары ис чок чиде бергеи. Мурнунда судка хереченлер кара-бажыңче ой-ойлеп император ордузундан чүк машинаазы каап турган болгаш ол машина өлген кижилериниң ам-даа соонаи мага-боттарын чүдүрүп ап турганын көргускенмер. Бокассаның чурттап турган черининң соодукчуларындаң кижиниң мага-бодунуң үзе шапкылаан каан кезектерин тып алган. Мурнунда хаан чораан кижиниң болгаш ооң дузалакчыларының капибалисчи сундулуунга тавар-ыышкан эвээш-ле дээрге ол кижиниң аттары билдингир.

ЧУРУКТА: мурнунда им-ператор чораан кижи буруу-даттырганнарының санда-йында.

СЭТА-ның фотохроника-зы.

Хамааты камгалалы

ӨРТТҮ БОЛДУРБАС

Өрт—улус ажыл-агыйынга, өг-бүлеге, арга-арыгга улуг когарал чедирер аймыл-халап. Ол дугайын кижи бүрүзү эки билир чүве болганда өрттүң аар ужуктарының дугайында хөй таймылбырның херээ чок. Кол-ла чүве ону болдурбазының эртежок чугула хемчеглерин билип алырында.

Күш-ажылчы коллективтерде өртке удур хемчеглерни ажылчыннарның калбак мөржилгези-биле организастаан чорудуп турар. Оон аңгыда өртке удур камгалал органиары, эки тура өрт дружиналары, шериг кезектери улуг ажылларны кылып, өрт болган таварылгада практиктиг дузаны чедирип турарын билир бис.

Өрттү болдурбазынга баш удур чүүү билип алыр ужурлуг бис? Чурттаалга бажың-нарын, школа, хөөн оон-даа өске объектилерни тудуп эгелээринин мурнунда, аргалыгла болза, өртке удур турушту-туг, белең өрттенмес демир-бетон, туйыбу дээн чижектиг материалдарны ажыглаза эки. Чурттаалга бажыңнарын болгаш өске-даа тудугларны тударының төлевилелни кылырда, өрт болу берген таварылгада өрт хыналдаларының азы звеноларының ажылдаварынга шаптык болбазын дээш подъездилерни чадаларын, даштыкы эжиктерни таварыштыр кылырын ылавылап өөреникчи көрген турар ужурлуг. Херим иштиге суг куткан демир досказарларны, краннарны, өлезин, шлак, күргаг довурак урган хааржактарны, кочал демир-хүүрек, балды болгаш оон-даа өске херекселдерни өрт өжүрөринге кезээде белен байдалга тургузары чугула. Ол ышкаш херим иштинде, бажың чанында, бажың дээвириниң адаанда хос черде кыпыычал бок-күзүрүмну өскээр чайладыр, ындыг черлерни доктаамал арыг-шевер тургузарыңче чурттакчы бүрүзү сагыш салыр херек. Чурттап орар бажының азы квартиразын өрт аймылын. дан камгаларда (өрт өөскүй берген таварылгада) баштай кыпыычал—керосин, газ болгаш өске-даа чүүлдерни чайладыр, дүргеи чалбыыштаыычал соңга кежегелерни, стол шыыгларын, хевистерни, идик-хөп аймаан, савыины дужүргеш чайладыр.

Өрттүң болу бээринин чылзагааны хөй. Чылдың изиг үелериндө аңнап, балыктап, каттап, тооруктап чораан одаг ажыглаан, чоруурда одаан чедир өжүрбейн, ол хөөрө каапкар, чүве тоовас кижилер база бар. Хенертен хат-шуурган келгеш, артып калган көстүг буруладыр үрүпкеш, күргаг сиген, ыяш аразынче киир хадыптарга, өрт өөскүп үнер.

Чыл санында апрельдиң 15-тен октябрь 15-ке чедир арга-арыгже чурттакчы чонуң, бүдүрүлгелериниң, албан чөрлериниң, организациялар-ның база ийи, чаңгыс кижилериң ыяш ажыл-агый органнарындан чөпшээрел, эрттирилге бижик чок киирери хоруглуг деп чүрүмчүтүкан турбуже, ону хажыды бээр чоруктар ам-даа бар.

Эрткен чылын Барыын-Хемчик, Улуг-Хем, Чөөн-Хемчик, Кызыл районнарының девискээрнинге янзы-бүрү чыл-заганнардан хөй удаа өрт-халап болгулаан. Сөөлгү үеде өртке удур демиселди өрт камгалал чөрлериниң ажылдакчыларының шыңгыы хай-саралга алганындан өрттү болдурбазының талазы-биле хынаалдаларны, рейдилерни чорудуп турарындан чөр-чөрге өрт үнер таварылгалар эвээжээн. Кайы-даа районда чурттакчылыг суурда хамааты камгалалының штабтары тургустунгулаан болгаш ында өртке удур камгалал ажылын чорудар өрт звеноларын, бөлүктерин, командаларын тургузуп, оларны өрт өжүрер херекселдер, машина-техника-биле хандырып турар. Ынчангаш чыл санында улус ажыл-агыйының янзы-бүрү адырларынга өрт-халап болган таварылгада практиктиг дуза чедирери-биле, өрттү болдурбазының, оон-биле демисежириниң ажыктыг аргаларының дугайында өөредилгелерни республиканың хамааты камгалал күрстарынга эрттирип келгеш.

Тыва АССР-ниң Министрлер Чөвүлелиниң республиканың Ыяш ажыл-агый министерствозу, улус депутаттарының район Советиниң күүскомнары, республиканың хамааты камгалал штабы-биле кады 1987 чылда өртке удур хемчеглерни боттандырып чорудар дугайында түскай доктаалды хүлээп алган болгаш Тыва АССР-ниң девискээринге 1987—1990 чылдарда өрт-халапты болдурбазының база оон-биле демиселди күштелдирип турарының талазы-биле хемчеглерни бадылаан.

А. ДЫРТЫЙ-ООЛ.

Улусчу чогаадылганың ийги Бүгү-эвилел фестивалынга хамаарыштыр чарыштыг районнарның концерттеринге Тес-Хем районнуң бот-тывынгыр артистери солуп программалыг концерт номерлерин көргүзүлерге бараалгатқан болгай.

Ол концерттен көргүзүг — районнуң Культура бажыңының ажылдакчылары Елена болган Николай Дондувай.лар (чурукта) «Аныяк хой-жударның мрызын» күүседип турлар.

М. КАЛЧАННЫҢ фотозу.

«МУРНАКЧЫ» ТИИЛЭЭН

Шуй ортумак школазының спорт залынга районнуң коллективтер аразынга райкүүскомнуң кубогу дээш волейбол маргылдаазы болуп эрткен. Аңаа эр улустуң 12, херээжен улустуң 8 командалары киришкен. Ниитизи-биле маргылдаа организастыг эрткен. Районда волейболга хандыкшылдыг, мөртежилдиг спортчуларның саны өзүп турарын маргылдаа көргүскен. Кайы-даа командада чараш аргаларны көргүзүп, аваангыр-кашпагай ойнап турарлар бар.

Ийи хүн үргүлчүлээн чидиг демиселдиң түңнелинде эр улустан «Мурнакчы» совхозтуң командазы тиилээн. Ийиги черни «Кара-Хөл» совхозтуң, а үшүзүн район төвүнүң командалары үлешкеннер.

Маргылдааның эң эки ойнакчыларынга түскай шапкалардыы, тиилекчи командаларга райкүүскомнуң шилчиир выпелдерин тывыскан.

И. СЕДИП-ООЛ.

ШКОЛА РЕФОРМАЗЫ: күш-ажылга кижизидилге

ХАНДЫКШЫЛ-БИЛЕ

Школа реформазының кол угланыышкынын өөреникчилерни күш-ажылга дадыктырын, оларның бот-башкарылгазынче кичээнгей салыры болуур. Бо айтырыг талазы-биле Чөөн-Хемчик районнуң Бажың-Алаак ортумак школазы багай эвес, көргүзүглерни чедип ап турар. Ында күш-ажылдың кичээлдерин хоочун башкы Идам Чинзээевич Ооржак билдилиг эртирип турар. Ол кичээл эртирериниң мурнунда белеткел ажылын јак чорудары чаңчыл болуп берген: технологтуг карточкалар, янзы-бүрү кылыглар кылырда материалдарын баш удур белеткеп. өөреникчилериниң ажылчын туружун хынап алыр.

«Улус чырыдышкынының тергиини» херек демдээниң эдилекчизи И. Ч. Ооржак бодунуң күш-ажылчы базымнарын Танды районнуң Кочетово суурунуң ортумак школазынга пионер вожатыйлап эгелээн. Аңаа Идам Чинзээевич баштай автомоделированиемниң, оон соонда авиамоделированиемниң бөлүмнерин удуртуп турган. Техникага, ураң чурулгага сонуургалдың база хамаарышкан ажылынга эң харыысаалгалыг чоруу башкынының бо бөлүмнерин эки лепнеге эртиреринге дузалыг болган. Ам И. Ооржак 36 чыдың иштинде Тываның ацгы-аңгы булуңнарынга ажылдап келгенин бо. Кайы-даа школага барганда, ол-бо школаларга удаа-дараа чедип турарында.

1986 чылдың апрель 10-11 хүннеринде Бажың-Алаак школазының базазынга Сүт-Хөл, Барыын-Хемчик болган Чөөн-Хемчик районнарның автосудомоделистеринге аразында маргылдаа эртирбишаан, семинар-практикум организастаан. Бо семинарга республика чергелиг маргылдааларының киржикчилериниң удуртукчулары Барыын-Хемчиктиң Кызыл-Мажалык школазының башкызы С. Б. Күжүгет. Сүт-Хөл районнуң Алдан-Маадыр школазының күш-ажыл башкызы Д. Ш. Түлүш дээш оскө-даа башкылар дурзулга солчуп, бот-боттарынга ажыктыг сүмелерин бергеннер.

Идам Чинзээевич кичээлдерни бедик деңнелге эртирип турар. Ылаңгыя И. Ч. Ооржактың чоокта чаа ол школаның базазынга болган директорларның семинар-практикумунга эртиргеи техниктиг күш-ажыл кичээлин демдеглевес аргажок. Кичээлди эртирерде башкы баштай-ла өөреникчилерниң кеттингенинден эгелээш, ажылчын туружун чаңчаар белеткеп алганын, ажылга ажыглаттынар материалдарының болгаш эт-херекселдерниң шуптуун хынамчалыы-биле хынап көрүп алган. Дараазында кичээлдиң чорудуун коючуг хынамчалыг эгелээн. Бо кичээлге ооллар бичии хемчээлдиг хүзурларын хымыжыны 0.2 миниң деминиринден кезип турганы белеткеп кылган. Оон ацгыда башкы маңнаа технологтуг карточканы ышчур чидимчелиг ажыглаан. Ону өөреникчи бүрүзүнүң ажылчын туружунда даравазында схема ёзугаар салыр черлеримде салып каан: 1. Кылыр чүүлүм ады. 2. Методиктиг сүме. 3. Кылыгның шыйыны. 4. Ажыглаар херекселдери.

Өөреникчи бүрүзү бо карточканы сагып тура, 45 минута иштинде ол херекселди кылып четтигиптер болган. Бо аныылыг кичээлдерни Идам Чинзээевич чаңгыс эвес удаа эртирип, башкыларга аныык кичээлдерни берип турар.

И. Ч. Ооржак соңгу үеде өөредилге кабинеттерни бо шагның негелдезиниге дүүштүр деримнеринге улуг-хуузун киирип чоруур. Оон ацгыда школаның иштики, даштыкы хаастагазын кылырынга база дузалыг чедирип турар. Школада ыаш кылыглары-биле ажыладар мастерскайдан ацгыда металл болбазыладын кылыр түскай кабинетти хаастап дерзэн. Ында кичээлдерни бедик деңнелге чедимчелиг эртирип турар.

Школамның коридорунда профуглаашкынының стенгизини тавармчалыг кылдыр дерзэн. Бо стеңдиниң материалдарын хаваан дүжүргеш, туралаан кичээлге ажыглаан болур кылдыр кылганы башкы бүрүзүнге артых ук чарыглавас, улуг ажык-дузалыг. И. Ч. Ооржак школада профуглаашкынының чөвүлелиниң хежиттүү. Өөреникчилерге ажылдың үнелиниң болгаш ажыктыының талазы-биле тайылбыр ажыыны үргүлчү чорудуп турар. Оон кол ышчонгөйн школачыларның хөй-иннитиги ажыктыг күш-ажылынче углаган. Техниктиг күш-ажыл кичээлдеринге столдарны, саидайларны, ыаш хүүрек, хетпе, хүлүзарлар болган хүл-тыртарларны боттарының хирес-шавыбиле будүрүп, малчынарже үндүр садып турарлар. Бо чорук мастерскайның болган школаның материалдыг базазын быжыглаарынга ндитин берген. Бо кылыгларның сайгарылгазын школада профбювилел комитединиң боттандырын келген. Ынчангаш өөреникчилерниң кииргеи хөреңгилиг-биле кылыгларга ажыглаар чыгзытқы организациялардан садып ап турар.

Идам Чинзээевич бодунуң мергежилии бедидериниң хамаазы-биле бот-өөредилгезин чедиишкинниг боттандырын чоруур. Башкының чымыштыг ажын удамчылаандан бөөр ол дөрткү ол чыл чоокшулаза-даа, бодунуң шилип алган мергежилиниге өзүлүг ээ болуп эгээртиннес энергиялыг өзүп орар талазы салгалдың күш-ажыл кижизидилгезинге харам чокта бөзрин удамчылап чоруур.

О. ШУҢНЕЙ.

Шуйдан ийи чагаа

ХООЧУННАРНЫҢ КИРЖИЛГЕЗИ

Бай-Тайга районнуң Шуй суурга даймының болгаш күш-ажылдың хоочуннарының чөвүлелии организастап тургускаанын бөөр үр болбаан. Чөвүлелдиң президиумун хуралынга ажыл планын кварталдап чогаадып тургузуп турар. Ап чорудар хемчеглариниң кол угланыышкыны— аныяктар ортузунга кижизидилге ажылы.

План ёзугаар чоокта чаа суурда хөй-иннитиг организацияларының киржилгеем-биле хоочуннар чөвүлелии аныяктар-биле хоочуннарның дыштанылга кежээзин организастап эрттиргеп.

Кежээ эгелээриниң мурнунда клубтуң залынга тыва ырларының аалгазы, каргыраа, сыгыт чаңгыланып, чылгыннарның сеткил-хөөнүн өөртүп турган.

Тыва улустуң эки чаңчылдарының дугайында беседаны хоочуннар чөвүлелиниң даргазы М. Салчак чылгыннарга кылып берген. Оон соонда Шуй ортумак школазының 9«б» класзының өөреникчилери концерт көргүскен.

Кежээниң программазын ёзугаар кыргыннар херек кылында күүседип турган, айтып берип турган. Кажык адарынга пенсионер хөрээжилерден С. Аракчаа, кажык шашныырынга башкы С. Салчак олар тиилекчи болган.

Кежээниң каңчаар эрткенин түңнеп тура, идепкейлиг киришкиннерин адап, мактаан. Кежээ аныяктарның иштин таңчызы-биле доозулган.

Суурда хөй-иннитиг организацияларыы-биле демнежип турган, дыштанылга кежээлерин, ужуражылгаларны болган оон-даа өске хемчелерни организастажып эрттиргинин чөвүлел планнап турар.

С. МАЙНЫ.

Редактор В. С. ШАРАВИЙ

ТЕЛЕВИДЕНИЕ

АПРЕЛЬ

28 ВТОРНИК

БИРГИ ПРОГРАММА
МОСКВАДАН

7.00—Эртенги гимнастика. Мультфильм. Музыка. 7.30 — «Үе». 8.15 — «Хамелеонның оюну». Ураң-чечен телефильм. 1-ги, 2-ги сериялары. 10.45 — 10.50 — Медээлер. 16.00 — Медээлер. 16.15—XXI чүге чыыче аян-чорук. Школдачыларга эртем-тайылбырлыг дамчыдылга. 17.15 — «Узун сандай». Мультфильм. 17.25 — «Сагындырыг». Чернобыль АЭС-ке болуушкунмарның болган айыыл-халапты чайлатканының хемчегларииниң дугайында док. телефильм. 18.45 — Бөгүн делегейде. 19.00 — Эртем болган амыдырал. 19.35 — М. Горькийниң шиилери. «Мещанар». Фильм-шин. 21.00 — «Үе». 21.35 — «Мешанар». Фильм-шининиң үлегилиг. 22.45—Бөгүн делегейде. 23.00 — 00.15 — «Чаплининиана». Фильм балеттиң баштайгы көргүзүүг. Чаплининиң музыказынга.

ИЙИГИ ПРОГРАММА
МОСКВАДАН

8.00—Эртенги гимнастика. 8.15 — «Мугайының кижилеринге миак мен». Телефильмниң баштайгы көргүзүүг. 8.35; 9.35— Музыка. 2 класс. И. О. Дунаевский. 9.05 — Франциз дыл. 10.05 — ОПТУ сургуулдарынга. Эстетиктиг кижизидилге. Дуралаа-кластагга ураң чүүлүг. 10.25 — Эртем-тайылбырлыг фильм. 10.35; 11.40 — Информатиканың болган самадга техниказының үнүгелиниери. 9 класс. Математиктиң бодалгаларым— бодаарыйга алгоритм иериң тургузары. 11.05 — Орус чугаа. 12.10— «Тергиин оңза ышак». Ураң-чечен фильм. 13.40 — Экран—башкыга. И. В. Гёте. «Фауст». 9 класс. 14.10—14.15 — Медээлер. 18.00 — Медээлер. 18.10 — Хоккей. Делегей чемпионазы. ЧССР биле АКШ-ның шилиидеп командалары ойнаар. Австриядан дамчыдылга.

КЫЗЫЛДАН

19.30 — Уругларга фильм. 19.45 — Медээлер. 19.55 — Чарлалдар.

МОСКВАДАН

20.00 — «Тамчыктыг удуур, чаштар!». «Өөрүшкүүнүң ырызы». Мультфильм.

29. СРЕДА

БИРГИ ПРОГРАММА
МОСКВАДАН

7.00—Эртенги гимнастика. Мультфильм. Музыка. 7.30—«Үе». 8.15 — М. Горькийниң шиилери. «Мещаннар». Фильм-шин. 10.45 —10.50 — Медээлер. 16.00 — Медээлер. 16.15 — «Рейхстагка чедир чеже верстал?». Док. фильм. 16.45—Бистиң садывыс. 17.15 — «Экин, ыр!». 17.45—«...Оң алды харга чедир болган оон клуг назы». 18.30—Москва хоорайның «Салют» Культура бажыңының орус ыр ансамбли «Весиночка» ыланар 18.45—Бөгүн делегейде. 19.00 — Азербайджанның күргүсенниң ташпы ансамблиниң концерти. 19.30 — «ТТ-ниң экранында бир дугаар. «Изи-биле кел чыдар кижи». Ураң-чечен фильм. 21.00 — «Үе». 21.30 — Хөгжүм ансамбли «Диапазон» ойнаар. 22.00 — 01.00 — Спорт программазы: Хоккей. Делегей чемпионазы. Түңнел бөлүк командаларының маргылдаазы. Австрийдан дамчыдылга. Бүү бомбүү. Европаның чемпионадының шилилге маргылдаазы. ССРЭ биле ГДР-ниң шилиндек командалары ойнаар. Кидәәп хамчыдылга. Чапсарда (22.40)— Бөгүн делегейде.

ИЙИГИ ПРОГРАММА
МОСКВАДАН

8.00—Эртенги гимнастика. 8.15 — «Лушкан бажыңче кире бер». Док. телефильм. 8.35; 9.35 — География. 7 класс. ССРЭ-де бойдус камгалалы. 9.05; 14.00 — Немец дыл. 10.05 — «Алдарлыг мастер Василий Баженов». Эртем-тайылбырлыг фильм. 10.35; 11.40— Төөгү. 9 класс. ССРЭ-де культура революциязы. 11.05 — Шүлүмзе школазы. 12.10 — «Кометалар шупту өттүлер». Ураң-чечен фильм. 13.25 — Экран — башкыга. Физика. 6 класс. Энергия болган ажыл. 13.55 — Медээлер. 14.30—15.15— Төөгүнүң кичээндиргилери. Тележурнал.

КЫЗЫЛДАН

18.00 — «Адамык чагаа». Юрист С. А. Дорсат-биле интервью. «Социалистиг Күш-ажылдың Маадыры Ооржак Лопсаңчаптың дугайында сес». Телекөрүкчүлериң айтырыгларынга харыылар. 18.30 — Уругларга фильм. 18.50 — «Дээди өөредилге черлериниң өскерлиишкиннериниң үезэ». Кызылда Күрүнеминиң башкы институдунуң ректору, физика-математика эртемнериниң кандидады, доцент Х. О. Оидар-биле интервью. 19.05 — Делегей байдалдыкшыл дугайында беседа. 19.15—Киножурнал. 19.25 — «Азия төвү». Үндүрүлгеде: Медээлер. «Эдө тургустуунушкуннуң экономиказы». «Бистиң консультацияларывыс». 19.45—Медээлер. 19.55 —Чарлалдар.

МОСКВАДАН

20.00 — «Тамчыктыг удуур, чаштар!». «Өөрүшкүүнүң ырызы». Мультфильм. 20.15 — «Аъш-чем программазы —бүгү чоннүң херээ». Төгерик стол артымда хову бригадаларының бригадирлери: Д. С. Даңдар («Тиилелге» совхоз). М. С. Малбык-оол («Улуг-Хая» совхоз). В. Т. Дүдүпей («Бурунгаар» совхоз). В. Б. Чалзай («Өөк» совхоз). 20.40 — «Азия төвү». Үндүрүлгеде: Красноярскиниң оперетта театрының режиссеру С. Н. Куранов-биле интервью.

МОСКВАДАН

21.00— «Үе». 21.35—23.05 — «Үдурланыкчы херээжилер». Ураң-чечен фильм.

30. ЧЕТВЕРГ

БИРГИ ПРОГРАММА
МОСКВАДАН

7.00— Эртенги гимнастика. Мультфильм. Музыка. 7.30—«Үе». 8.05 — «Изи-биле кел чыдар кижи». Ураң-чечен фильм. 9.35 — «Дириг амытаннар дугайында». 10.35 — 10.40 — Медээлер. 16.00 — Медээлер. 16.15 — «Тамара Соколенконуң сагыш-сеткилиниң ойнашкынары болган идегелдери». Док. телефильм. 16.35 — Мультфильм. 16.55 — «Чикагодан Филадельфияга чедир». Док. телефильм. 17.55 — «Агроүлетпур: бөгүн болган даарта». 18.25 — «Хоорай, аңам болган мен». Арагаа-ташкынның хөрээзиниң дугайында док. фильм. 18.45— Бөгүн делегейде. 19.00 — Хоккей. Делегей чемпионазы. Түңнел бөлүктүң командаларының оюну. Австрийдан дамчыдылга. 21.00 — «Үе». 21.35 —«Телекөрүкчүүн спетниги». 22.10 — «ТТ-ний экранында бир дугаар». «Кышкы вишня». Ураң-чечен фильм. 22.40 — Бөгүн делегейде. 23.55 — 00.55 —«Холдарывыстан четтинчиптээнчер, өөнүктер!».

ИЙИГИ ПРОГРАММА
МОСКВАДАН

8.00— Эртенги гимнастика. 8.15 — «Ховуза чашкын». Док. телефильм. 8.35; 9.35— Бойдус эртеми. 4 класс. Кургаг черниң үнүштериниң болган дириг амытаннарының хой хевирлии. 8.55—Эртем-тайылбырлыг фильм. 9.05; 14.05— Испан дыл. «Буэнос Айрес». 9.55 — «Апельсин. нерии досказарлары-биле чүдүүлер». Эртем-тайылбырлыг фильм. 10.05 —ОПТУ сургуулдарынга. Төөгү. Амгы үеде эртем-техниктиг революция. 10.35; 11.40 — Бойдус-биле танышылга. 1 класс. Чаңгыс чурттаа чурттап турар бис. 10.55 — А. Фатьяновтуң поэзиязы. Дайын чылдарының шүлүктери болган ырлары. 12.00 — «Ак дүмелерниң аалгалары». Ураң-чечен фильм. 13.35 —Экран —башкыга. Төөгү. 6 класс. Катап тургустунушкуун үезиниң ураң чүүлү. 14.35 — Медээлер. 14.40—15.10— Бистиң садывыс.

КЫЗЫЛДАН

18.00 — «Салым-чодумниң болгуң аргыы». Тыва АССРниң аларыы артизи Тамара Ондарның дугайында кино-очерк. 18.15 — «Азия төвү». Май 1-ге тураскаатткан программа. 18.35 — Уругларга фильм. 18.45—Медээлер. 18.55 — «КҮШ-АЖЫЛДЫҢ БОЛГАШ НАЙЫРАЛДЫҢ БАЙЫРЛАЛЫ». Делегейниң ажылчы чонунуң эп-сеткил каттыштырылгазының хүнүнге. 19.15 — «Улусчу чогаадылганың ийги Бүгү-эвилел фестивалы чоруп тур». Бии-Хем болган Кызыл районнарның бот-тывынгыр ураң чүүл коллективтериниң концерти. 19.55 — Чарлалдар.

МОСКВАДАН

20.00 — «Тамчыктыг удуур, чаштар!». «Доңгада кадык. Мультфильм. 20.15 — Эртем-тайылбырлыг фильм. 20.30— Ритмиг гимнастика. 21.00— «Үе». 21.35—22.45— ССРЭ-ниң улустуң артизи М. Биешуунуң концерти.

М А Й

1. ПЯТНИЦА

БИРГИ ПРОГРАММА
МОСКВАДАН

7.00— Эртенги гимнастика. Мультфильм. Музыка. 7.30—«Үе». 8.15— А. Твардовский — «Улуг болган бичии Төрээн чурт дугайында». Фильм-концерт. 8.45—Ыр ансамбли «Рябинушка» ырлаар. 9.00— «Бо чүс чылдың хүнгерии». Док. фильмниң баштайгы көргүзүүг. 9.30 — «Иис Сигер: шыдажып эртер бис». Музыкалыг дамчыдылга. 10.35 — Делегей улустарының ураң чүүлү. 11.20—«Кижи төрелгенин диригарттырары дээш». Док. телефильмниң баштайгы көргүзүүг. Москва болган делегей шулуганының дугайында. 12.15—Цирке шупту ышак. 13.00 —«Ленин. Сорулгаже чүткүлдүү». Эртем-тайылбырлыг фильмниң баштайгы көргүзүүг. Чаңхевирииң партизаны быжыглаары дээш В. И. Ленинниң ажыл-чорудулгазы. 13.20 — ССРЭ улустарының ырлары болган таңцылары. 13.40 — МОСКВА. КЫЗЫЛ ШӨЛ. ДЕЛЕГЕЙНИҢ АЖЫЛЧЫ ЧОНУНУҢ ЭП-СЕТКИЛ КАТТЫШТЫРЫЛГАЗЫНЫҢ ХҮНҮ— МАЙ 1-ГЕ ТУРАСКААТКАН ДАМЧЫДЫЛГА. Төгүнде. «Майның хүдүмзүүглери». Байырлалдыг концерт. 16.00 — КҮҮТ-түң оркестриниң болган солистеринниң концерти. 16.55 — Мультфильмнер. 17.15 — ССРЭ-ниң күрүненин үлегерлиг улус таңцыларының ансамблиниң концерти. 17.50— «ТТ-ниң экранында бир дугаар». «Карманда хүн». Ураң-чечен фильм. 19.00 — «Экин, Май». Музыкалыг программа. 21.00 — ДЕЛЕГЕЙНИҢ АЖЫЛЧЫ ЧОНУНУҢ ЭП-СЕТКИЛ КАТТЫШТЫРЫЛГАЗЫНЫҢ ХҮНҮ—МАЙ 1-ГЕ ТУРАСКААТКАН БАЙЫРЛАЛ ДУГАЙЫНДА РЕПОРТАЖ. 22.00 —00.40 — Хоккей. Делегей чемпионады. Түңнел болук командаларының оюну. Австрийдан дамчыдылга. Чапсарда — Медээлер.

ИЙИГИ ПРОГРАММА
МОСКВАДАН

8.00 — Эртенги гимнастика. 8.20 — Чалыы назын таңцылап, ырлап тур. 8.35— Док. телефильмниң баштайгы көргүзүүг. 8.45 — «Революциянның шүүглелдери. А. Блок. «Он ийи». Фильм-концерт. 9.10 — Совет ырның концерти.

КЫЗЫЛДАН

9.55 — КЫЗЫЛ ХООРАЙНЫҢ АЖЫЛЧЫ ЧОНУНУҢ ДЕЛЕГЕЙНИҢ АЖЫЛЧЫ ЧОНУНУҢ ЭП-СЕТКИЛ КАТТЫШТЫРЫЛГАЗЫНЫҢ ХҮНҮ— МАЙ 1-ГЕ ТУРАСКААТКАН БАЙЫРЛАЛЫ. В. И. Ленин аттыг шөлүнден дамчыдылга.

МОСКВАДАН

11.30 — Уругларга фильм. «Кончуг багай воскресенье». 12.45 — Док. телефильмниң баштайгы көргүзүүг. 13.00 — Л. Тимофеева ойнаар (фортепьяно). 13.20 — ССРЭ улустарының таңцылары болган ырлары. 13.40 — МОСКВА. КЫЗЫЛ ШӨЛ. ДЕЛЕГЕЙНИҢ АЖЫЛЧЫ ЧОНУНУҢ ЭП-СЕТКИЛ КАТТЫШТЫРЫЛГАЗЫНЫҢ ХҮНҮ—МАЙ 1-ГЕ ТУРАСКААТКАН ДАМЧЫДЫЛГА. Төгүнде (15.30) — «Майның хүдүмзүүглериң». Байырлалдыг концерт. 16.00 — «Чоргаар корабльчигеш». Мультфильм. 16.20 — «Айыылдыг аян-чоруктуң хөлүүг хрониказы». Музыкалыг фильм-ревю.

КЫЗЫЛДАН

17.35 — ДЕЛЕГЕЙНИҢ АЖЫЛЧЫ ЧОНУНУҢ ЭП-СЕТКИЛ КАТТЫШТЫРЫЛГАЗЫНЫҢ ХҮНҮ—МАЙ 1-НИ КЫЗЫЛ ХООРАЙДА БАЙЫРЛАП ТУРАРЫНЫҢ ДУГАЙЫНДА РЕПОРТАЖ. 18.20 — «Оттуп келгеш, ырла». Москванын үлегерлиг эстрадыг театрының фильм-концерти. Автор — М. Дарфаш. 20.00 — «Тамчыктыг удуур, чаштар!». «Адыр-даа ужуралары».

2. СУББОТА

БИРГИ ПРОГРАММА
МОСКВАДАН

7.00 — Эртенги гимнастика. Мультфильм. Музыка. 7.30 — Медээлер. 7.50 — «Чүүдеи болган түге». Уругларга дамчыдылга. 8.20 — «Бурлактар». 8.50 — Телефильмниң баштайгы көргүзүүг. Хоочун большевиктерниң сактыышкынынары. Оларның күүселдезинде революсчу ырлар. 9.20 — «Бүгүдеге болган кижи бүрүзүнге». 9.50 Хоккей. Делегей чемпионады. Түңнел болук командаларының оюну. Австрийдан дамчыдылга. 11.55 — Улуг Октябрьның 70 чылыгына. «Төөгүнүң эшпес озуруглары». «Фронт». Ураң-чечен фильм. А. Корнейчуктуң шиилери-биле. 14.00 — «Хөглүг нотказар». Чалыы мраволыкларның конкурузу. 15.00 — «Бүзүреичиг-даа болза, алдептиг». 16.00 — Кремльдиң Съездериг ордузунга ВЛКСМ-ниң XX съездизиниң делегаттарынга концерт. 18.05 — Мультфильмнер. 18.40 — «ТТ-ниң экранында бир дугаар». «Дошкун романс». Ураң-чечен фильм. 1-ги, 2-ги сериялары. 21.00 — «Үе». 21.35 — «Суббота кежээзинде». Улуг кижилерге мультфильмнер. «Харылаалар... Чөрүлдээлер». 22.10 — «ХТК-87». 00.10—00.20— Медээлер.

ИЙИГИ ПРОГРАММА
МОСКВАДАН

8.00 — Эртенги гимнастика. 8.15 — «Кара киштиң соонда». Док. телефильм. 8.30 — Ритмиг гимнастика. 9.00 — «Бодалыш-биле үлежип көрем». Эртем-тайылбырлыг фильмниң баштайгы көргүзүүг. 9.25 — «Эртенги почта». Музыкалыг дамчыдылга. 9.55 — «Ийи хөлчки албан эртирип турган». Ураң-чечен фильм. 11.30 — «Тулуг болган архитектура Киножурнал. 11.40 — Чех филармония — аныяктарга. ЧССР-деи дамчыдылга. 12.30 — «Ол сактыышкыннар хүүнде чедип келген». Телешиниин баштайгы көргүзүүг. Ж. Симоненконуң чогаалынга. 1-ги, 2-ги сериялары. 16.10 — Делегейниң ураң чүүл культуразы. Революсчу плакат. 16.40 — «Чиполлино». Мультфильм. 17.20 — «Чоржаан самолёт». Ураң-чечен фильм. 18.35 — Реклама. 18.40 — Украин сувенир». Концерт. 19.05 — «Мяткаңың чидыг синген дүштер». Док. телефильм. 19.15 — Эстрада болган джаз музыказының концерти. 20.00 — «Тамчыктыг удуур, чаштар!». Мультфильм. 20.15 — «Делегелге». Совет скульптор С. Т. Коненковтуң чогаадыкчы ажылының дугайында телефильм. 20.45 — М. В. Ломоносов аттыг МКУ-ниң үзегериг ниити бир коллективи ырлаар. 21.00 — «Үе». 21.35 — «Посте биижимелдер». Док. фильмниң баштайгы көргүзүүг. 22.00 — 00.50 — Бүт бомбүү. ССРЭ-ниң чемпионазы. «Спартак» — «Динамо». (Москва); «Динамо» (Киев). — ЦСКА.

3. ВОСКРЕСЕНЬЕ

БИРГИ ПРОГРАММА
МОСКВАДАН

7.00 — Эртенги гимнастика. Мультфильм. Музыка. 7.30 — «Үе». 8.15 — Док. телефильмниң баштайгы көргүзүүг. 8.40 — Ритмиг гимнастика. 9.25 — «Спортлото». тиражы. 9.40 — «Будильник». 10.10 — «Совет Эмгелиниге бараан бооп тур мен!». 11.10 — «Эртенги почта». Музыкалыг дамчыдылга. 11.40 — «Аян-чоруктуң клубу». 12.40 — «Музыкалыг киоск». 13.10— «Кедээден дамчыдылга». 14.10—«Кадышты». 14.55 — Телекөвүрүг Москва—Лондон. 16.05—«Чүгүл». Тележурнал. 16.35 — «Надежда Крупская. Амыдырал дугайында сактыышкыннар». Эртем-тайылбырлыг фильмниң баштайгы көргүзүүг. 16.55 — Уругларга фильм. «Кирип моорланар азы еске кижилер кирип болбас». 18.05 — «Олимпионигтер». Мультфильм. 18.25 — Киноафиша. 18.40 — Украин сувенир». Концерт. 19.05 — «Мяткаңың чидыг синген дүштер». Док. телефильм. 19.15 — «Хере туруптавалынар». Эстрада программазы. 21.00 — «Үе». 21.30 — «Амгы ритмнерде». А. Петуховтуң удуртулгазыбиле ТТ болган БР-ниң эстрада-симфониялыг оркестриниң киржилгеем-биле концерт. 22.00 — «Москва». Кино-тай.мы.быры. 22.10 — Медээлер. 22.15 — 01.35 — Хоккей. Делегей чемпионазының түңнел болук командаларының оюну. Астрийдан дамчыдылга.

ИЙИГИ ПРОГРАММА
МОСКВАДАН

8.00 — Эртенги гимнастика. 8.20 — «Таляпиниң музыказыг көргүзүглери». «Беш революсчу ырлар». 8.40 — «Дангына-нага». Мультфильм. 9.10 — «Делегейниң музыка культуразының эртинезинден». Ю. Шапорин. «Куликов шоглугже». Симфония—кантата. Солистерге, ниити ырга болган оркестрге. 10.30 — Орус чугаа. 11.00 —«Ийи оксаннарның эрии». Док. телефильм. 11.30 — «Хаңгы будуу». Телешиниин баштайгы көргүзүүг. Автор — Ю. Визбор. 14.20 — Хоккеј хүреш. Европа чемпионады. Болгариядан дамчыдылга. 15.05 — Озал-оңдак чок шимчээшкинниг дээш. 15.10 — «Шупту түүе минакшылдан эгелээр». Ураң-чечен фильм. 16.25—«Орус шайлаашкын». Делегат. сказда музей. 16.25— «Оркестр. ансамбльзиниң концерти. 17.35 — «Эргим борбак ыяш». Док. телефильм. 17.45 Ленинград телестудиязының программазы. 19.00 — «Дириг амытаннар дугайында». 20.00 — «Тамчыктыг удуур, чаштар!». «Белек». Мультфильм. 20.15 — «Бистиң бажыңывыс». Тележурнал. 21.00 — «Үе». 21.30 — 23.00 — «Дириите тудуп алырын дужаатан». Ураң-чечен фильм.

КИНО

АПРЕЛЬ 28-ТЕ

«НАЙЫРАЛ»: «Ягуар» 9.30, 11.20, 13.10, 15.00, 21.40, «Показание» 18.40 шактарда.

«КАА-ХЕМ»: «Время сыновей» 14.00, 16.00, 18.00, 20.00 шактарда.

«ВОСТОК»: «Крик дельфина» 15.00, 17.30, 19.40 шактарда.

«ПИОНЕР»: «Золушка» 9.00, «Зелёный огонёк» 10.50, «За явным преимуществом» 13.00, 15.00, «Папаши» 16.40, 18.30, 20.30 шактарда.

«ЕНИСЕЙ» к/б: «Седьмая пуля» 18.00, 20.00 шактарда.

агаар

Республикага шокар буруттаар. чамдык черлерге хар холумактыг чаъс чаар. Соңгу-барыын чүктеи хатты дүргени сектилзада 9—14, күштелгенде 15—20 метр чедер.

Хүндүс 11—16 чамдык черлерге 3—8 градус чылыыр.

Кызылга чүге булуттаар, чагбас. Соңгу-барыын чүктеи хат күштелгенде сектилзада 15—20 метр чедер. Дүне агаарның температуразы 1—3, хүндүс 12—14 градус чылыыр.

ЧАЗАЛГА

Апрель 26-за үнген № 99 «Шында» «Тулугунун шынарын бедидер» деп чүүлүүн тышкы колонказында «Бай-Талга школа тудуун шагда киирип эгелээр турган. Мынчага сезин эгелешкен» деп олурганы «Бай-Талга школа тудуунче бирги кварталда кирбээн» деп эде номчуур.

Адресивис: 667000. Кызыл хоорай. Щетинкин болгаш Кравченко кудумчузу, 3

ТЕЛЕФОННАРЫ:

редакторнуң 2-24-63, редакторнуң оралакчыларының 2-35-24, 2-23-54 харыысалгалыг секретарының 2-23-35, секретариатның 2-23-35, партийжи амыдырал болгаш үлетпур киллистериниң 2-31-75, пропаганда болгаш совет тургузут киллистериниң 2-37-13, чагаа киллизиниң 2-41-27, информацияның киллизиниң 2-20-60, культура киллизиниң 2-23-54, кежээ ажыл-агый киллизиниң 2-21-47, корректорларының 2-27-41, бухгалтериянның 2-12-45, солун келбейи барганда 2-32-75 телефонче долгаар.

Солунның индекизи 54241.
Чылда 300 катап үнер.
Хемчээли 2 парлалга амаары.
Тиражы 22108 эк.

Тыва АССР-ниң Ном үндүрер чер, полиграфия болгаш ном савыдының керектериниң талазы-биле күргүне комитединиң типографиязы. Кызыл, Щетинкин болгаш Кравченко кудумчузу, бажың № 1.

Чагыг № 3497.
ТС—00284.

Тувинская республиканская БИБЛИОТЕКА им. А. С. Пушкина

Бүгү чурттарның пролетарийлери, каттыжыңар!

ШЫН

СЭКП Тыва обкомунуң, Тыва АССР-ниң Дээди Совединиң болгаш Министрлер Чөвүлелиниң органы

№ 101 (13401) | 1987 чылдың апрель 29, среда | 1925 чылда үндезилеттингеш | Өртээ 3 көпеек

МОСКВАДА ЧОРУП ТУРАРЫ

Апрель 27-де Кремльге Н. И. Рыжковтуң Г. Атанасов-биле чугаалажымышкынары болган. Бүгү талааларга совет-болгар харылзаалар-ның чоруп турарынга сеткил хамыышкынын чугаалажымышкыны үезинде илередип, оларны улам ынай хевүдерингe М. С. Горбачев болгаш Т. Живковтуң аразында ужуражымышынналар болган беседалар үезинде чезип алдынган дүгүржүлгаларының тодаргайлаан ужур-дузазын онзалап демделээн.

ССРЭ болгаш БУР-нуң чазактар башкыларының деткей политиканының чугула айтырыгларын чугаалажып киргеннер.

Чугаалажышкынналар дооскулгаш соонда ССРЭ-де Новокраматорскийниң машина тудуунуң заводунуң болгаш БУР-да Радомиг хоорайда вар машина тудуунуң комбинадының баазаларына совет-болгар машина тудуунуң каттыжышкынының түргүзар дугайында чазактар аразының дүгүржүлгезинге ат салган.

• • •

ССРЭ-ниң чазаанын чамуязинден Кремльдиң Улуг ордузунга Г. Атанасовна болгаш оон кадайынга алдар болдуруп, дүштеки шайлаага кыскан.

Совет талаадан эштер Н. И. Рыжков кадайы-биле, Г. А. Алиев, Е. К. Лигачев, Н. В. Талызин, В. А. Медведев, албанийн, оске-даа хевирлерни черээн.

Чылыг шайыралдыг байдалга эртеен дүштеки шайдалгага эштер Н. И. Рыжков болгаш Г. Атанасов чүве чугаалаан, оны улуг кижилгейбиле дыннаан болган адыш-чаа-ашкынныкыры-биле утказач.

(СЭТА).

КОЛЛЕКТИВТИГ КЕРЭЭ-БИЛЕ

«Тыва хамаатыг тудуг» трестиң Өвүрде бот-оруга-чарылгалыг сентелге-тудуг участогу районда планныг онаалларын ажыглаан турар мурнавчы бүдүрүлге черлериниң бирээзин. Ында үш тудуг, бир шеверлекчилер бригадалары болгаш чазанныр цех ажылдап турар. Олар ажылчын күжү четчири-биле хандыртынган. Бригада, цех бүрүзү бот-оруга-чарылгалыг, тодаргай план-даалгалыг.

Районнуң тудуг организацияларындан бир-ле дугаарында депшилгелиг арга — коллективтиг керээ-биле ажылдаарынче Николай Домчаанович Монгуштуң удурткан тудуг бригадазы 1986 чылдың эгезинде кирген, ам ийи дугаар чыл ажылдап турар. Чоокта чаа коллективтиг керээ-биле ажылдап турар ол тудуг бригадазының ажыл-ижин сонуургап, оларның ажылдап турар тудуунга барып, оон бригадири Н. Д. Монгуш-биле ужуражып, чугаалаштым.

Н. Монгуш бо бригадада оон ажыг чыл бригадирлеп ажылдап турар болду. Олар ам бир чаа чуртталга бажыңның тудуун доозуп, комиссиягa хүлээдири-биле шеверлел ажылын барык доозуп турар. Мурнуку чылдарда оон бригадазы бот-оруумачарылгалыг система-биле ажылдап келген. А 1985 чылдың декабрь айда бригада кежигүннерн сумелешкеш, бүгү-ле чүүлдерни хынамчалыы-биле өөренип кирген коллективтиг керээ-биле ажылдаарынче 1986 чылдың эгезинден эгелеп шилчип кирген. Чаа арга-биле ажылдаары-биле шилчип киргенден бээр бригаданың кежигүн бүрүзүнүң күш-ажылга хамаарылгазы бир янзы болуп, ажылдың шынары дээш бот-харысаалга, күш-ажылдың бүдүрүкчүлүү бедээн.

Бригада 1986 чылда кирпитизи-биле 140.500 рубльдиг чаа тудуг болгаш капитал сентелге кылыр планын 172.300 рубльге кылган азы чыл планын 122.6 хуу ажыр күүсеткен. Мурнунда бригадада бир тудугжуга оналаштыр чылда 15.600 рубльдиг ажылын бүдүрүп турган болза, ам чаа арга-же шилчээн соонда 18.155 рубльдиг ажылын кылып турар апарган, күш-ажылдың бүдүрүкчүлүү 16,3 хуу өскен. Бригадирниң чугаазы-биле алгаш көөрге, күш-ажылдың бүдүрүкчүлүү оон-даа бедидип болуурумуң аргалары бар. Күш-ажылдың бүдүрүкчүлүүн бедидиринiң бир кол оруу тудуг-монтаж ажылдарын механизастаары болуп турар. Тудуг-сентелге участогунуң удуртказы, ында инженер-техниктиг ажылдакчылар тудугга оодала биче механизацияны иептередир талазы-биле кандыг-даа организастыг ажылды кылбайн турар.

И. Монгуш кожазында бригадазының чаа тудуп турар бажыңы кырынче хаяа эптээр брусту кодүржүп алган үндүрүп бар чыдар дөрт тудугжуже айыткан, чугаалай-дыр:

— Көрүкер даан. Бистиң бо тудуп турар объектилеривисте аар, хей үе иегээр ажылдарны чинчедилтер хире кандыг-даа механизмнер чок-тур. Кодүрер кран, хоюдуглар кылыр, чер казар дээш ышкаш механизмнерни чугаалаан-даа хереэ чок. Шаандакы бистиң тудугжу ада-өгбелеривис канчаар ажылдап чораан болдур, бистиң күш-ажылывыста оон онзаланып алгалыр чүве чок. Бажың кырынче шлак дажыглаптар бедүүн тачка белиң чок удус-тур бис, ону шоодайларга чүктеп үндүрүп турар. Ооза-ла биче механизацияны тудугга иептередир талазы-биле мурнунда прораб-мастер турган, ам участок начальныгы Константин Сотпеевич Сатка чугаалап-даа тырдувус. Кандыг-даа хемчег албас-тыр.

Бригадирниң бо хомудалын чаптуг болуп турар. Тудугжуларының чугаазы-биле алырга, бир тонна хире чүүк кодүрер 2 кран участоктуң херимининң иштинде чыдар. Оларны септеттиргеш, бир кранны тургузуп ап болур. Мында чаа бетон хоюдукчулуун түгле дүжүрүп каан, алыглаар чок. ам 4.5 чыл иштинде тоймагланып чыдар. Тудуг ажылында аар ажылдарны механизастаар, механизмнерни, дериг-херекселдерни четчелеп тургузар боор деп тудугжулар участоктуң инженер-техниктиг ажылдакчыларындан улуг иштеген-биле маңап турарлар.

И. Монгуштуң бригадазы бо чылдың бирги кварталында 32 муң рубльдиг чаа тудуг болгаш сентелге ажылдары кылыр планын 47 муң рубльге бүдүрүп, планын 146 хуу күүсеткен. Күш-ажылдың төлевирин ажылдың төнчү продукциязы-биле объектини дужаапканда саналжып ап турарлар. Борта тудугжу бүрүзүнүң кинргеген үлүүн тодарадып, күш-ажылга киржилгезинiң коэффидиентизин шыгыы санап турарлар.

Коллективтиг керээ-биле ажылдаар арганы участоктуң талазындан организастаан турарында четпестер база бар. Николай Монгуштуң бригадазы тудуг материалдарын камнап алганы дээш төлевирин албайн турар. Тудуг материалдарының үчёдүн бригада кылып, камнагазын тодарадып ап турааннаа, участоктуң бухгалтериязының талазындан трестен келген тудуг материалдарын объектилерге деңге үлээш, доозулеп дөрт үндүр бижип турары оста шын тес. Ону бригадалар херек кырында чежени чараанын бүзүлаар үндүр бижирип чүгүлә. Борта учёт-отчёттуң үндезинин-биле экижилери чүгүлә.

Бригадирниң чугаалап турары-биле ажырга, шеверлекчилер бригадазының ачы-дузазындан ойталаар бодап турар. Бүгү-ле шеверлел ажылдарын болуунуң бригадазының күжү-биле кылырын бодап турар. Ол чаңгыс ажы-нарядсистемазынга ажылдаарынга биттиг, тудугжуларның ажыр оруглазы-даа хөвүдээр апаар.

Бо чүүлде кодүрүлгеп айтырыгларны чаптуг шинтпирлеп, депшилгелиг арга — коллективтиг керээ-биле ажылдаарынче шилчээн Николай Домчаанович Монгуштуң бригадазын бүгү талабиле деткип, практиктиг дузаны чедирери сентелге-тудуг участогунуң начальныгы К. С. Саттың талазындан нететтинип турар.

Т. МОНГУШ.
Өвүр район.

«ШЫННЫҢ» КӨРҮНЧҮҮНДЕ:

Бии-Хемде «Ээрбек» совхозтуң өг-бүле керээлиг хойжулары

Өг-бүле керээзи-биле ажылдап турар хойжу аймак коммунисти, кредэ Совет депутады Екатерина Седип-оол төрүүр чүе хойдан-на 96 хураганны кинчалаан өстүрүп алган.

ЧУРУКТА: Е. Седип-оол («Ээрбек» совхозтуң өг-бүле керээлиг хойжуларының ажыл-ижинiң дугайын 2-ги арыдан ногчуур).

Партийжи амыдырал

КОЛ ЧҮВЕ — ПРАКТИКТИГ АЖЫЛ-ХЕРЕК

СЭКП Эрзин райкомунуң пленуму

СЭКП ТК-ның январь Пленумунуң база партия обкомунуң бешки пленумунуң шинтпирлеривиде айтыкан политиктиг болгаш практиктиг түңнелдерин, сорулгаларны районнуң коммунистери, бүгү ажылчы чоннары чүүлдүгүнүң детиксээш, боттарының ажыл-чорудулгазынга удуртулга кылдыр хүлээп алганын, ону күүседир дээш ажылдап турарын илеткелчи болган санал бергеннер пленумга демделээн.

СЭКП-ниң XXVII съездиниң шинтпирлерин амыдыралга боттандырары-биле партия райкому, ооң бюрозу, партия организациялары, совет, ажыл-агый органнары ажылды эде тургузарының, чаартырының чадалынче эгелеп кирип турар. 1985 чылга деңнээрге эрткен чылын районнуң кодээ ажыл-агыйынга кол бүдүрүлге фондуларын 1,7 хуу өскен, күш-ажылдың бүдүрүкчүлүү 3.4 хуу бедээн. Совхоз бүдүрүлгезинге бот-оруглга-чарылганы иептередир хемчегларни ап эгелээнинден эттин, сүттүң дүктүң бот-үнезин элээн чинээн.

Район шак ындыг чүгээр чедишкиннерлиг болган. Пленумга ол дугайында эвес, четпестерге болгаш чедир кылдынмаан ажылдарга хамаарыштыр шыңгыы чугаа болган.

СЭКП ТК-ның январь Пленумунуң негелдемелерин ёзугаар алырга районда партия, совет, профовилел, комсомол, ажыл-агый органнарында, улус ажыл-агыйының бүгү адырларында эде тургустуушкун кончуг ооңум чоруп турарын пленумга демделээн. Партийжи удуртулгада, мал чер ажылында, ажылчы чоннарның коммунистиг мөзү-шынар, интернационалчыл, күш-ажылчы кижизидилгелинде, социал хандырылгазында четпестер эвээш эвес. Ол дугайында пленумнарга, сессияларга, бюроларга, янзы-бүрү хуралдарга илеткелчилер, санал бергеннер шүгүмчүлеп, ону эдип алырының эргежок чугулазын хүлээп ап турган докладчыларга, шинтпирлерге айтып турган, ындыг-даа болза оларның күүседиин чедип алырының дээштинг, практиктиг хемчегларын албайн келген. Ындыг чоруктуң уржугундан четпестер эттинмейн чылдан чылче катаптап турар.

Районнуң экономиказының кол адыры — мал ажылы болур, ооң баш санын өстүрериниче, уксаазын экижиндиринче, продуктулуун бедидеринче РАУК чөвүлели, совхозтар дирекциялары, оларның специалистери сагыш салбайн келген. Эрткен чылын чүс баш төрүүр малга онаалтыр 61 бызаа, 76 хураган, 60 кулун, бо чылдың бирги кварталында 23 бызаа, 78 хураган менди алдынган. 1986 чылда бир имектеп-не ортумаа-биле 551 кг сүттү сагган, республика деңнелинден ол үш катап эвээш.

Чер ажылында бүрүингаар депшилгелиг базымнар кылдынмаан. Чер ажылының эозна системазын кошкак ботгандырып турарындан тараа болгаш мал чеми культуразының дүжүдү багай.

Совхоз бүдүрүлгезинiң ажыктыын бедидер, интенсивтиг технологидиңы, мурнакчы дуржулганы иептередир, күш-ажылды организастаарының депшилгелиг арганы ажыглаар хемчегларни четпес боттандырып келген.

Тудуг коллективтеринде арагалаар, күш-ажылдың сагылга-чурумун үрээр, кем-херек үүлгедир чоруктар-биле демисел кошкак, ооң улазындан кылган объектилерниң шынары куду. Районда чуртталга базыңнары, селиселдар, комплекстиг хүлээп алыр пунктылар чедишпес. Социал айтырыгларны шинтпирлээриниче, кижи факторун идепкейжиндиринче сагыш салбайн кошкак.

Районнуң экономиказында болгаш социал хөгжүлдезинде үстүнде айтыкан болгаш өске-даа четпестер, ажылдың ооңум эде тургустуунуп, чаартының турары партия райкомунуң, ооң бюрозунуң, секретарьларының, райкомунуң колдистериниң, партия организацияларының кадрлар-биле четпес ажылының, партийнын организастыг, идеологтуг ажылдың стилиң, аргаларын, хевирлерин, сайзырадыгжыдарыче кошкак кичээнгей салганының түңнелинде болганын пленумга демделээн. СЭКП райкому (секретарьлары А. Ч. Монгуш, К. А. Моп, С. К. Оргоол) ажылын ооңум эде тургузуп, совет, ажыл-агый органнарының кадрларындан партийжи ышкыны негелдеэн (даргазы Д. С. Хорлуу), ооң колдистежип орган. Партия эге организацияларының дайынчы арга-шинээлиин, коммунистерниң авангардчы ролюн бедиринче шоодуг сагыш салбаан.

Ол дугайында хуралга санал бергеннер шүгүмчүлээн. «Мөрен» совхозта партком секретары А. К. Доржу чүве чугаалаан, партия райкому ажылын кончуг ооңум эде тургузуп турарындан четпестер эттинмейн турарын айтыкан. Партия райкомунуң ажылдакчылары совхозка баргаш, чүгле дужаар, айтышкын бөрүнге өйлежип турар. Партия эге организацияларынга дуза чедирбес, ооң секретарьларын ооредир хемчегларни албайн келгенинден олар партийжи, кижилер-биле ажылче ханылап кирбейн келген. «Чаа оруг» совхозта партком секретары А. Д. Балдырның саналының утказы бала ындыг болган. Ылангыя чаа соңгуткан партком, партия эге организацияларының секретарьларын ооредир, практиктиг дуза чедирериче партия райкомунуң ажылдакчылары сагыш салбайн турарын, оларның чон ортузунче ханылап кирбейн, партийжи ажылды чорутпайн турарын шүгүмчүлээн. Ленин аттыг совхозта № 1 хойжу бригаданың бригадири, СЭКП райкомунуң бюро кежигүнү М. Т. Кыныраа малчыннарның ажылдаарынга, чурттаарынга таарымчалыг байдалды тургузарыче сагыш салбайн турарын хомудап чугаалаан. Чүгле тос өг-бүле бажыңныг, үш коданда электри чырыын киргеп. СЭКП райкому, партком кижилер-биле, ылангыя коммунистер-биле хууда ажылды четпес чорудуп турарын ол айыткан.

Районнуң экономиказын, социал хөгжүлдезин бүрүингаар сайзырадырынга шаптыктап турар четпестерни эдерип-биле СЭКП райкомунуң бюрозу, секретарьлары, колдистериниң ажылдакчылары дээштинг хемчегларни албайн ужур эдерип, шимченгир эвес, инициативна чок болуп, эде тургустуунуңга шаптыктыг уеэн эрткен чүүлдерге, таптаашкынга удур шинтпирлер демиселди чоруктаавышаан планнаашкынга киргеннерни пленумга шүгүмчүлээн.

Шак ындыг чоруктуң уржугундан райкүүском (даргазы И. В. Чындыгыр), районнуң агроүлеттүр каттыжышкыны комитединиң чөвүлели (даргазы Д. С. Хорлуу), ооң колдистери, «Нарын» совхозтуң директору М. К. Дүгер, «Мөрен» совхозтуң хойжуу О. С. Намдал болгаш өскелер-даа санаалынга мал, чер ажылын хөгжүдер херекче РАУК-түп специалистери сагыш салбайн, ажыл-ишче ханылап кирбейн, кодээ ишчилерге практиктиг дуза чедирбейн, чогаадыкчы өзу-биле ажылдавайн, чүгле медээлер чыыры, телефон дамчыштыр айтышкын бээри-биле колдуунда кызыгаарлаттынып турарын илереткен.

Кадрларны шилип алырда, ажылга тааржыштыр тургузарда политиктиг, ажыл-ишчи, моральдыг мөзү-шынарын партия райкому өөренип көрүп турар болу берген. Соолгу ийи чылда СЭКП райкомунуң ажылдакчыларының 30 хуузунуң номенклатурада турар кодээ ажыл-агый кадрларының 14 хуузун чаа кадрлар биле солаан. Районда удуртукчу кадрларның арасында ажылынга эң-харыысалга чок, арагалаар, эрге-дужаалын соора ажылдаар кижилер бар, оларның-биле демиселди СЭКП райкому, партия эге организациялары шыгыы чорудуп келгенин пленумга демделээн. Арагалап база партийжи чоруктуң үрээни дээш СЭКП райкомунуң киндис эргелекчизи турган Д. Т. Дамба-Хуурактың, киндис эргелекчизиниң орулакчызы турган И. К. Ламажаптың, «Нарын» совхозтуң партком секретары турган Б. К. Бомбажайның партия талазы-биле хемчег алган болгаш ажылдан үндүрген.

СЭКП райкому, ооң кылдистери, парткомнар, партия эге организациялары кадрларны төлептинг мөзү-шынарга кижизидеринче, өөредириниче, кадр курлавырын тургузарынче чогуур кичээнгейни салбайн турарын пленумга демделээн, бо айтырыгларже доктаамал партийжи сагышты салырын айыткан.

СЭКП ТК-ның кежигүнүнге кандидат, партия обкомунуң бирги секретары Г. Ч. Ширшин пленумга чүве чугаалаан.

СЭКП ТК-ның январь Пленумунга М. С. Горбачевтуң илеткелинде практиктиг түңнелдерни болгаш салдыңгай сорулгаларны райком кежигүннери, активчилер эки бүлип турарын ол демделээш, ам оларны күүседир дээш шалыпчы ажылдаарынче кыйгырган.

Бо пленумга болган илеткелде айыткан четпестерни чаңгыс удаа эвес чугаалашкан силер. Ол бир илеткелден эскелинче, бир хуралдан дараазында хуралче кежүп келген. Шүгүмчүлелдерни хүлээп ап турза-даа, оон шын түңнел үндүрбес, четпестерни эдер, күүседир хемчегларни албайн турар. Ол болза кадрлардан негелденiң, кошаанда-дыр. Эде тургустунар, чаа ёзу-биле ажылдаар дээр болза четпестерден шыгыы түңнелди үндүрер херек.

СЭКП райкомунуң, райкүүскомнуң ажылынга чаңгыс черге таптаашкын болуп, эрги чаңчыл ёзугаар ажылдап турар. Оны үреп, өскертпес, оон түңнел үндүрбес болза кандыг-даа эде тургустунуушкун, чаартылга болбас. Эрзиниң удуртукчу кадрларының боттарының инициатива чок, айтышкының маңап орары четпес. Ылангыя келзе ажыл-агыйның специалистери деңнии шүүлеп ажылдап турар. Оон уламмыдан малдың баш санын өспейн, уксаазы экижиивейн, продуктулуу бедивейн турар, чер ажылында чаа чүве чок.

Картофельди, ногаалларны Эрзиниң ажыл-агыйлары, хамаатылары өстүрүп болуруның аргалары, курлавырлары барын Г. Ч. Ширшин чугаалаан. Бо чылдан эге-ээш ол культураларны районга тарып өстүрер даалгама берген. Ашаа СЭКП райкомунуң, райкүүскомуну, РАУК чөвүлелиниң ажылдакчылары бир дугаарында үлегерин көргүзерин айытман.

Школа, эмнелге ажылының, чоннуң амыдыралга хандырылга аъш-чем барааннары-биле хандырылганының чамдык айтырыгларынга партия обкомунуң бирги секретары доктаагаан. Район төвүнге колбаса, комбитер кылыглары бүдүрер, газтыг суг белеткээр цехтерни ажылдарының аргалары барын айыткан, чүгле ону кылыр дээш организастыг хемчеглер албайн турар.

Мацаа февральда чораан, бот-оруглга-чарылганы районга иептередир дугайында удуут чугаалы кылган мен, ону күүседирин партия райкомунуң, райкүүскомунуң ажылдакчыларынга даскан турган. Херек кырында бо талазы-биле колдуунда чүгүдээ кылбаан, айтышкынны күүсетпеэн. СЭКП райкомунуң бирги секретары, райкүүскомнуң даргазы, РАУК чөвүлелиниң даргазы боторулга-чарылганы иептередириниң дугайында тускай бедидегени эрткен хирезинде, ону боттандырарынче эгелеп кирбээн. Эде тургустунуушкун удуртукчуларның боттарындан эгелээр ужуглуг болгай, херек кырында ындыг эвес болган ышкажыл.

Кем-херек үүлгедир, арагалаар чорук районда оозуп турза, оон-биле шыңгыы демиселди чоруткайн турарын четпес деп ол демделээш, ажылчы чоннарның, ылангыя амыктарның мөзү-шынар, интернационалчыл, күш-ажыл кижизидилгезин экижиндиринче СЭКП райкому, партия организациялары хүн бүрү кичээнгей салырын айытkан.

Районнуң экономиктиг, социал хөгжүлдезинiң бүгү-ле айтырыгларын чедиишкинниг шинтпирлеп болуруның аргалары, курлавырлары бүрүнде бар, ону боттандырарда кадрлар-биле ажылды үнделинин-биле эде тургузарын Г. Ч. Ширшин чугулаан корген.

СЭКП-ниң XXVII съездиниң, партия ТК-ның январь Пленумунуң, партия обкомунуң V пленумунуң шинтпирлерин амыдыралга боттандырар, Улуг Октябрьның 70 чылынга телептинг ужуражыр дээш эрзинчилер боттарынлан хамаарыжыр бүгү-ле чүүлдерни кылыр дээрдинге бүзүрелиң ол илереткен.

Т. ХЕРТЕК.
«Шынның» корр.

АЖЫГЛАЛГА КИИРГЕН

Ийиги чылдың баштайгы кварталында Каа-Хем районда 1 миллион 200 муң рубль ажыг түңнүг чаа объектилерни тудуп, ажыглалга киирген.

Ажыл-агыйлар аразында көөрүп чоруур механизастатынган колонна болгаш сентелге-тудуг участогу бирги кварталда объектилерни ажыглалга киирер талазы-биле планын чедиишкинниг күүсеткилээн.

Сентелге-тудуг участогу ийи-ийи квартираллыг 2 чуртталга базыңын Сарыг-Септе тудуп, дужаваган.

Көөрүп чоруур механизмнең бригадалары «Буруиглар» совхозта 140 орунныг уруглар садын, ийи-ийи квартираллыг үш чуртталга базыңын «Совет Тыва», «Бүрен» совхозтарда ажыглалга киирген.

Ажыл-агыйжы арга-биле «Совет Тыва» совхоз бир чуртталга базыңын база төрүүр 50 баш хевин кирер кажаанны тудуп алган.

Бистиң корр.

Шынар — ажылдың көрүнчүү

ИДИК БАКТА—ЭЖИК ЫРАК

Кызылдың алгы заводунуң продукциязының шынарын тос чыл дургузунда хынап келдим. Республикаңы бо хоочун бүдүрүлгезин мурнакчыларның одуруунган шагда үнген. Кидис идиктиг шынарынга хомудалдар көвүдеп турар. Дөрт директор солушкан-даа болза, эжижишкин эвээш. Кол бергедээшкин кидис идик кылыр дехте таварыжып турар.

Ол чүге ындыг болганыл? База-ла чаа эвес дериг-херекселдериг тапочка болгаш бродни кылып турар цехте байлал бир айны. Бо ийи цехтин продукциязының шынары ажылга хамаарыгадаа деп болур. Кайда шынар дээш сагыш варып, арга-курлавырларны дилеп турарыл, ында түңнел жестүп турар. Цехтин мастери коммунист Т. И. Селиманың коллективтиң күжүн мөөнеп билирин, харысаалгалыын демделүүри артык эвес.

Өске цехтин бүдүргенин кидис идиктер «Ростексильторг» болгаш Тываның материал-хандырылга базаларында тыгыы берген ындыг турар. Оларның 88 хуузу бракталтыган. Тускай хепт брак идик чорудуп болур деп заводтуң удуртукчуларының санап турары шын эвес. Муң оранчок ажыг эжеш идиктi базаадал дедир эгиткен. Ундуунуң иштики дүвү дески эвес, хонучары кылын-чугаалыг, стандартларга дүүшпес болган. Эр, херээжен улуска идик чаңгыс аай хевирлиг апарган.

Контролёрлар шынар чок продукцияны хүлээп албас ужурлуг, хоойлуну хажыттыас ужурлуг турганнар. Базаларның ажылдакчыларының идиктиң шынарын база хынаайн ап турары илереэн. Олар ону артык ажыл кылдыр санап турар. Тускай хепти алыр малчыннар негелде кылзын дээр сагыштыг болду.

Нимнээ-биле сагыжга-чурум байдалы үениң негелдемнинге шуут дүүшпес. Арагалаар, прогулдаар чорук ажылда узуткаттынмаан. Кадрларның ажылдакчыларының идиктиң шынарын база хынаайн ап турары илереэн. Олар ону артык ажыл кылдыр санап турар. Тускай хепти алыр малчыннар негелде кылзын дээр сагыштыг болду.

Нимнээ-биле сагыжга-чурум байдалы үениң негелдемнинге шуут дүүшпес. Арагалаар, прогулдаар чорук ажылда узуткаттынмаан. Кадрларның ажылдакчыларының идиктиң шынарын база хынаайн ап турары илереэн. Олар ону артык ажыл кылдыр санап турар. Тускай

Ол чүге ындыг болганыл? База-ла чаа эвес дериг-херекселдериг тапочка болгаш бродни кылып турар цехте байлал бир айны. Бо ийи цехтин продукциязының шынары ажылга хамаарыгадаа деп болур. Кайда шынар дээш сагыш варып, арга-курлавырларны дилеп турарыл, ында түңнел жестүп турар. Цехтин мастери коммунист Т. И. Селиманың коллективтиң күжүн мөөнеп билирин, харысаалгалыын демделүүри артык эвес.

Өске цехтин бүдүргенин кидис идиктер «Ростексильторг» болгаш Тываның материал-хандырылга базаларында тыгыы берген ындыг турар. Оларның 88 хуузу бракталтыган. Тускай хепт брак идик чорудуп болур деп заводтуң удуртукчуларының санап турары шын эвес. Муң оранчок ажыг эжеш идиктi базаадал дедир эгиткен. Ундуунуң иштики дүвү дески эвес, хонучары кылын-чугаалыг, стандартларга дүүшпес болган. Эр, херээжен улуска идик чаңгыс аай хевирлиг апарган.

Контролёрлар шынар чок продукцияны хүлээп албас ужурлуг, хоойлуну хажыттыас ужурлуг турганнар. Базаларның ажылдакчыларының идиктиң шынарын база хынаайн ап турары илереэн. Олар ону артык ажыл кылдыр санап турар. Тускай

Шынар талазы-биле хынаалдаңың түңнели-биле цех хуралын эрттирген. Директор-биле менден өске ажылчыннардан кым-даа үүне чугаалавады. Машиналар, дериг-херекселдер туруушкуунуң, дүктүң шынарын, заводтуң лабораториязының ажылында четпестерин олар ыыттаашпаан. Шынар айтырыы хей-иниин организациязарының, удузуу контроль белүүнүң кичээнгейиндеи үнген.

Бо чылын заводту стандартка дүүшпес продукция будургени дээш тускай контролга тургузан. Үүгле технологтуг чурумну шынгыы сагыш тургаш, ажылдаар черлер аттестациязын чоруткаш, бирээн үре-түңнелдер ажылдап болур дээрзи билдингир. Бир-ле дугаарында заводтуң марказы дээш ажылчын арын-күүрүү оттуруп, коллективтиң харыысалгазын бедидери негеттинип турар.

Л. ШАГАРОВА,
Стандарттар болгаш хемчээр техниканы талазы-биле күрүлгээрел лабораториязының улуг инженери.

Эде тургустунуушкун

«ШЫННЫҢ» көрчччүнде:

«ЭЭРБЕК» СОВХОЗТУҢ ӨГ-БҮЛЕ КЕРЭЭЛИГ ХОЙЖУЛАРЫ

«БОТТАРЫНЫҢ ХЕРЭЭНИҢ ЕЗУЛУГ МАСТЕРЛЕРИНГЕ, ЭДЕ ТУРГУСТУНУУШКУННУҢ ЧААРТЫКЧЫЛАРЫНГА, КҮШ-АЖЫЛДЫҢ МУРНАКЧЫЛАРЫНГА АЛДАР!»

(1987 чылдың Май 1-ге СЭКП ТК-ның Кыйгырыгларынан).

ЭРГИ ЁЗУ-БИЛЕ АЖЫЛДААРЫНДАН ХӨӨН КАЛГАНЫ

ПАРТБЮРО СЕКРЕТАРЫ У. Д. Вайкара-биле «Ээрбек» совхозтуң конторазынга ужуражы бердивис. Ума Доспай-оолович бо ажыл-агыйның турғустуварының будуузүнде Тураңга, нәдәр ажыл-агый ажылдакчыларының профзивилөд райкомунуң дарганынга ажылдап турган. Чаа тургустуунган кәдәр ажыл-агый будуруглезинге тускай эртемниг, мал ажылынга, ону организастап чорударынга дуржулгалыг кадрлар дарый хереглеттинге берген. Ынчангаш бо совхозче кәдәр ажыл-агый талазы-биле тускай эртемниг бир кезең ажылдакчыларны чоруткан. Оларның бирээзи У. Д. Байкара.

Мурнунда чылдарда ол манда ажылдап чораан. «Кызыл тараачын» совхозтуң салбыры турган черге ацгы-ацгы албан-хүлөзелгелерге ажылдап, салбырының болуп удуртуп-даа турган. Ынчангаш бо черниң кижилерин-даа, ажыл-ижин-даа эки билир. Катап чедип кээрге, совхозтуң коммунистери ону отчёт-соңгудалыг хуралга, партбюро кежигүнүге соңгуп алган. Оон бээр партбюрону секретарылап турар.

— Кижи факторуң идепкейжилеринче партия эге организацияның, коммунистерниң күжүн утландырып келдивис—деп, ол биске чугаалап орду.

Салбыр турган черниң байдалы билдингир болгай. Эвээш эвес продукцияны будуруп турар-даа болза, ол чер совхозтуң төп салбырындан чыын калыр. Шыпшың, озалаан черде чүрттакчыларның социал, культурага амыдыралы чаңгыс черге тапталып турар. Школа, культура, спорт, эмнелге болгаш уруглар албан черлериниң бажыңнары таарымча чок байталда турар. Каймыже-даа көөрге, чаартыр, эде кижилер участоктар кижилерниң холуң манап чыдар.

Коя-ла даанып күш кижи фактору болуп турары шын. Партбюронуң, оон секретарының амыдыралдың бо талазын чүгүлээнин ажыктыг болган. Бир дугаарында коммунистерден эгелээн. Үш чыл мурнунда партия эге организациязынга үжеп беш СЭКП кежигүнү турган болза, ам учётта 52 коммунист бактаап турар.

ХОЙ АЖЫЛЫНДА коммунистер сан талазы-биле оскен. Төлептиг аныктарны кежигүнге хүлээп алганы-биле партия эге организациязының хүрээлеңи чалыттаан. Чаа арга-биле ажылдаарынга, өг-бүле керээзинче шилчинрингө оларның белеткеги эң бажырымчалыг болган. Чаа школа дооскан, ортумак школадан шиңгээдип алган билиглеери үттүлүрбээн оолдар, кыстар хоочуннардан шалыкшыл, дүргеи ёзу-биле ажыл-ижин санаан, түңнел турар.

Өг-бүле керээни чүгле чоруп турарын харылаваас, ажылдың ачыс түңнели дээш олар харымсалгалыглар.

Керээ-биле ажылды кабинеттен чорудары шуут боттуңмаас. Конторага ораарга хойжу кыштагларда байлап удуртукчуларында болган тускай эртемниглеринде-даа, хойжу бригадаларының кежигүнеринде-даа бар. Партия, профзивилөл болгаш ажыл-агый активниң кижи бүрүзүнге чедир чаа арга-биле ажылдаарын көргүзүп шыдавайн турарының барымдаалары илереглизээн.

Чижээ, СЭКП кежигүнү Кара-оол Чамзын «ажаакам багай» деэш өг-бүле керээзинче бо чылын шилчивейн барган. Ол фактыны партбюро кычээнгейлии-биле көрөнип көрген. Бодап-даа көөрге, К. Чамзын болдунуң партийжи ат-алдарының үлегерлиг чижезинүң ёзузу-биле чаа түүлүг деткинир, мурнуку одурүүге үнер хүлээлгелиг. Партия хуралынга, СЭКП райкомунуң бюрозунга ол хойжуңуң бөгүлө туружун чиктинганнын, айтырыгларда салып тургулаан.

Ынчалза-даа бо таварылгада кижинин албадаар, анда партийжи хемчег онаар байдал турбас ужурлуг. Чаа арганы чедир билбейн барганы амгы удаала чүгле шүгүмүүлел, тайылбыр-биле кызыгаарлаттынган. Кара-оол Чамзынны үениң негелдезинин билбейн барганы дег бүдүүлүг, чылып калган хойжуларга санаар арга черле чок. Чүге дээрге ол совхозтуң багай эвес көргүзүүлериг хойжуларының бирээзи. Ол өртиен чылын төрүүр үүс хойга онааштыр 104 хураганы камгалап өстүргөн. Бо чылгы байдалы база чүгээр, малдың чаш толуң камгалап өстүрериниң социалистиг хүлээлгезин күүседип турар. Мурнукузундан эвээш-даа болза, төрүүр үүс хойга онааштыр сээки сес хураганы доруктуруп алнаан.

«Кажаак багай» деп турары шын. Чүгле чаңгыс Кара-оол Чамзының коданының кажаазы багай эвес. Бо талазы-биле байдал «Ээрбек» совхозта карын. Чүгле ийи-чаңгыс кыштаанга чеде бергеш, мал чемнинүң чаргыдалдарын саналаска. хой-даа, хураган-даа турар черлер зоотехниктиг негелдерге дүүшпейн турар. Оон кол чылдагааны болза, шаанда Ээрбек салбырының кыштааларынче кичээнгей салбайн турганы. Ам ол чорукту үндезинин-биле эдериниң дугайын партбюро секретары биске чугаалады.

БИР ХОЙЖУ-БИЛЕ болган эвээш таварылга, күш-ажылчы чөрүлээ өг-бүле керээзинге шаптык чедирбейн барган. Мал чемнеринүң учёдунда, малды ажаап-чемгереринин, азырап тургузарының технологизазында, чамдык өске-даа айтырыгларны шинтирлеп турарында четпестер бар-даа болза, өг-бүле керээзи-биле ажылдаар күзелин илередип турарлар хой. Богүлө 21 коданның өг-бүле керээзи-биле ажылдап турар.

— Нинти коданның бисте саны 45. Хойжуларының барык чартыы өг-бүле керээзинче кирген. Кириксеп турарларның билдирикшинневерин-биле танышарга мындыг хөөн тодаргай-биле илередип турар: удустуң эрги ёзу-биле ажылдаар хөңнү калган—деп, Ума Доспай-оолович биске чугаалаңы.

КЫШТАГЛАРГА ҮРГҮЛЧҮ БААР КИЖИ

ӨГ-БҮЛЕ керээзи-биле ажылга хойжуларны шилчидип турар үеде болганчок-ла тавармын келир бергелеерге ол доктаап орду. Күш-ажылды организастарын болгаш эргелеп башкарарын эргижирен калган арталар-биле чорудары өг-бүле керээнинге шантыктап турар. Керээ-биле ажылдаарының экономиктиг бүзаларын шинээдип алыры—чүгле бухгалтерия, экономиканың албан черлериниң эвес, совхозтуң бүгү удуртукчуларының, специалистериниң дорт херээ. Специалистер-технологтар чүгле сургап айтыр хүлээлгелиг эвес, олар боттары бүдүүлүг чорудуулгаларының организакчылары. Өг-бүле керээзинин чүгле чоруп турарын харылаваас, ажылдың ачыс түңнели дээш олар харымсалгалыглар.

Керээ-биле ажылды кабинеттен чорудары шуут боттуңмаас. Конторага ораарга хойжу кыштагларда байлап кезүлбес. Чижээ, хойжуларның өөредилгезин ап керээлиңер. Бригада кежигүнелерин бир кыыл-булуңга чыын алнаан өөредиргө, оон ажыы эвээш болган. Нинтизи-биле алырга, тема тодаргай, билдингир чыыкаан. Чогум хөрек кырында — муйгаш арыг. Кажан хойжуның кыштаанга чеде бергеш, мал чемнинүң чаргыдалдарын саналаан, оон рационуун тургузаргa. Эң ажыктыг, кандыг-даа малчынга билдингир болуп турар. Малчыннар-биле тус тус өөредилгеге чартык ай кире үеки совхозтуң специалистери үнүргеп. Ол өөредилгени бригада кежигүнелери өң ажыктыг эрттирген үевис деп саналаан турар.

Хойжуларга эң хой чедип турар тускай эртемниглерниг бирээзи Л. М. Оюун. Оон албан-хүлээлгеэн болза, өг-бүле керээзи-биле ажылдап чорар хойжуларының тускай бухгалтеры. Ол хонгаш-ла коданның бүрүзүнге албан бажың-бышыын чедер. Мал чемнинге, ажар септелгеге, суг сөөртүлгевинге, медикаменттиларге база өске-даа чаргыдалдарга үнген шүүдедди кыштагга бухгалтер чеде бергеш, хойжу-биле кады санаан турар.

— Өг-бүле керээзи-биле ажылдап турар бир коданга кижи чартык хүн эрттирер. Чаргыдалдарны хүн аайы-биле каичаар демдеглеп ап турарын санаан көөр. Чек дептерин долдурар. Бүгү саналгаларны чорудуп турар үеде бухгалтер чүгле боду санаар, боду кылыр эвес. Малчын-биле айылээ деңге кылыр, деңге санаар, сөөлүнде шүүштүрер. Маргылдаалыг айтырыглар үнүп келе болза, ол-да дораан ылавыдаар, шинтирлээр. Саналганы чүгле бухгалтер эвес, ону хойжу кижи база коңчуг эки билген турар ужурлуг. Ынчангаш бригада кежигүнү кижи бүрүзүн санаан билирынге өөредирип, чаңчыктырары — бистиң хүлээлгевис — деп, Л. М. Оюун биске чугаалап чорду.

Людмила Михайловна-биле кады керээ-биле ажылдап турар чамдык хойжуларга барып четтивис. Оларның бирээзи Сундуй-оол Чамзын.

Оон коданынга чеде бээривиске, улуг хойжу бир черже чорук кыла берген болган. Ынчалза-даа хойжуның дузалакчызы Байырбан Чамзын бухгалтериңнең-даа, бистин-даа салган айтырыгларывыска саат чокка харыылады.

— Малды ажаап өстүрериңе чаргыдаар акша-хөрөңгивис 18 муң ажыг рубль. Чаргыдалдарны демдеглеп ап турар документилеривис бо ийин — деэш, бир кыыраашты, чек дептержигежин сонуургатты.

ДОРААП-НА МАЛ-ЧЫНЫҢ кыдыракшын ажа бердивис. Оон бир-ги арынга мал чемнеринүң хевир аайы-биле центнерде өртээн бижип каан болган. Центнер суда — 26 рубль 23 копеек, центнер сиген — 10 рубль 77 копеек, центнер саваң — 4 рубль 33 копеек. Бир тонна-километр автотранспорт ачы-дуза чедирилгезинин хөлезинин 0,12 копеек.

Ийнги арынга бухгалтер Л. М. Оюнуң бижип каанын хол үзүүр. Чаргыдалдарны саналаан тыварының болгун өскерилгелерин, майык кылдыр ажыглаар чидирып чедер. Мал чемнинге, ажар септелгеге, суг сөөртүлгевинге, медикаменттиларге база өске-даа чаргыдалдарга үнген шүүдедди кыштагга бухгалтер чеде бергеш, хойжу-биле кады санаан турар.

— Өг-бүле керээзи-биле ажылдап турар бир коданга кижи чартык хүн эрттирер. Чаргыдалдарны хүн аайы-биле каичаар демдеглеп ап турарын санаан көөр. Чек дептерин долдурар. Бүгү саналгаларны чорудуп турар үеде бухгалтер чүгле боду санаар, боду кылыр эвес. Малчын-биле айылээ деңге кылыр, деңге санаар, сөөлүнде шүүштүрер. Маргылдаалыг айтырыглар үнүп келе болза, ол-да дораан ылавыдаар, шинтирлээр. Саналганы чүгле бухгалтер эвес, ону хойжу кижи база коңчуг эки билген турар ужурлуг. Ынчангаш бригада кежигүнү кижи бүрүзүн санаан билирынге өөредирип, чаңчыктырары — бистиң хүлээлгевис — деп, Л. М. Оюн

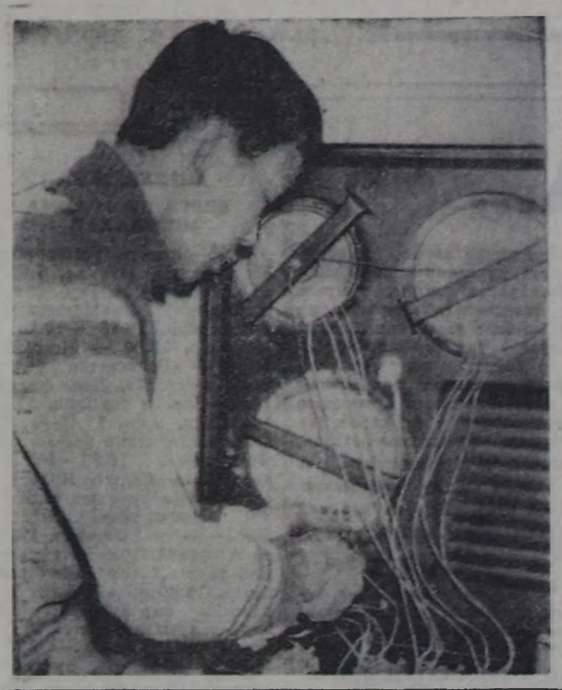

Кызыл хоорайның дыка хой башыңнарында электрибиле аъш-чем белеткээр плиталарны тургускан болгаш чурттакчылар электри-биле ажылдаар янзы-бүрү хереклелдерни ажыглап турар. Оларга кандыг үреликшиннер турбас боор. Электрилиг хереклелдер боттары үрелир болза, оларны тускай мастерскаларга сеттедир болгай. А бир эвес электрилиг плиталар болгаш электри четкилери үрелип, ажылдавастай бээр таварылгада оларны «Тыва коммунэнергонуң» энергия чарыгдалының килдизин харылаар, чагыглар дээргээр сеттелгени кылыр. Шында бешки разрядтыг электрослесарь Анатолий Ооржак хой чыл ажылдап келген, мергежилдиглериң бирээзин. Чагыгларны чогуур хуусаазында күүседир, ажыл чылыспас чоруу-биле ол хүнүтнелди чаалап алган.

ЧУРУКТА: «Тыва коммунэнергонуң» Кызылда энергия чарыгдалының килдизиниң слесары А. Ооржак.

М. СУНДУЙНУҢ фотозу.

Хандырылгаңар кандыгыл?

«СОГАЖАЛААН» БАРААННАР

Хөрөглекчи кижи бараанларны боду шилип турган, садыг алырын магазин бүрүзүнде чурумчуткан. Бо чорук садыг ажылының культуразын улам экижидер, садыглаашкының арга-методтарын сайзыраткайжыдар база садыг алыкчыларның негелдезин долузу-биле хандырар, келген чонга садыгжылар золдек-эвилең болур талазы-биле соолгу үнген доктаал-шинитпирлерде безин чиге айытканын билир бис.

Ындыг турбуже Өвүрүңү магазиннериниде ол шинтпирлериниң ажыл-херекке онза-ла боттанмайн келгенин маңаа чугаалаар апаар. Чижээлээрге, Хандагайтының аъш-чем барааннар магазинин ап корзаш. Моон мурнуунда чонуңуң хомудалдары, саналдары база солуунга үнгүлзэн. Ынчалзажок ол четпестерден эки-ле түңнел үнмейн келген. Ол чижектиг хомудалдар чонга райпо баштаар черинге ам-даа кирбишаан. Оон удуртукчулары чондан киргеи негелделерге дыңнангыр эвес болганындан хемчеглеп алдынмайн турар.

«Согажалаан» бараанныр садары чаңчылчаан, анаа шуут удурланмайн тур мен. Ынчалзажок кандыг бараанларны ынчаар садып болуур садыгжылар өөренип көөр ужурлуг. «Сайгартынмайн, үрелип чыдар аъш-чемнерни еске бараан-биле «согажалаарга» черле таарымча чок Чижээлээрге, эрткен чылдың декабрьда садыгга колбаса киирген. Кижи бүрүзүнге 200 граммнаан чедиштирер дээш соруулга-биле аңаа цеплофан хап долдур дүдүк яблок немеп каан болган. Ам ынак, дуруглар албан черлерни хандырарынга ей. Ол кургаг сүттү база-ла аңаа сатпаан— 1 килограмм кургаг сүттү 3 килограмм балык-биле кады саткан.

— Ажыл шагын —ажылга деп кыйгырыг — амгы үениң коя негелдээн. Кандыг-даа ажылдакчы ажыл шагын долу күш-биле ажыглаарын чөптүг айтырыг. Бо айтырыг Хандагайтының чамдык магазиннериниде ам-даа боттанмайн турар. Бир эвес тодаралып көөр болза, мында чылдагаараар-ла бар. Магазинге бараан киирерде болгаш санитарлыг хүннерде база чыла-ла хаан алыр. Магазин бүрүзүнде 2—3 садыгжы бар, ынчангаш үе кампалгазын таарыштырып ап болбас бе? Бирөзүн барааннарны хүлээп ап турда, өскелери садыгдап болгай. Чижээлээрге гастроном (эргелекчизи Зинаида Ооржак), ажыл-агый бараанныңың магазинизиниң (эргелекчизи Зоя Куулар) садыгжылары ажыл шагын шын эвес ажыглап келген.

Хандырыга базазаларындан бараанныр сеортүр ажыл-биле эвес. Бараанныңың ассортиментизи дыка кызыы. Моон уламнадан райпо эрткен чылын бараанныр саврылгазының планын күүсеттпээн. А бо чылдың бирги кварталында база-ла ындыг болган. Арага садарын сананаска, аъш-чем болгаш үлетпүр бараанныңың садын саларының планын бирги кварталда чүгле 96,8 хуу боттандырган. Байдалдың ындыг болуп келгенинин кол-ла чыллагааны — райпо баштаар черинин ажыдыында четпестерни чайлатпайн турарында. Бо чылдың январьда райкүүском хуралынга райпо баштаар черинин даргазы Эрес-Маадыр Монгуштуң эде тургустунуушкунуң негелдезинге дүүштүр канчаар ажыдаш турарының отчёдун алган. Анаа сайгарылгадан алгаш көөрге, райпонуң килдистеринден негелде кошкан, оларның бот-башкартының ажы-дажырына хумалавайн, садыглаашкының чаа арга-методтарын ам-даа чедир ажыглавайн келгени илдээн. Эде тургустунуушкун, дүргенээшкин шүүлгеп байдалда чоруп келген. Ынча садыг талазы-биле ора-дакчы Николай Монгуш магазиниер ажылын экижидер, садыгжылардан негелдени күштелдирер ажылды ошкаткан. Чондан артыкшылдыг чем продуктуларын, ылаңгыя эттги садып ап, ону чурттакчыларга садар ажылды райпонуң белеткелдер конторазы организаставаан. Ол хамаан чок столовадыны безин эът-биле хандырып келгени чегей. Бо четпестерни сайгарып, бир түңнеддги үндүрериниң республиканың хереглекчилер инитилелиниге болгаш Өвүр райкүүскомунга күзээр болза өөн.

А. СЕМИС-ООЛ.

БҮЗҮРЕЛДИГЛЕР

Улуг Октябрьның 70 чыл ооюн күш-ажылчы чедиишкиннерин-биле ужуражыр дээш Чөөн-Хемчиктиң амыдырал хандырылга бүдүрүлге эрге-делиниң ажыл-ишчилери бүгай эвес ажылдан, боттарының мурнуунда салдынган соруулгазын айытkан хуусаазыннан эрте доозарынга бүзүрелдиг-лер. Бүдүрүлгенин ынчилээн бирги кварталда чонга ачы-дуза чедирилгезин 118 хуу. а кодээде чонга ачы-дуза чедирерин 101 хуу күүсеткен. Мурнуку черде чурук тырт-тырар, чиик хептер даараар, баш таарар цехтер болган. Оң цехтериниң бригаднолери С. С. Ооржак, Г. К. Монгуш, К.-К. С. Кертин-оол олардың ажылын удуртуп турары ажык. Ачы-дуза чедирилгезинде бот-тарының планныг онаалдакта-рын ажыр күүседкн турарлар бар. Чиик хептер даараар цехте Т. Х. Ондар хуула планын 137,9 хуу, даштыкы хеп-тер даараар даараакчы К. С. Монгуш 110,6 хуу, Жора Тюлюш 155,6 хуу күүседкн, тус-тузунда ортектиг белектер, хүндүлел бижиктер-биле шал-патканнар.

В. ХОВАЛЫГ.

Чөөн-Хемчик район.

ХУУДА КҮШ-АЖЫЛЧЫ АЖЫЛ-ЧОРУДУЛГА БОЛГАШ ҮНДҮРҮҮ

«Хууда күш-ажылчы ажыл-чорудулга дугаймында» ССРЭ Хоойлузунуң 1987 чылдың май 1-ден эгелеп күштүг болурунга холбаштыр үндүрүг хоойлуудулгазынга өскерилгелер киирер дугаймда чазаптың ажылдан кылган саналдарын СЭКП ТК-ның Политбюрозу чүүлдүгүнген. ССРЭ-ниң Дээди Советиниң Президиуму бо айтырыг талазы-биле Чарлыкты үндүрген. Хоойлуунуң күштүг боон эгелээрибиле аңаа сан-хөө органнарының белетвелиниң дугаймда ССРЭ-ниң Сан министрииниң оралакчызы В. Е. Орлов СЭТА-ның корреспондентизинге интервьюзунга харылаан.

— Хууда күш-ажылчы ажыл-чорудулга дээш үндүрүг ондарын, бүрүткээрин доктаатkан болганда күш-ажылчы эвес орулга алыр чорук кызырлыр, ачы-дуза чедирериниң хевирлери көвүдээр болгай, бо талазы-биле чаа үндүрүг системазының онзагай талалары чүү ирги?

— Үндүрүг хоойлуудулгазынга өскерилгелер дугаймда ССРЭ-ниң Дээди Советиниң Президиумунуң Чарлыын «Хууда күш-ажылчы ажыл-чорудулга дугаймдга» ССРЭ Хоойлуузун улам хөгжүдериниге угландыр хүлээп алган, кол ажылындан дашкаар үелерде чонга хереглел бараанныр бүдүрериниге болгаш ачы-дуза чедирериниге совет хамаатыларының сонуургалынга идиг бээрииге ол база дузалаар. Үндүрүгүнүң чаңгыс аай хемчээлин доктаатkан. Бир эвес хууда күш-ажылчы ажыл-чорудулга кылып турар кижиниң чылда ап турар оруглгазы ортумаа-биле бир айда 70 рубльден ашпас болза аңаа үндүрүг онаавас.

Бир эвес чылда алыр оруглгазы 3000 рубльден ашпас, биргээр чугаалаарга, айда ортумаа-биле 250 рубль болур болза үндүрүг хемчээли ажылчыннарның болгаш албан-хаакчыларның шалыңындан тырттар олча-ажык үндүрүү ышкаш болур. Чылда алыр оруглгазы 3001 рубльден 6000 рубль чеде бээр болза үндүрүг бичии өскер, ынчалза-даа амгы байдалдан чиик (20-ден 50 хуу чедир) болур. Бир эвес чылда алыр оруглга 6000 рубльден көвүдээр болза бо оруглгадан ажыл турар түңнүң 65 хуузун тырттар.

Бо түүлдерни үлам тода тайылбырлаарга мындыг. Чижээ, чылда алыр оруглгазы 3000 рубль турда үндүрүг 332 рубль азы алган оруглганың 10,6 хуузу болур; 4000 рубль оруглганың амгы үнүр 932 рубль болгай, моон сөөгаар ындыг эвес, 532 рубль болуразы алган оруглгазының 12,3 хуузу-дур. Чылда оруглгазы 6000 рубль болза эрги хоойлуудудулга ёзугаар оон 2182 рубльди үндүрүгге тырттар болгай, ам оон түгле 1332 рубльди тырттар азы оруглганың 22,2 хуузу болур-дур.

— Сөөлгү үеде продукцияга бүдүрер болгаш ачы-дуза чедирер талазы-биле янзы-бүрү кооперативтерни чурттa тургузуун турар болгай. Оларның кежигүннериниге үндүрүг онаарының кандыг болур ирги?

— Ындыг кооперативтериниң кежигүннериниге үндүрүг онаарының чуруму амгы үеде ажылчыннардан болгаш албан-хаакчылардан олча-ажык үндүрүү тырттарының чуруму-биле бир домей болур.

— Моон мурнуунда чонуң чамдык кезиниге хамаарышыр үндүрүгге чиигелделер турган болгай, ол ам кандыг янзылыг болуруя?

— Чаа хоойлуудудулганы ёзугаар, моон мурнуунда үндүрүглерге турган чиигелделериниң чамдыктарын дыка калбарткан. Чижээ, кедээ черлерде чурттап турар, кедээ ажыл-агый үндүрүү төлээриндеи хостаткан 60 болгаш оон өрү назылыг эр кижилер, 55 болгаш оон өрү назылыг хереежен кижилер ам хууда ажыл-агый ажылчорудулгазының кандыг-даа хевириниге ажыглаваш, үндүрүг төлевес апаар. Ыраккы Соңгу үүнге болгаш аңаа деңнээн черлерде доктаамал чурттап турар хамаатылар аңнынар болгаш ус-тыныш ажылынга ажылдаваш, үндүрүг тырттырарындан хостаткан турган болгай, ам ол-ла кижилер хууда ажыл-агый ажыл-чорудулгазының кандыг-даа хевириниге ажылдаваш, база-ла үндүрүг төлевес чиигелделеи алыр.

Чогаадыкчы эвилелдериниң кежигүнү эвес-даа болза, чурулганың, скульптуранын, графиканың, уран чүүлдүң еске-даа хевирлериниң ажылдарын делгелге-садыгларын, күрүненнің, кооперативтиг болгаш хой-нинитиниң еске-даа организацияларын дамчыштыр садып сайгарар болза, ол хамаатыларга үндүрүг онаары база чинчелделиг болуруун көрген. Делгелге-садыг дирекциялары чуруктарны, скульптураларны, еске-даа чогаадарын болгаш кылгыларны саткаш, оларның ортектериниң 13 хуузундан хой эвес үндүрүгнү тырттын болур.

— Алза чогуур орулгаларның түңүн канчаар тодарадырыл?

— Хууда күш-ажылчы ажыл-чорудулга кылын турар хамаатыларның орулгаларынга сан-хөө органнарының үндүрүг онаарының чуруму хоойлуудулгада ескерткен. Хууда күш-ажылчы ажыл-чорудулга кылыр дээш хамаатылар чыл төнүзүнге чедир чеже орулганы алыр деп турарын түскай декларацияга айытkаш, чогуур сан-хөө органнарынга боттары киирерин доктаатkан, а чыл эрткен соонда херек кирында алган орулгазының түңүн медегээр ужурлуг. Маңаа холбаштыр чүл дизе, олар орулга алганының болгаш чарыгдал кылганының учёт дептерини тургузарын хоойлуда көрген. Кижилериниң алган орулгаларының хемчээлин тодарадыр сорулга-биле хамаатыларга хынаданы чорударын сан-хөө органнарынга база дапсаан. Хамаатылар ап турар орулгаларының дугайында декларацияларын бербес, орулгаларын сагыштыы-биле эвээжедип чажырар болза, ССР Эвилелиниң болгаш эвилелдекшен республикаларының Хоойлуларында айытkанын ёзугаар харысалганы хүлээр.

— Хууда күш-ажылчы ажыл-чорудулга дээш патент өртээ төлээрии көрген. ол төлевирии кандыг үнделиннерии барымдаалаар чорударыл?

— Бистиң чуртувуста олча-ажык үндүрүү-биле чергелештир хууда күш-ажылчы ажыл-чорудулга кыымы-биле патентилер өртээн төлээрииниң системазын киирип турар. Хамаатыларның орулгаларын контрольдаар эргеии күрүнеге берген. Ынчалзадаа, ынай-бээр чоруп тургаш кыдыр, контрольдаары берге ажылдар база турар. Ону барымдаалаш, патент садып алыр ажылдарның хевирлерии тодарадырын база патент дээш чыл санында төлээр акшаның хемчээлин бадылаарын эвилелдекшен республикаларның Министрлер Чөвүлелдериниге дакпаан.

Амгы үеде бо ажылды эвилелдекшен республикаларның хой нуруузунда дооскан. Патент дээш төлевир хемчээлии тодарадырда амгы үеде хууда күш-ажылчы ажыл-чорудулганы кылып турар кижилериң орулгаларының өртүмак хемчээлии болгаш күрүшеккиң, кооперативтиг мидит хевирлиг бүдүрүлгелеринде болгаш организацияларында ажылдап турарларның шалыңын барымдаалап тургускан.

Чижээ, чурттала бажыңнарын, сад бажыңнарын, гаражтарны болгаш еске-даа тудугларны кылганы дээш патент өртээнге 470 рубль төлээрии РСФСР-ниң Министрлер Чөвүлели тодарадкан. Бодунуң хуузунда машиназыкка пассажирлер эргыштырар кижилерге патент өртээ чылда 560 рубль болур. Хамаатыларның чагыгларын ёзугаар чурук тыртыларда, еске-даа фоточагыглар күүседирде патент өртээнге чылда 350 рубльди, а идик септээри-биле патент алырда чылда 340 рубльди төлээрии Казах ССР-ниң Министрлер Чөвүлели доктаатkан.

— Патент дээш төлевир чорударының кандыг чурумуи тургусканыл?

— Төлевирии патентинии ап турар үеде чорудар, ынчангаш патент алган хамаатылар олча-ажык үндүрүүн төлээриинден хостаныр. Бир эвес хамаатылар бүдүн чыл дургузуунда эвес, а каш айларда кандыг-бир ажыл кылырын шинтпирлээри болза патент дээш төлевирии бага айларга хуваантар.

Олча-ажык үндүрүүнде мшкаш, даймн инвалидтер, аңаа деңнеи көрген кижилер, а ол мшкаш хамаатыларның еске-даа чамдык кезии патент өртээ төлевес; даймның киржикчилерии кижилер патент өртээнии чартыын төлээр.

— «Хууда күш-ажылчы ажыл-чорудулга дугаймда» ССРЭ Хоойлузунуң бо чылдың май 1-ден эгелеп күштүг болуру-биле холбаштыр ажыддаарынга чер-черде сан-хөө органнары белеп бе?

— Үндүрүг онаар дугаймда чаа хоойлуудудулганы хүлээп алганы болгаш, патент төлевирии тургускан чорукка хамаарыштыр алырга белеткел ажылдары барык доозулган. Кол-ла чүве — Хоойлуну бир дугаар хүнден эгелеп ажыглаары. Чаа үндүрүг хоойлуудулгазын шын ажыглаарының дугаймда тодаргай айтышкынларны сан-хөө органнарынга чедирген турар. Организастыг болгаш тодаргай ажылды негээр удур болгаш харысаалганыг ажылды чорудар апаар. Хууда күш-ажылчы ажыл-чорудулганы бо хүн кылып турар кижилер-биле санаажылганы чорудар база май 1-ден эгелеп бо ажылче киирер кижилериң ортузунга удур тайылбыр ажылын чорудар.

Амгы үеде бүрүткээр шинжылгаларны болгаш патентилерни районнарга, хоорайларга, еске-даа черлерге чедирерии доозун турар, удус депутаттарының Советтериниң күүскомнары азы ураи чүүл чөвүлелдери чөпшээрел берген соонда хамаатылар эргежок чугула документилерии сан-хөө органнарындан ап болдур.

«Хууда күш-ажылчы ажыл-чорудулга дугаймда» Хоойлу болза үр хуусаалыг болгаш ону чогаадыкчы ёзу-биле кооруп неген турар документ болур, ынчангаш удус депутаттарының Советтериниң бүгү күүскомнарының, күш-ажыл, садыг, хандырылга, үлетпүр, ажылдырал хандырылга, сан-хөө болгаш еске-даа органнарының доктаамал, шудурүг ажылдарын негеп турар.

Бееседаны СЭТА-ның корреспондентизин А. КЭКЛИН кылган.

МОСКВА.

Тере-Хөл

орук демдеглели

(Уланчылы. Эгези № 100 «Шында»).

М. СОНАМ Каргынчыг хой-жулар бригадири: малчыннарның амыдырал байдалы берге, бажыңнарының ханалары ирип турар. Мал кажаалары база. Келир кыжын 1000 хойнуң кирер кажаазы чок. Малчыннарны майгынбиле хандырбайн турар.

Ф.КУРЛЮК, харылзаачы: суурга 150 точкалыг автоматтыг телефон станцизиэын тудары негеттинип турар. Ретрансляттор кошкак. Суурдан беш-ле километр черде СБФ-тиң сааичылары телевизор көрбейн турар.

Саналдаанде Тере-Хөлдүң чому салдыкпастай бээр улус чорду. Сөөлүнде-сөөлүнде мырыңай дам баар. Шаг-үениң орайтазы-биле хурал орай доозуйду. Депутаттарга чагыглар хөй бердинген, чүгле күүседирга артkан.

Сценага «Тиилелгениң» артистери үнүп келгеннер. Оруе, тыва ырлар чаңгылаанып, оюн-баштак куттуулуп, таицы-сам диңмиреп шаг болду. Ол бүгү дүлгээзинии М. Чигден баштап турду. «Долуманың хуулгазынындан» үзүндүлерии, А. Тановтуң «Тарлашкынын» таалап көрүп, дыңнадым.

Шагда бистер, аныяк башкылар, бо-ла В. Бавуу-Сүрүң, Х. Дәлгә, А. Аракчаа, М. Сагаандай, А. Аран суглар Тере-Хөлге база ыр-шоорга, оюн-концертке киржип турган бис. Бодум бээн шинге ойнап турган мен. Бистиң дүлгээзинивис база Чыргаландыга чаңгыланып турган чүве. Ол чаңчыл уламчылавышаан-дыр.

4. ШИВЭЭ

Эргиде ажылдап чораан черинге чаңгыс черге кайын олуртунар, эрткен чүүлдерни сактыр, чаа чүүлдерии көөр апаар. Совхоз директору М. Ү. Шывыктың саналы-биле, партком секретары С. Г. Чигжиттиң үделгези-биле Каргыже хапкан бис. Ол амаа тааланчыг аян-чорук болбаан. Барган, доктаагаи черлеривиске чон-биле ужуражып, ажыл-ижии соңуургап, санал-оналын, негелде-хомудалдарын дыңнап, оларга делегей байдалының, литературада, уран чүүл дугайында лекция, беседаларны кылып чораан бис. Ол-даа эвээш. Практиктиг, тодаргай дузаны малчыннарга база чедирип чордувус. Үнеривисте машинавысты долдур сула, комбикорм, концентрат үүдүрүп алган бис. Оларны малчын коданнарга дүүрүп берип чордувус. Бистиң човаачыныс Най-оол Найдың аалдарга солуун, сектүүлдер база үлеп чорду. Ону Най-оол Иванович дээр. Тере-Хөлде Иванович-ле өңдерик. Кедээ Совет күүскомунуң даргазыи база Баранак Иванович дээр.

Тере-Хөлдүң кижи эриктес, эң-не солуун көрүшү — бурун шагның шивээзи. Мурнунда көрген-даа кижи, көрбээн-даа кижи аңаа барыкаар, ону катап-катап магнаксаар. Ылаңгыя эң баштай Тере-Хөлге келген аалчы дектиң мурнай ону айтырар.

— Түгүтү хаккаш, шивээше, Най—деп, партком секретары Сергей Григорьевич Чигжит (ол база мээң өөреникчим чүве) оруктү айтып чор.

— Баштай пермехе суда охтаптаал — дээш, Най-оол уламчылады.— Онуун улаптар бис, Хрихоревич.

Сүт-бараан фермазындан үнгеш, Тере-Хөл ортузунда эрги шивээ бузундуларының чанынга доктаадывыс.

Хөл удуп чыдыр. Кырын кылын доош шыпкан. Маңган ак шөл чер-чери-биле чаптып чоруй барган. Шагда йиичаңгыс шанак изи чыдар чер болгай. Ам хөл кыры-биле машина оруктары авый-шавый кешкилээн.

Улуг харга бастырган-даа болза, бурунгу шивээниң хевири тодазы кончуг көстүп чытты. Ооң кыры-биле таче-же-чеже чүс чыдар, үргедекчи дайын-байлва, хатшуурган, ол-чаъс, ерт халап ужуп эрткен чүве! Даштыкы хериминиң эвирерип калган артынчыларында ыяштар ирип калган, ынчангаш оларның орну харааччыгай үңгүрлери дег көстүр. Хаан орду-зунуң болгаш бажыңнарының тавактары арткан. Ында суг дамчыдар хоолайларның, баганаларның, чадаларның бузундулары чыткылаар. Бзулуг-ла амгы үениң инженер бодал-биле кылган тудуунга домей. Түүйбулар шуут даш. Янзы-бүрү хемчээлдиг хоорлалар бузундулары бар. Цемент хюткаш, бетон-биле куткан мшкаш. Ооң составын эртемденнер тодаратkан болза! Чамдык бузундуларда ол шагның тудугжуларының салаларының истери безин тапмаланып калгылаан. Кайгамчык-ла технология ынчан турган-дыр. Тураскаал кылдыр бичии бузунду ап алдым.

Тере-Хөл шивээзиниң дугайында мындыг тоолчүргү чугааны шагда-ла дыңнаан мен: эгеаинде аңаа хөл турбаан. Шивээ ортузунда ордуга хөй аг-шеригиг Элчигеи-Кулак деп хаан чурттап чораан. Улуг кулаандан ындыр, оозун чажырар турган. Бажының дүгү узай бээрге оозун бир кижиге кыргытkаш, кочу-соот үндүре бербезин дээш, ол албатызының бажын кезип каар турган.

Бир катап кудук суун узарга, оон балык үнүп келген. Ол дугайын хаанга айытkаннар. Элчигеи-Кулак олургаш, моон суг-халап үнер деп барган-дыр деп чарлык болгаш, оон доп-дораан көжүп чоруурун аравалбатызынга дужаган. Хаан чарлыңдан эртер эвес, хамык ара-албатыы аал-оранын чүдүртүнгеш, мал-маганын чиилеидир сүргеш, чиге хүн чигеш агып батkан. Ынчан оон балык-байланы имилээр чүве. Чайын оон эрнин дургаар ак-ак өглер шуужа бээр. Ол аалдардан тарактап ижип турган бис. Тере-Хөл чонунуң ак чем кылыры черле онза. Хойтпак кылбас, арага шуратпас улус.

Суур мурнуида аян бар, орта самолёт хонар. Кыжын хат хөртүктеп каптарга, ол шагда машина-техника бар эвес, хамык чон чыглып келгеш, бүт-биле харны таптап базар чүве болгай. Ол-ла кавыда бичии-бичии хөлчүгеш-тер бар, оларның харын аштаап, аңаа конькилээр турган бис. Хову өрү хаак оруу үндүргеш, маргылдаалар эрттирер бис. Оруктуң изекчизи болуп турдум, он километрге база мурнаар.

Чайын Тере-Хөл тайгазы дег чараш оран кайда боор! Шыктарга муң-муң куштар чүзүп-бүрүп ырлажы бээр. Шончалай, согуна тикчок. А чечектерии канчаар! Арга эдектерп, хову-шөлдер эрээи шокар апаар. Күзүи кат-чимнее, үрүң-тоорук эгээртинмес. Ан-мең, балык-байлар дугайын чугаалаап чоор.

Суурнуң кедээзинде бөдүүн стадион бар. Дыштанып хүннерде, ажыл шагының соонда суурнуң чону аңаа үргүлчү чыглыр. Спортчу маргылдаалар эгелээр. Волейболга школаның командазы черле уттурбас. Кол бомбардир-даа болуп турдум. Футболга харылзаа даргазы В. Белогорский баштаан команда эптинилээр. Бистиң капитанывыс А. Сарлинниң командазы доктаамал сөөлгү черии эдилээре Үүге дээрге бүгү суурда үүлге ийи команда бар болгай. Маргылдаага үндүрген акшаның 60 хуузуи—тинилээн, 40 хуузуи уттурган командa алыр.

Школа башкылары суурга үргүлчү концерт, шии көргүзер бис. Бистер чүгле башкылар эвес бис, артистер, агитаторлар, пропагандистер, лекторлар бис. Ынчангаш бис чүгле боттарывыстың өөреникчилеривистиң эвес, харын бүгү чонуңуң башкылары турган бис. Чон бистиң хүндүлээр, биске бүзүрээр.

К..Э. КУДАЖЫ.

(Уланчылыг).

ДАШТЫКЫ ЧУРТТАРДА

● **ТОКИО.** Рейганның «сылдыстар дайынының» программазынга Японияның киржир байдалдарының дугайында дугуржулганың белеткелип Пентагон доозуп турар. Япон парлалгада билдинс берген сан-түң ёзугаар алырга, премьер-министр Накасонэниң АКШ-че аян-чоруунуң үезинде апрель айда ол документиге атты салып болур деп турар. Эрткен чылдың сентябрь айда америк «стратегтиг камгалал инициативазынга» каттыжар дугайында Японияның шинтпирии чарлаары билдингир болгай. Ынчаммыже Токиомуң «сылдыстар дайынының» программазынга киржилгезинии дугайында чугаалажыышкынар СКИ-ниң иштинге чорудуп турар шинчилелдерниң түңнелдерии Японияга ажыгларын АКШ-тың күзеэйи турарындан оожумнай берген. Бүгү чүвени барымдаалап көөрге. Токио хүжүү берип эгелей берген хире.

● **ДУБЛИН.** Ядролуг чепсектиң шенелделерии АКШ-тың үргүлчүлеп турарынга удурланган чыскаал Дублинде америк элчин черинии бажыңының чанынга болган Ону ол чурттуң хой-нинтизиниң массалыг организациязы— ядролуг боо-чепсектн дүжүрери дээш ирланд шимчээшкин организастап чорутkан. Ядролуг чепсектин шенелделерии долуузу-биле хоруур дугайында ССРЭ-ниң саналдарынга чөпшээрежип харылаарынче АКШ-ты чыскаалдың киржикчилерн кыйгырган. «Бир эвес АКШ ооң үлегерии эдерер болза, мораторийии кандыг-даа үеде каттаварынга белеп дээрзии Совет Эвилели чарлаан. Ынчалза-даа АКШ-те чорудуп турар ядролуг шенелделериниң хемчээли аңаа ынаныр арганы бергейн турар» — деп, чыскаалдың киржикчилериниң АКШ-тың элчин черинге дамчыдып берген чагаазында бижээн.

● **ЛОНДОН.** Каттышкан Штаттар апрель 23-те ээлчеглиг ядролуг шенелделеи чорутkан. Рейтер информация агентизелиниң дыкнадып турары-биле алырга «Пресидио» аттыг ядролуг чазылдырымшкынны Невада штатта полигонга чер алаанга 300 метр черге чорутkан. Ооң күүгүзү 20 килотонн болган. Ол болза, бо чылын АКШ-тың чарлаары бешки ядролуг шенелдези болган. 1951 чыдан бээр Невада штатта полигонга Каттышкан Штаттар ам 664 ядролуг чепсек шенелделерии чорутkан деп, агентилел айтып турар.

● **ВАШИНГТОН.** НАТО кежигүннери чурттарынын улуг дужаалдыг төлээлекчилериниң болүүнүң чөвүлел хуралы Альбукерде хоорайга (Нью-Мексико штат) ийи хүн иштинде болуп келген. АКШ-тың делегациязыи АКШ-тың камгалал министрииниң дузалакчызы Ричард Перл башкаан. Ак бажыңның парлалга секретарынын оралакчызының дыңнадып турары-биле алырга, чөвүлел хуралдыи кол чугаалашкан айтырыы Европага ортумак ирактыкылдың ракеталарының талазы-биле совет сананарга хамаарыштыр Сонгу Атлантика эвилелиниң иинти туружуунуң дугайында айтырыг болган. Дээди деңнелге болган ол чугаалажыышкынынар НАТО талазы-биле болуунун Барыын Европада эвилелдери-биле АКШ-тың чорудуу турар сүмележиишкинии бир кезээ болур.

(СЭТА).

ШРИ-ЛАНКАДА БАЙДАЛ

КОЛОМБО, (СЭТА). Шри-Ламканың парламентизин чуртта онза байдалды ам-даа бир ай узадырының дугайында шинтпирии хүлээп алган. Ортулуктуг чурттакчылары сингалам болгаш тамилам деп ийи кол бөлүкке хамаарыжыр. 1983 чылдың май айда оларның аразында хан төгүүшкүнүг демисел болу бээрге чазак чуртка онза байдалды бир дугаарында чарлаан. Ол байдал оон бээр-ле үргүлчүлеп келгеи.

Премьер-министр Р. Премадас парламентиге чүве чугаалап турган, чазак этникгиг бөлүктериниң аразында чорудаашпайн турар.

Улусчу чогаадылганың ийиги Бүгү-эвилел фестивалы чоруп тур

ТАЛАНТЫЛЫГЛАР БАР-ДАА БОЛЗА...

Эрткен субботада «Хүндүлелдиң Демдээ» орденниг хөгжүм-шиң театрынга республиканың үлетпүр-бүдүрүлге черлери арасында социалистиг чарыштыг Ак-Довурак хоорайның болгаш Хову-Аксы суурунуң бот-тывынгыр артистериниң концертери болуп эртикен.

Концертти Хову-Аксының бот-тывынгыр артистери эгелээн. Бо чүүлдүң автору концерттериниң номерлерин делгеренгей тайылбырлаарын чугула эвес деп санаан, ынчангаш концерттериниң иштиг денгелии, талантылыгларны көрээлинер.

Бо черлериниң бирээзи суур, а бирээзи хоорай болуп турары-биле ылгалдыг. Ынчалза-да хову-аксыжыларда салым-чаланның күүседикчилер база эвээш эвес болган. Ылаңгыя күш-ажылдың хоочуну Д. Завьялова «Снег седины» деп ырны ёалуур-ла артисчи аяның күүседеткен. Ооң бодунуң талантызын чонга доктаамал бараалгадып чорааны илдең, сценага болуп ап билири, үнүп таарыштырып алганы эки. Комбинаттың гидрометаллургия цехиниң руда үүрмектекчизи Н. Ховалыгаа эки сыгытчыны маңнап болур, ооң үүле сөзүп шын, чараш ырлаарын чедип алыры негеттинип турар. Ол ышкаш санэпидстанцияның кол эмчизи Н. Храмцов солистээн вокал ансамбли дөрт үнүе чараш ырлашкан.

Хову-аксыжыларның концерти улуг, номерлери хей, жанр талазы-биле янзы-бүрү болган. Ында үстүүде киржикчилерден айгыда талантылыг эске-даа бот-тывынгыр артистер бар. Ынчалза-да суурунуң культура ажылдакчылары концертке оларның белеткелин харысалга чок чоруткаңмыдан номерлер негелдеге дүүшпес болганын демдеглээр апаар. Танцы ансамбліниң ады «Звенящая нежность» деп адап алганы безин тывынгыр, чогаадыкчы эвес. Ансамбльдиң танцычылары бүгү сагыш-сеткилинден ойнавайн, музыка сагывайн, сценада үүле шимчеп чоруп турарлар. Танцыларны көрүп ора, ол суурда танцы белеткептер тускай эртемниг кижи таамда чок болганы оң бе деп бодал сагышка кирер.

Танцычыларның хөй кезии болгаш «Школьные годы» деп ыры-хөгжүмүт ансамбліниң ойнакчылары өөреникчилер болганы суурунуң аныяк ажылчың чурттакчыларынган чаа талантылар дилээшкинин кылбаанын көргүзүп турар. Ол байдал концерттериниң түңнелин үндүрүп, номерлер денгээрде база таарымча чок. Өөреникчилериниң көрүлдези алгы эртып турар болгай. Оны концерт удуртукчулары кичээнгейге алыр турган. Ындыг байдал үүле хову-аксыжыларда эвес дээрзин көрүкчүлер эскерген. Оларнынга көөрге чурттакчы чону оранчок хей Ак-Довурак хоорайның танцычыларында база өөреникчилер бар. Ак-довуракчыларның танцы күүседиргө мергежилдиг артистерниң-биле денгежип турар. Танцыларының шимчээшкин бүрүзү тода, чиик, эдлигр. аяның. Ылаңгыя оолларның танцылааны мактанчыг. Танцыларны С. Күжүгет биле Ю. Окатовтуң бедик денгеелге тургускаанын жюри кежигүнүнери демдеглээн.

Хову-Аксының фестиваль киржикчилери кошкак белеткелдиг болган. Оларның күүселделери ам-даа чедир белеткеттинмээн, ол чорук көрүкчүлериң таарындырбаан. Ындыг номерлер көрүкчүлерге херең бе, яяк белеткеттинмээн күүселделериниң ажыы бар бе деп айтырыглар концертиң тургузукчуларын, культура ажылдакчыларын чүге дүүретпээнил? Комбинаттың дирекциязы, хөй-иннити организацияларны, суурунуң Культура бажыңының удуртукчулары бот-тывынгыр артистерге дуза чедирип, сүме катпаанын илдең-дир.

Ак-Довуракның концерти башгайгы көргүзүүлеп эгелээн-ле, көрүкчүлериң талантылыг күүседикчилер-биле таныштырып, уран чүүлдүң байырлалы болдурган. Концертке ангы-ангы жанрның күүседикчилери ойнаавнар. Оларның арасында күүседикчи шынары мергежилдиг ыраажылардан, хөгжүмчүлерден, танцычылардан дудак чок деп болур киржикчилер эвээш эвес. Оларга Р. Сатты, Л. Ганчаевааны, В. Чыспыңмааны болган өскелерни-даа хамаарыштырып болур.

Концерт утка-шынарынын-даа, тургускаанының-даа талазы-биле башгайгы концертке денгээр чок эки белеткелдиг болган. Республикада билдингир аарган «Азианың төвү» ыры-хөгжүмүнүг ансамбль концертке эки киришкеш, аттестациянны эки эртип, тускай чогаадыкчы коллектив болур эргенги чаалап алган. Ынчалза-да ак-довуракчыларның фольклор ансамбліниң күүселдеэн көрүштүг, солун эвес болган. Тыва улустуң аас-чогаалы-биле байлаа, хей таладыг болгай, ону ансамбль чедир көргүзүп, чараш ойнап шыдаваан.

Нииткизи-биле ол хоорайда бот-тывынгыр уран чүүл белүүмнери, культура төптери ханы билиглиг, ажылынга бердинген кадрлар-биле хандыртыганын, оларның доктаамал ажылдан турарын концерт кескү хереченилеп турар. Концерттиң барык номер бүрүзү көрүкчүлериң сонуургалын хайныктырып, улут үнелелин алган. Көрүкчүлер номерлерни өөрүшкүлүг уткуп ап, үргүлүүлелдиг адыш часкаашкыннары-биле үдеп турганнар. Жюри кежигүнери концерттиң май 24-те Кызылга көргүзеринге чөпшээрөөн.

Бо ийи концерттерде салым-чаланның киижилер бардаа болза, культура ажылдакчылары оларның-биле амдаа хей ажылдаар, өөредир апаары билдингир. Ынчангаш оларже сагыш салыры, оларга дузалаары доктаамал хайгаараалга алыры, үүле бо фестивальга киргиштирип каанын-биле кызыгаарламазы чугула. Чаа ёзуг-биле ажылдаар болза, ооң мурнунда мырлап, танцылаан турган хоочун бот-тывынгыр артистерге денгежиитер, харын-даа олардан артык чаа салгал, чаа-чаа аттар немежир. А чер-черде ыдыг талантылар эвээш эвес. Көрүкчүлер чаа талантыларны манаан турар.

Л. МОНГУШ.

ЧУРУКТАРДА: Хову-Аксының болгаш Ак-Довуракның концерттеринден күүселделер.

О. ОХЕМЧИКТИҢ фотолары.

МЕРГЕЖИЛДИ БЕДИТСЕ

Республиканың Башкылар билии бедидер институдуң Эрзин, Тес-Хем, Таңды, Кызыл районнарынга тыва дыл болгаш литература башкыларының семинарын организастап эрттирген. Семинарның айтырыы — «Кичээлдерге өөреникчилер-биле ажылдаарының чаа арга, методтары болгаш оларның дээштин, түңнелдин».

Семинарның ажылынга Эрзин ортумак школазының тыва дыл болгаш литература башкызы В. Ч. Монгуш, олдаң школаның тыва дыл башкызы, районнуң методиктиг каттыжышкынының удуртукчузу С. М. Содунам, Бай-Хаак школазының тыва дыл башкызы М. Ш. Ооң бөттүрүмүн дүржүргазыдып, солун дылдыдыгларны кылып, семинарның ажылынга идепкейлиг киришкен. Олар бөттарының саналынга өөреникчилер-биле ажылдаарының, оларны өөредириниң чаа аргалары болур семинар, экскурсия, конференция, концерт кичээлдерин камчаар белеткеп, эрттирип турарын тодаргай чугаалажып, арга-дүржүлгазын солушканнар.

Чүве чугаалаан башкы бүрүзү чаа аргаларны ыяк белеткелдиг өөреникчилер-биле кады бир деминг организастап эрттирерге уруглар-ның биилиң улам делгемчиниң хамыладырынга, оларның бот-идепкейин, харысалгазын болгаш түскай бот-башкарылгазын күштелдиреринге кончуг ажыктыг деп бадыткаавнар. Бо кичээлдерге өөреникчи бүрүзү ыяк белеткенир болганда, ол кичээлдер школачыларны чогаадыкчы ажылдаарынга өөредип, истекчи, дилекчи чорукка чаңчыктырып, хайгаараачал, эскеримчел болуруунга хижинидип турар. Школачыларның комчулгага соңуургалы улгадып, чогаалга, ооң маадырларынга, ында болуушкуннарга боттарының хамаарылгазын шын тодаратып, шын үнелеткен бөдүүнге өөредип турар. Уруглардың чогаалга биилиң хамыладырынга литературалыг белгилиг, ажыктыг черлерин, ажыктың башкылар база демдеглээнер.

Келген башкылар Кызыл хоорайның ийи дугаар школазының тыва дыл кабинединдиң барын көргеннер. Кабинеттиң эргелекчизи А. А. Содунам аалчыларга дидактиктиг болгаш көргүзүг материалларын делгеп көргүзүп, ол материалдарны белеткеп кыларын, кичээлдерге канчаар ажыглаарын чугаалаан берген.

Башкыларның практиктиг арга-дүржүлгазын Кызылдың башкы институдунуң тыва дыл кафедразының башкылары Ш. Ч. Сат, Д. С. Куулар, А. Ч. Куваа, К. Б. Март-оол олар эртем теориялыг биилиглер-биле улам быжыглап, байыткан. Ол-ла кафедраның аныяк башкылары К. Б. Куулар, М. В. Ооң, М. Б. Кунгаа оларның дыңнадыгларын башкылар дыка сонуургаан.

Башкылар дыка хей дидактиктиг болгаш көргүзүг материалдарын белеткеп кылып алганнар. Түңнел чыышка башкылар семинар ажыктыг болганын демдеглеп, ындыг семинарларны улам калбартып чорударын сүмелээнер.

Эрзин районнуң башкылары семинарга организастыг келген. Районда тыва дылдың методиктиг каттыжышкынының ажылы эки-жээн. Ол районнуң тыва дыл башкыларының хей кезии кичээлдерин ажык кылдыр чарлаан. Каттыжышкынның удуртукчузу С. М. Содунамның чугаазынган ажыктыг экижидер дээш дилээшкинер, хөделимишкинер бары илерээн. Эге класстар башкыларының ажыктың беш минуталарының ажыктың башкылар база демдеглээнер.

Келген башкылар Кызыл хоорайның ийи дугаар школазының тыва дыл кабинединдиң барын көргеннер. Кабинеттиң эргелекчизи А. А. Содунам аалчыларга дидактиктиг болгаш көргүзүг материалларын делгеп көргүзүп, ол материалдарны белеткеп кылыр

Бүгү чурттарның пролетарийлери. каттыжыңар!

ШЫЛЫН

СЭКП Тыва обкомунуң, Тыва АССР-ниң Дээди Совединиң болгаш Министрлер Чөвүлелиниң органы

1987 чылдың апрель 30 четверг № 102 (13402)

1925 чылда үндезилеттинген. Өртээ 3 кепеек

МАЙ БИРНИҢ БАЙЫРЛАЛЫНГА УТКУШТУР

СОВЕТ ЭВИЛЕЛИНИҢ АЖЫЛЧЫ ЧОНУ! КҮШ-АЖЫЛДЫҢ БҮДҮРҮКЧҮЛҮҮН БЕДИДИҢЕР. ЭРТЕМ-ТЕХНИКТИГ ДЕПШИЛГЕНИҢ ТЕМПИЛЕРИН КАЛБАРТЫНАР, АЖЫЛ-АГЫЙНЫҢ БОТ-ОРУЛГА-ЧАРЫЛГАЗЫН НЕПТЕРЕДИҢЕР! ХАНЫЗЫ-БИЛЕ БОДАП КӨРҮНЕР! ОЛ ДЭЭРГЕ ЧУРТТУҢ СОЦИАЛ-ЭКОНОМИКТИГ ХӨГЖҮЛДЕЗИН ДҮРГЕДЕДИРИНИҢ, ЧОННУҢ ЧААГАЙ ЧОРУУН БЕДИДЕРИНИҢ КОЛ ФАКТОРЛАРЫДЫР!

(1987 чылдың МАЙ 1-ГЕ СЭКП ТК-ның Кыйгырыгларындан).

Шалыпчы ээлчегде

ОН ХОНУК МУРНАШ

Улуг Октябрьның 70 чылынга уткуштур алган социалистиг хүлээлгелерин күүсетпишаан. Кызылдың түүйбу заводунуң коллективи Май мурнунуң ээлчээнде бедик бүдүрүкчүлүүр ажылдап, дөрт айларда түүйбу бүдүрелериниң планын апрель 18-те күүсеткен. Ай төнчүзүнге чедир түүйбу бүдүрүкчүлерге тускай хүлээлгелерни кылдырган. Ол хүлээлгелерни күүсетпишаан. Заводтуң коллективи ниитизи-биле пландан ажыр 25 муңдан хөй рубльдиң продукциязын бүдүргеп болгаш чедип алган темпилерни кудулаттайн турар. Күш-ажылдың бүдүрүкчүлүү планда көрүүгениниңден 6 хүү улуг. Челиишкинниң чедип алырынга күш-ажылды организастаарын тодаргай экижиткени, коллективтиг керээни сайгыраңгайжыткан улуг санктарны чедиргени.

Продукция бүдүрерин көүдестеккенимин болгаш ооң шыңарын экижиткенинин ачызында заводтуң экономиктиг байдалы база экижээн. Бирги квартална план бүгүүр 15 муң рубль кырылгалыг болур турган бүдүрүлге 20 муң рубль орулганы алган. Ажылчыннарның ортумак шалыны база оскей болгаш март айда 311 рубль болган. Керээ өзүүвүр чагыкчыларга түүйбу бээрнин планның даалгаалары күүсеттинген.

Түүйбу бүдүреринде Александар Сарыгларның бригадазы, Аниас Нуриллиниң комплекстиг ээлчээ социалистиг чарышта мурнап чоруп турар. Сай-ээлээн карьериниде Е. Бородин, В. Абанкин, В. Евдокимов, Ю. Шолоков болгаш өскелер-даа күш-ажылга ак сеткилдиг, бедик харыысалгалыг ажылдың үлегерин көргүзүп туреларлар.

С. ГРИГОРЬЕВ.

АЖЫР КҮҮСЕТТИНМИШААН

«Тыва тудуг» трестиң № 81 тудуг эргелеливде Н. П. Куприновтуң удурткалы тудугаа бригаданың коллективи Май мурнунуң социалистиг чарыжыны киржип, бедик көдүр-ажүшкүнүүр ажылдап турар. Бригада апрель айда 40 муң рубльдиң тудуг-монтаж ажылдарын кылыр планныр хүүсаадан эрте ажыр күүсеткен болгаш ай төнчүзүнге чедир 45 муң рубльге чедирерин көрүп турар.

Мурнакчы бригада биргеквартадың планын 108 хүү күүсеткен болгаш бир кижиге онаштыр 5435 рубльдиң ажылдарын кылыр турган 6136 рубльге чедиргеп. Күш-ажылдың бүдүрүкчүлүүнүң чангаш 112 хүү болуп, планнаттынган-ниден дыка бедээн.

СЭКП обкомунуң бажыңынга немелде тудуунда ажыаавн турар бо бригаданың чедимишкинериниң чажыды чүдел? Бирге дугаарында күш-ажылды ону организастаанында. Ийиде, бригадада сагылга-чурум дээш аалы бригадага чаа кижиниң кээриндеп-не эгелээр. Ажылга кирип туралар бригада коллективиниң мурнуга аксызүн бээр. Ол ышкаш коллективте бот-боттарынга дузалажылганың чаагай чаңчылы тургуступ-ган. Кижи бүрүзү болуунуң мергежилин бедидер дээш кемчегларын эп, холушкак мергежилдерин шиңгээдип алган. Чыл эглээнден бээр чылдагаан чок ажыл шагы үскен чорүктер чок.

Ажылдың шыңарын бригада чөвүлеп контролды алган болгаш материалдар камналгазы, артык чарыгдал үүдүрбели дээш сагыш сагыышкын кижи бүрүзүнүң херээ кылдыр тургустуган.

Бригадада ажыл үлүү күүсетпес, чаагай кижилер чок, ынчалза-даа тергиннер база шылгаран турарлар бар. Оларга Н. Л. Турбаев, И. А. Сайков, А. В. Резников, коммунистер С. К. Кыргыс, Н. Ш. Ондар оларны хамаарыштырып болур. Чижээ, Сергей Кенденович Кыргыс иериг хүлээлгезинден халажып келгеле, 1978 чылдан бээр бо бригадада тудугжулап келген, ам бедик мергежилдиг, үлегерлиг ажылчын, аймактарның дагдыныкчызы.

Бригада Май 1-ниң эглелейниң ажылчы чоюунуң эртелеткен каттыштырылганнын байырлалын төлептиг белектер-биле уткуп турар.

К. ХЕРТЕК.

БРИГАДИРИН СОҢГУП АЛГАН

ССРЭ-ниң 50 чыл аттыг совхозта ийи дугаар трактор-хову бригадазының бригадирин ноокта чаа тараа жылар боттары соңгуп алган.

МТМ-ниң кызыл-булуңунга механизаторлар болгаш партком-ун, ажыл-агыйның төлээлери ынчан чыглып келген. Бригадирниң кандидатуразынга үш кижини идип үндүргеп турган. Санал бергеп механизаторлар кандидатура бүрүзүнге кичээнгейлиг болуп, боттарының санал онаалдарын бергеп, кижи бүрүзүнүң ажыл-агыйжы база эш-өөрүнге кандыг хамаарылгалыг болуп турарын демдеглээн.

Соңгулданың түңнели-биле ышырга, моон мурнуида бригадирнин дузалакчызы болуп ажылдап турган агроном эртеминг Валерий Кочиевти механизаторлар боттарының үлүртүкчүзү кылдыр бадылап алган.

ДУРЖУЛГА СЕМИНАРЫ

СЭКП Эрзин райкомунуң куралдаар залында кедөө ажыл-агый билиглериниң семинары болуп эрткен.

СЭКП райкомунуң, райкүүскомунуң болгаш РАУК-түң ажылдакчыларының мурнуга Дуржулга станцизының болгаш Новосибирскиниң экономика институдунуң комплекстиг кылдыныңың эртемденнери чүве чугаалаан. Станцияның чер ажылының кылдыныңың эргелекчизи Александар Иванов интенсивтиг технология-биле кыналтасты каначаар өстүрериниң таныштырган. Мал чеми бүдүрериниң кылдыныңың эргелекчизи Владимир Сахаровский чайгаар үнген сиген шөлүүнүң дүжүдүн сонгуулгелериниң айтырыгларынга доктаваан. Василий Еливеротуң илеткелиниң темазы — мал ажылынга ог-бүле болгаш бригада керээзин пептередири.

Дараалында хүннерде эртемденнер «Чаа орук» совхозтуң сүт-бараан фермазынга, «Нарын» болгаш «Мөрен» совхозтарның механизатор-зарынга чедип, лекцияларын номчаан.

В. ФОМИН.

СҮТ ЭЛБЭЭН

«Искра» совхозтуң Арыг-Бажы сүт-бараан фермазының коллективи беш чылдың ийиги чылының бирги кварталында алган социалистиг хүлээлгелерин болгаш планныг даалгаларын ажыр боттандырып, Май 1-ниң күш-ажылчы белек-биле уткуп турар. Сүт бүдүрериниң планын 102,7, күрүнеге садарын 101,2 хүү ажыр күүсеткен. Сеткен бараанныг сүттүң 84 хүүзү бирги, а 16 хүүзү ийиги сорттарыны болган.

Бо ажылга ферма партия эгелекчизиниң секретары хоочун саамчы, аныяк саамчыларның дагдыныкчызы Валентина Санчаевна Куулариң киирген үлүг-хүүзү өөрээн эвес. Ол хүүда бирги квартална сүт бүдүрериниң планын 126 хүү күүсеткен. Планнан ажыр 2,8 тонна сүттү бүдүргеп.

Ол ышкаш фермада дуржулгалыг саамчылар А. Х. Монгуш, К. К. Монгуш, Б. К. Сарыглар, Ч. Сая болгаш комсомолчулар Е. Долаан, С. Монгуш, М. Монгуш, К. Хоналыг эки түңнелдерин көргүзүп, аңгы социалистиг хүлээлгелерин ажыр күүсеткиззээн.

Малдың ажаалдазын болгаш чемгерилгезин шын организастаанындан инекте-ринниң сүдү элбээн. Хоочун инек кадарчылары Б. Монгуш, Б. Сат, А. Куулар болгаш Э. Сая олар саар инектериниң хүндүсү кадалын доктаамал чорудуп, сүттүң элбээрингe идигны берип турар.

Төрээн чаш бызааларны чидиргеп чок камгалап алыр дээш бызаа ажаакчылары Э. Монгуш, К-С. Сая, С. Ондар кыымак күш-ажылы-биле шылгарап, ак сеткилдиг ажылаан турар.

Ферманың ажыл-ишчилери сүттү бүдүрериниң болгаш күрүнеге садарының талазы-биле чүгле районда эвес, а республикада эки ажылагыйлыг ферманың бирээзи.

Б. МОНГУШ.

ТУДУГЖУЛАР ХҮЛЭЭНГЕН

«Тыва агроүлетпүр тудугкаттыжышкынының» Кызыл-Мажалыкта АКМК-зының коллективи Улуг Октябрьның 70 чыл ооң төлептиг уткуур дээш бедиткен социалистиг хүлээлгени алган. Бригадалар арааныңа чарышка бирги квартална планнан ажыр 48 муң рубльдиң ажылдарын кылган Шөйдаг-оол Санчитович Күжүгеттиң бригадазы мурнап турар.

Бригадаың ийи звенога үскен, олар база араазында чарыштыг. Тудугжулар «Барлык», «Дон-Терезин» совхозтарда ийи аал чурттаар бирбир бажыңнарны дузазаган. Шекпээрге дөрт мындыг бажыңнарны хүүсаадан эрте доозкан.

РСФСР-ниң болгаш Тыва АССР-ниң алдарлыг тудугжузу, Күш-ажылдың Кызыл Тук ордениниң эдилекчизин Ш. С. Күжүгеттиң удурткан бригадазы тудугну ажыглалга киирер хүүсаазын кызыыраар, ооң шынарын экижидер соруланы салган. Ынчалза-даа хандырылгада туурктелиишкинниер ам-даа бар. Курган штукатурка, шифер, кадаг, шала маназы, дизиг материалдары чок болганындан туруушкуннар база таварлыг турар. Материалдар барза, дөрт бажыңны харыүүлга тудуп турганы будурукчулуг ажылдаар арганы көрүскен.

Ажылынга кызымак хоочун тудугжулар Хунчикпал Ооржак Максим Күжүгет, Эчис Хомушку, аныяктар Сергей Ооржак, Владимир Ондар, Виктор Сая болгаш өске-даа мурнакчылар мында хей.

Бригада чыл планын ноябрь 7-де доозарын хүлээнгеп. Сөглээн сөзүүге ээ болур дээш тудугжулар күжелиишкиниг ажылдап турарлар.

Х. МОНГУШ.

НАЙЫРАЛДЫГ УЖУРАЖЫЫШКЫН

СЭКП ТК-ның Чиңгиве секретары М. С. Горбачев апрель 28-те БКП ТК-ның Политбюро кежигүнү, БУР-ның Министрлер Чөвүлелиниң Даргазы Г. Атанасов-биле ужураштыр.

Беседа үезинде аштыкажылдырылдың, совет-болгар экономиктиг болгаш эртем-техниктиг кады ажылдажылганың ажыктың бедидерининг айтырыгларын чугаалажып кергеп.

Совет Эвилелинде чоруу турар эде турғустуунуушкуның дугайын чугаалап тура, М. С. Горбачев партия ооң эртежок чугулазыны көргеп болгаш садыынган соруглаларны боттандырып чорударының тодаргай оруктарын тывилээн деп чугаалаан. Бүгүү эде турғустуунуушкун бүгү улустуң херээ болуп бергеп. Ол болза ажыл-херекти алызынга чедирериниң магадылалы.

Совет Эвилелинде калбартып чорутқан эде турғустуунуушкунну Болгариянның коммунистери, ажылчы чону улуг сонуургал-биле көрүп турар болгаш ону боттандырып чорударынга ханызы-биле бүзүреп турар деп, Г. Атанасов онаалап демдеглээн.

Экономиктиг кады ажылдажылганың айтырыгларынга доктаваан, социалистиг чүрттериниң бүдүрүлге кооперациязының хегжүдезининиң, оларның будурүлгелериниң болгаш эртем-шинчилеел институттарының арасында дөрт харылааны хегжүдериниң ужур-дузалыгын М. С. Горбачев онаалап демдеглээн.

Ужуражыышкын чүрөөтүн канызында, үш хуунуң байдалынга эрткен.

Оң-да хүн Г. Атанасов Москвадан чорупкан. Бистиң чүртувуска ол Совет чавакчының чалаакы-биле албанның найыралдыг аян-чорууң кызыын чораан.

Аэродромга Г. Атанасовту болгаш ооң кадайын СЭКП ТК-ның Политбюро кежигүнү, ССРЭ-ниң Министрлер Чөвүлелиниң Даргазы Н. И. Рыжков кадайы-биле, СЭКП ТК-ның Политбюро чежигүнүнге кандидат, ССРЭ-ниң Министрлер Чөвүлелиниң Даргазының бирги орлакчызы Н. В. Талызин, албанның эске-даа кижилери үзээн.

(СЭТА).

ЧАА НОМ ҮНГЕН

«СЭКП ТК-ның Чиңгиве секертары М. С. Горбачевтуң Чехословак Социалистиг Республикага аян-чорууң. 1987 чылдың апрель 9—11». деп чыынды ном үнген. Ында эштер Г. Гусак биле М. С. Горбачевтуң Прага Градага болган дүштеки шайлалгага, ЧССР-ниң найысылалында Культура Ордузуунга болган совет-чехословак найырал митингизинге чугаалаан чугаалары парлаттынган. Совет болгаш чехословак удурүткүчүлериниң бөселдарының, СЭКП ТК-ның Чиңгиве секретарының Братислава Словакияның Компартиязының үдүрүткүчүлары-биле ужуражыышкыннарының дугайында дыңнадыгларны, аян-чорукту эртип турганының дугайында эске-даа документилерни, материалдарны, фотографиялары номда база кынрген.

Чыындыны Политиктиг ном үндүрер чер парлаан.

(СЭТА).

Июнь 21 — соңгулдалар хүнү

БЕДИК ҮНЕЛЕЛ-БИЛЕ

◆ **ШАГААН-АРЫГ.** Улуг-Хем районда чурттагга-коммунал ажыл-агый эргелелиниң мастери В. Г. Верешагин онаашкан ажылынга бердинген кады ажылдап турар эш-өөрүнге үлегерлиг. Кол ажылы-биле чергелеттир коллективтиң мурнуудан аңаа кажыг-даа ажылды дагзырга, ол күжелдин-биле күүседип чаңчыккан.

Чоокта чаа болуп эртеен бүдүрүлге хуралынга эргелелдиң ажылчыннары база өске-даа ишчилери Валерий Георгиевич Верешагинни хоорай Совединиге депутатка кандидат кылдыр депшилер деп шиитпирлээн. Коллективтиң кежигүннери ону депшидерни чаңгыс дем-биле бадылаан.кар.

◆ **ХАНДАГАЙТЫ.** Районда депутатка кандидаттар депшидилгези удаваас алактаыр. Бүгүнге чедир депутатка кандидаттар район Совединге — 6, кожа Советтиг — 12 кижи депшиттирген. Ол-ла черде харылзаа белдириниң ажылчыннарры, инженер-техниктиг ажылдакчылары болгаш адбан-хаакчылары чоокта чаа болуп эртеен хуралынга Хандагайты кедөө Совединиге депутаттың кандидалы кылдыр элекэрп монтёру Данил Седенович Ооржакты депшилерни самалдааннар. Д. С. Ооржак мурнуку чылдарда дег, бо чылдың бирги кварталының түрнелин-биле база онаашкан ажылынга кызымак, хөй-миити ажылынга идепкейлиг деп үнелеткеш, социалистиг чарыштың тиилекчизи болган. Ынчангаш аңаа коллектив кежигүннери бедик бүүрелди көргүзеннер.

◆ **ЭРЗИН.** Районда депутатка кандидаттар депшидилгези кедөө Советке — 75 хүү, а район Совединге — 65 хүү болган. Бо хүннерде төлептиглерни депшидери уламчылаваашаан. Эрзин суурга чоокта чаа болуп эртеен ажылчы чон хуралынга хөй улус чыглган. Аңаа Эрзин кедөө Совединиң депутадынга кандидат кылдыр кедөө Совет күүскомунуң секретары Александра Кыргысовна Намдааты депшидерни самалдаанар. А. К. Намдактың ажыл-ижиниң талазы-биле үнелиг саналдар хөй кирген. Чижээ-ээргe, райкүүскомуун ниитти киллис эргелекчизин Т. Д. Хобига: А. К. Намдак районнуң социал хандырылга инспекциязынга, комсомолга-даа ажылдап чорду. Ол ам болу коммунист кижи-дир. Аңаа кандыг-даа ажыл даалдыраргa, ак сеткилдиг күүсеңнө келген. Суур чаагайжыглалынга киржилээн доктаамал идепкейлиг. Ынчангаш ол эл-суртуун бүүрелиниге төлептиг деп, ол демдеглээн. Ажылчы чон ук кандидатураны детээн.

◆ **УССУРИЙСК.** Приморьеның тускай совхозтары картофель тарылгазын эгелээн. Колдуунда-ла бедик дүжүттүг «Филатовский» сорттуг, а ол ышкаш түс черинiң селекционерлериниң өстүрүп турар чаа түүлү болур «Долинный» сорттуу тарын турар. Картофельди интенсивтиг технология-биле тараан. Ооң үнелиниң түс черинiң агаар-бойдузунга таарышкан, гектардан-на 300 центнер чедир дүжүт бээр сорттарны тарып, дешпилгелиг агротехниктиг аргаларны болгаш машина-ларының тускай комплекизин ажыглап турар.

◆ **ФРУНЗЕ.** Киргизияның Аламедин районунда Ленин аттыг совхозтуң сүт фермаларынче сиген шөлдеринден мал чеми дорту-биле кээп турар. Ол ажыл-агый Чүй шыналазында перкону кезип ажаазп эгелээн. Сиген шөлүнде ажаалда кидиң түлүк, а өске агрегаттар кукуруза тарырынга бодуңуң эдилээн машан турар. Ону ол-ла шөлдерге тарыыр. Мал чеминиң будүүргезин интенсификастааны сүтүүр мал ажыл-агыйының кол зоназы болур Чүй шыналазының ажыл-агыйларынга чылда бир шөлдең-не элээн каш дүжүттү алыр арганы берип турар. Ооң түңнелинде фермаларның беримчези өзүп турар. Мурнакчы колхозтарда болгаш совхозтарда сүт саалдазы бир инектен-не алды муң литрто чоокшулап турар.

◆ **АЛМА-АТА.** Джамбулгаан области «Рассвет» совхозтуң ажыл-ишчилери часкы хар суун мал чеминиң базазын бызыглаарынга ажыглаан. Артык ол-шыкты сиген шөлдерниче болгаш одарлар-же чоруткан. Республиканың өске ажыл-агыйларында курлавырларны база тургузуп турар. Часкы хар суу-биле боду бүткен сиген шөлдериниң болгаан одар-белчиирлериниң миллион ажыг гектар черни суггарарын шиитпирлээн.

◆ **КАЛИНИНГРАД.** «Запрыбпромразведка» эргелелдиң «Атлантида» дээр чаа эртем-шинчилел суднозу башгайгы ажылчын рейсти кылып, Атлантикажо чоруунан. Амгы үениң аппаратуразы-биле дерттинген ол судно балыктаар районнарда байдалды баш удур кончуг ылавыладыы-биле тодарадып болур. Экипажта спутниктеген информация алыр система, түрген ажылдаар ЭСМ, ол ажыг эртем лабораторилары бар. Ол амдыызында барыын бассейнде балык хайгыылаашын баштайгы тускай кораблн болур.

◆ **КАЗАНЬ.** Апрельниң бо хүннеринде Казанья В. И. Ленининиң бажың-музейинде В. И. Ленининиң дыңнаарынга ыяк Бетховенниң, Чайковскийниң, Моцарттың, Шопенниң, Бахтың, Бородининиң болгаш Рубинштейниниң чогаалдарының аүүселип турар.

(СЭТА).

ШЫЛГАРААННАР

Республиканың улус ажыл-агыйының бүгү адырларының эрткен чылдың планнын даалгаларын болгаш социалистиг хүлээлгелерин чедир **сава ажыр** күүседиргеге боттарының төлептиг үлүүчогаадыкчылар болгаш чаартыкчылар кирип келген. Ол ышкаш түс-түс бүдүрүлгелер де чаартыкчылар эге организациялары, чогаадыкчылар болгаш чаартыкчылар интилелиниң область чөвүлелү «Улуг ажыл-агыйынга эртем техниктиг депшилгени дүргедедир талазы-биле хемчелер дугайында» СЭКП ТК-ның болгаш ССРЭ-ниң Министрлер Чөвүлелиниң докталгын амыдырала боттандырып чорударынга дүжазын калдыр, бо талазы-биле ажылдап турар. Республиканың үлетпүр бүдүрүлгелериниде механизастаалы 8 шугумну комплекстиг механизастаан 25 дериг-херекседди, деп шилгелиг чаа 18 технологтуг чорудугларны 1986 чылда ажыглал киргеп. Чаа 88 кылдыларны база продуктуларны бүдүрерин эрткен чылын шиңгээткеп. Бо бүгү ажылдарда чаартыкчыларның болгаш чогаадыкчыларның кижилгези, чогаадыкчы чорук бар. Олар 1986 чылда барык 900 муң рубль экономиктиг ажыктыг 668 саналдарны киргеп.

«Тыва даг-дүгү» комбинатка 100 муң рубль экономиктиг ажыктыг 150 саналдарны. «Тыва кобальт» комбинатка 80 муң ажыг рубль экономиктиг ажыктыг 33 саналдарны, Тывазының электри четкилериниге 29 саналдарны (экономиктиг ажыы—68 муң хире рубль), «Тыва тудуг» трестиң № 48 тудуг эргелелиниге барык 52 муң рубль экономиктиг ажыктыг чаартыкчы саналдарны ажыглап киргеп.

Бүдүрүлгелерде чаартыкчыларның болгаш чогаадыкчыларның эге чөвүллелерэ чаартылга, чогаадылга ажылын идепкейжидери-биле читтиг, материалдарны, кыымак чаар чүүдерни, электри энергиязын камнаарынче күш-ажыл чарыгдалдарын эвээжедиринче угланган саналдарны ажыглап киприлиниң көрүүлелерни, конкурстарын организастап турар.

Чаартыкчыларның болгаш чогаадыкчыларның бүгүзавилел интилелиниң Тыва область чөвүлели чаартылга чогаадылга ажылынын талазы-биле эртеен чылда социалистиг чарыштың түңнелдерин үндүрген. Бирги черин эзээн «Кал-Хем» хомур-дан разрезиниң коллективи бирги чергениң диплому-биле кады 200 рубльдиң шанна-зын алган. Электри четкизеринің, «Тыва даг-дүгү» комбинаттың коллективтери ийиги, үшкү черлерни эзээн.

«Тыва кобальт» комбинаттың мастери П. И. Ткаченко эртеен чылын 7027 рубль экономиктиг ажыктыг 13 саналды киргеп. «Чогаадыкчы болгаш чаартыкчы ажылы» 1986 чылда тергиннеп» деп атка чедип, 100 рубль-диң шаңмалын алган. 1986 чылда «Эң эки чаартыкчы херөзжен» деп атты «Тудуг кезиктери» комбинаттың инженер-технологу А. А. Рудновага тывыскан.

Ооң-биле чергелештир чаартыкчы болгаш чогаадыкчы ажылды организастап, оны деткиир. бүрүткээр талазы-биле ажылда чеспестер бар. Ынчангаш Агроүлетпүрүрүнгө хамаалажыр бүдүрүлгелерде, совхозтарда бо ажыл конкурсун сула деңнелдир боор келген. Бо чылдан эгелеп бо ажылды идепкейжидерни область чөвүлелиниң президиумуу кыйгырып турар.

Д. БЕГЗИ,
Чогаадыкчыларның болгаш чаартыкчыларның бүгүзавилел интилелиниң область чөвүлелиниң даргазы.

ХРОНИКА

Тыва АССР-ниң Дээди Совединиң Президиумуу саң-хөө чүрүмүн каржызы-биле халыттаны дээш эш К. Х. Шавырааны Тыва АССР-ниң салыт министри эрге-дужаалыкдан хостаан.

Партийжи амыдырал

АРГАЛАР АЖЫГЛАТТЫНМААН

• СЭКП Бии-Хем райкомунуң VIII пленумундан •

«СЭКП ТК-ның январь (1987 ч.) Пленумунуң шиитширлерин күүседир талазы-биле районнуң партия организациязының сорулгаларының дугайында» айтырыгны ажыра чугаалажып болган СЭКП райкомунуң бюрозунуң ол талазы-биле илеткелин партия райкомунуң бирги секретары Ю. А. Чихачёв кылган.

«Эде тургустунуушкун болган партияның кадр политиказы» деп айтырыгны чугаалажып СЭКП ТК-ның январь (1987 ч.) Пленуму партияның болган чонунуң амыдралын га улуг болуушкун болган дээрени илеткелчи-даа, пленумга санал бергенивер-даа чугаалап, районнуң социал экономиктаг хогжүдезиниулам шапкынчыдар дээш өнөш эвес ажылдар кылдыгывыга, ажылдың участок бүрүзүнге дүргедвишкинин чедип алырыгга моон соңгаар чүүл кылза чогуурул, ам чүү шапчыктап турарыл, ону канчап ажыптеринге дээрзинге олар докташанган.

Партия комитеттериниң, партия эге организацияларының организакчы болган политиктиг ажылын улам бедидеринің, коммунист бүрүзүнүң, удуртукчу бүрүзүнүң аймачын бүрүзүнүң эде тургустунуушкун үезинде кылыр үжурлуг ажылдарының талазы-биле ноя сорулгаларын СЭКП обкомунуң V пленуму тодаратқан болгай. Ол талазы-биле ажылдар бо районда канчаар чоруттунуп турарыл?

Бөгүнгү кылдынган ажылдар —ол чүгле эге балыкнар-дыр, а кол чүүл мурнуусту дээрээ билдингир. Район бирги кварталда малдан алыр продукциязының бүгү видларының планнарын күүсеткен. 1985 чылдынга деңнээргe, эртиен чылын көдээ ажыл-агый продукциязын бүдүрериниң инити хемчээли 26 хуу өскен. Районнуң күш-ажылчы коллективтеринде ажыл шагы үзер чорук дыка ажыктаан, сагыыга-чуруум өскен.

Юбилейлиг чылдың бирги кварталында үлетпүр бүдүрүлгелер продукция бүдүрериниң планын шупту күүсеткен. Оон инити хемчээли эртиен чылдынга деңнээргe. 3,6 хуу өскен, күш-ажылдың бүдүрүмчүлүү 4,6 хуу ажыр күүсеттингген. А тудуг организациялары кереэлиг ажылдарының квартал планын 104 хуу күүсеткен.

Мал ажылының продуктуларын бүдүрери ковүдээн. Күрүнеге планнан ажыр 328 центнер өттүр. 475 центнер сүттү сатқан.

Үстүнде түүвелдерин ажылдың чаа шынары деп болур бе? Ажылдың чедиишкини дээрге-ле, ону эртиен түүлел-биле деңнээри эвес, а бар турган бүдүрүлге күүлерин кайы хире деңдески, ажыктыг ажыглаан туларындан хамзаржыр болгай. Ол талазы-биле анализтээр көөргe, чедир кылдынмайн турар ажылдар дыка хой. Оо четпестер чүгле бо чылгы, эртиен чылгы эвес, а чылдан чылче шилчип келген, кончуг оожум темпилиг эттиишкин турар. Чижээлээргe, районнуң үлетпүр бүдүрүлгелериниң фонд эгиидиишкиниң кудулавышаан хевээр. Он бирги беш чылда ол 4 хуу кудулаан, оон иштинде — мынчаар ажылдың чүүлдериниң удуртукчулары бригада аргазы-биле, бот-оруглагарылгалыг ажылдаарының ажыктыын амга чедир экиле билбейп турарлар.

Капитал тудугда кандыгдаа эде тургустунуушкун чок деп дидимн-биле чугаалап болур. Районга тускайлаан капитал салыышкынарның эртиен чылын чүгле 89,9 хуузун шиңгээдип алган. А тудуг-монтаж ажылдарының планын чүгле 78,7 хуу күүсеткен. 957 дугаарлыг АКМК, «Тыва хамааты тудуг» трестиң СТУ-зу, «Кызыл тараачы», «Хадын», «Ээрбек» совхозтар ол талазы-биле планын күүсетиээннер.

Районнуң социал-экономиктиг хогжүдезиниң улам дүргедедир, ажыл-агыйның участок бүрүзүнге эде тургустунуушкукну чедип алыр, кадрларның ажылга харыысалгазын бедидер талазы-биле чамдык ажыктар кылдыңза-даа, СЭКП райкомунуң бюрозу, ооң аппарады, улус депутаттарының район Совединиң күүскому, ооң кылдыстери, ВЛКСМ райкому, ооң кылдистери дыка четпес ажылдан турар дээрзин пленумга санал бергенивер шүгүмчүлээннер. Кылдынган ажылдарны бот-шүгүмчүлекчи ёзу-биле анализтээр, кол кичээнгейни—чедир кылдынмаан ажылдарже, социал айтырыгларже углаар — үениң негелдезин ыңдыг. Кижи дугайында, ооң ажыл, амыдыралының, хостуг үезиниң дугайында сагыш салгышкын — партиякиң сагыш салыр кол айтырыгларының бирээзи. А ол талазы-биле айтырыгны СЭКП Бии-Хем райкому канчаар шиитширлеп турары пленумуның чамдык киржикчилериниң саналындан илдең:

З. Сеңпей, сааичы: — Бистиң фермада эде тургустунуушкун дугайында чүгле чугаа чоруп турар. Сааичыларның ажылдарынга тавырымчалыг байдаалдар тургустунмаанда, эде тургустунуушкун дугайында чугаалавары безин берге. Сааичыларның социал амыдыралыиче кичээнгей кошкак, ажыл берге — хол-биле кылыр ажылдар хой. А ВЛКСМ райкому ферма аныяктар-биле ажыл-давас-тыр. Партия райкому эде тургустунар ужурлут. Фермада колдуунда-ла хереэженнер ажылдап турар, а СЭКП райкомунуң хереэженнер ортузунга ажыл чорудар кылдызының эргелекчизи Е. К. Матвеева фермага безин келбес-тир.

В. Х. Кок-кыс, «Өөк» совхозтуң партком секретары:

— Чуртталга бажыңнарының тудуу шүүлдең чорун турар. Райкүүскомуның харыысалгалыг ажылдакчылары бистe ховар кээп турар. СЭКП райкомунуң ажылдакчылары ыяаңгыя организастыг киллистиң эргелекчизи Н. С. Золотых, чер-черлерде партия эге организацияларынга дуза чедирип, чон аразынче киреэ чугула.

И. В. Шушеначев, РАУК даргазы: — Агроүлетпүр каттыжышкынының тускай эртемниглери ооржум эде тургустунуп турар. Ажылдың эрги хевирин чаартыры, эде тургустунары — хүнүүл кол айтырыгларының бирээзи апаргаа. СЭКП райкому хой хурал эрттирер, улустуң ажылдан чардыктырар эрги чаңчылыдан адырлып шыдаваан.

А. П. Федорченко, «Өөк» совхозтуң СБФ-ниң бригадири:

— Эрткен чылын 80 тонна сүттү күрүнеге чедир бербээн бис. Ферманың ажылы сандаргай, сааичылар чедиишпес, мал чеми эвээш. Кадрларның ажыга доктаавас чоруу мында хой. Үүлге эрткем чылда мен ол ферманың 4-кү бригадири болдум.

А. К.-С. Сарыглар, «Ээрбек» совхозтуң хойжузу: — Малчыннарның амыдыралыиче кичээнгей кошкак, ажыл берге — хол-биле кылыр ажылдар хой. А ВЛКСМ райкому ферма аныяктар-биле ажыл-давас-тыр. Партия райкому эде тургустунар ужурлут. Фермада колдуунда-ла хереэженнер ажылдап турар, а СЭКП райкомунуң хереэженнер ортузунга ажыл чорудар кылдызының эргелекчизи Е. К. Матвеева фермага безин келбес-тир.

В. Х. Кок-кыс, «Өөк» совхозтуң партком секретары:

— Чуртталга бажыңнарының тудуу шүүлдең чорун турар. Райкүүскомуның харыысалгалыг ажылдакчылары бистe ховар кээп турар. СЭКП райкомунуң ажылдакчылары ыяаңгыя организастыг киллистиң эргелекчизи Н. С. Золотых, чер-черлерде партия эге организацияларынга дуза чедирип, чон аразынче киреэ чугула.

И. В. Шушеначев, РАУК даргазы: — Агроүлетпүр каттыжышкынының тускай эртемниглери ооржум эде тургустунуп турар. Ажылдың эрги хевирин чаартыры, эде тургустунары — хүнүүл кол айтырыгларының бирээзи апаргаа. СЭКП райкому хой хурал эрттирер, улустуң ажылдан чардыктырар эрги чаңчылыдан адырлып шыдаваан.

А. П. Федорченко, «Өөк» совхозтуң СБФ-ниң бригадири:

— Эрткен чылын 80 тонна сүттү күрүнеге чедир бербээн бис. Ферманың ажылы сандаргай, сааичылар чедиишпес, мал чеми эвээш. Кадрларның ажыга доктаавас чоруу мында хой. Үүлге эрткем чылда мен ол ферманың 4-кү бригадири болдум.

А. К.-С. Сарыглар, «Ээрбек» совхозтуң хойжузу: — Малчыннарның амыдыралыиче кичээнгей кошкак, ажыл берге — хол-биле кылыр ажылдар хой. А ВЛКСМ райкому ферма аныяктар-биле ажыл-давас-тыр. Партия райкому эде тургустунар ужурлут. Фермада колдуунда-ла хереэженнер ажылдап турар, а СЭКП райкомунуң хереэженнер ортузунга ажыл чорудар кылдызының эргелекчизи Е. К. Матвеева фермага безин келбес-тир.

В. Х. Кок-кыс, «Өөк» совхозтуң партком секретары:

— Чуртталга бажыңнарының тудуу шүүлдең чорун турар. Райкүүскомуның харыысалгалыг ажылдакчылары бистe ховар кээп турар. СЭКП райкомунуң ажылдакчылары ыяаңгыя организастыг киллистиң эргелекчизи Н. С. Золотых, чер-черлерде партия эге организацияларынга дуза чедирип, чон аразынче киреэ чугула.

— Таныжыңар — дээш, Адар-Мергеи хойжу өг-бүленің совхоз-биле чарып алганы керээзин доллурун бижээн документинии биске тутсуп берди.

Оолдуң берген ол саазынарын холга ап, баштай оон боду-биле таныжып чугаалаштывыс. Ол эрткен чылын орутмак школаны дооскан, ВЛКСМ кежигүнү. Баштайгы күш-ажылчы кыжының шылгалдазын толептин-биле ажып эрткен. Акыларының бирээзи Кызылдың башкы институдунда өөренип турар, өскээн — Төрээн чуртун камгалаар мыкты албан-хүзээлгээзин күүседири-биле аттанып каан.

Ынчангаш ол амдыызында кайыже-даа чорбаан, адаиезиниң дувалакчызы болуп артган. Шеригже албан-хүзээлге эрттирер будуузунде кыштагда ажылдап турары бо.

Аныяк хойжуның өстүрүлүп турары хураганнарының улгатканын сонуургап көрдүвүс. Олары чаш мал дээр арга шуут чок, ам безин нелерл-биле деңнежир чиган орар. Чаныыга чеде бөзрге, холга туттурар хире эвес, деэип турар болду. Азыралы эки болуп турары олдур ийин. Шала бичиилериниң чаражы, чаптанчыы аажок. Кижи оларны чаптап, үр-ле көрүп туруксаазы келир.

Хойжу өг-бүле керээзи чүгле «Тилелге» совхозта эвес, республиканың хой ажыл-дыгларында чаа арга. Ынчангаш өг-бүле керээзи-биле ол баштай ажылдан турарларының бирээзи — Адар-Мергеи. Чаа үүлдү шиңгээдип алыры кымга-даа белеи эвес, ооң баштайгы өзүмүн үндүрүп алырынга бүзүреалдыг кижилер херек. Ындыгларының бирээзи онгу классты эрткен чылын дооскан бо ооп.

— Чеже хураганны остүрүп ажаадың? — деп, өөренип калган чаңчыл аайы-биле аныяк хойжудан айтырдывыс.

— Хураганнарны тус-тус аайы-биле кижилерде быжыглаваан — деп, ол харыылады.— Бистер төрүүр чүс хойга онаалтыр чүс он хураганны камгалап алдывыс.

Ийе, ооң бис деп чугаалаары черле чөптүг. Чүге дээрге ада-иези-биле кадыы— үш кижи керээни совхоз-биле чарып алган. Ынчангаш комсомолчу ооп сакманчылап-даа, хой-даа кидарып турар, кыштагда бүгү ажылды кылып чорударынга ол киржир. Карак кызыл ажылдаан, комсомолдуң съездизин багай эвес күш-ажылчы коргүзүглери-биле уткаан.

Бо удаада, бис чеде бөөриниске, Адар-Мергеи кыштагда чүгле часкаан болган. Кыштаглаашкынының байдалынга хамаарыштыр чамдык айтырыгларны биллип ап шыдаваавыс ол ирги бе деп чиганнып база турдувус. Кажан чугаалажы бээривиске, аныяк хойжу бистиң сонуургаан айтырыгларывыска саат чокка харылагылады.

Чамдык биллип алган чүүлдериивис болза, өг-бүле керээзи-биле ажылдан турар хойжуларның күш-ажылынга тураскаадып, совхозтуң күш-ажылчы алдар тугун кодурген. Малчыннарның кыштаанын, ол черниң ады —Үш-Хады, байдалы шөөр мал азырап өстүрериже шоолуг таарымчалыг эвес, чоок-кавынын одары база хиреліг. Ынчалза-даа кызымак, чүткүлдүг чорук, мал чеми-биле доктаамал хандырылга эки ажылдаарынга салдарлыг болгай.

Улуг хойжу Татьяна Баавыдың чуруун совхозтуң мурнакчыларының чуруктарының аразында авып турганнар. Социалистиг чарыштың тинлекчилериниң чуруктары, күш-ажылчы коргүзүглериниң самбыразы совхозтуң конторазынын эжизиниң аксында шолде — суурнуң ап көскү черинде.

Бажыңга чугаалажып орувуста кыштагже кел чидар машинаның даажы дыңнадып орган. Кымнар эвес дээш, кады келген өөрүм, хойжу Адар-Мерген дашкаар үне бердилер. Малчын кижиниң чаңы черле ыңдыг. Дашкаар үргулчу сагыш салып орар. Өрүү-куду чоктаан автомашиналар, аъттыг кижилер, көзүлген бараан бүрүзү — хайгаарал-да.

Профессионал хойжуның ол шынарының аныяк оолда барын эскерген бис. Малчын кижиге ооң чугулазы, ажыктыы кымга-даа билдингир. Ону бодунга «килымал» байдалга — школага, суур иштинде бажыңнарның дөрт каназының иштинге чедип алыры барын болдунмас. Малдың аал даштындан өскээр үне берген уун билир болгаш, малчын кижи дораан тып алыр. Хоорай чүртүг оолдар, үруглар ыңдыг эвес болур чораан, ой иштинче аът кире бээрге, ону дегийт тып ап шыдавас.

Бодап-даа көөрге, Адар-Мергеиниң хойжу стажы чүгле школа доостуру-биле эгелевээн. Чайгы, чылдың өске-даа эргиледериниде, адаиезинге дузалажып турган, малчын мергежилиин үндезиниерин шиңгээдип алганы ол-дур ийин деп болап, хойжу өг-бүленин совхоз-биле чарып алган керээзи-биле таныжып ор мен.

Ол кадында автомашина коданга чедип келген. Келген улус аныяк хойжуның ада-иези Татьяна Баавыл биле Эрес-оол Ховалыг олар болду.

А. МОНГУШ.

ЧУРУКТА: аныяк хойжу Адар-Мергеи.

О. ОХЕМЧИКТИҢ фотозу.

ШҮГҮМЧҮЛЕЛ БОЛГАШ ООН ТУҢНЕЛДЕР

• СЭКП Улуг-Хем райкомунуң пленумундан •

Партия Улуг-Хем райкомунуң V пленумунга илеткелчи болган санал бергенивер районда амгы ажыл-ишчи байдалды ханыыы-биле анализтээннер. Шүгүмчүлелдер ковей болуп, районнуң экономиказының адыр бүрүзүнде четпестерин долуузу-биле илеректеннер. СЭКП ТК-ның январь (1987 ч.) Пленумунуң шиитширлерин амыдыралга канчаар боттандырып турары, кижилерниң материалдыг ишчелеринге туттунуп, даалыргаан ажыл-херектерге оларның кандыг хамаарыгалыын сайгарганы ук пленумунга ажылын улам ажыл-ишчи шинчи кииргеп. Чүге диве, анда кадрлар-биле ажылды канчаар тургустиниын, оларның харыылаш турары участоктарында байдалдан эгелээни черле ыңдыг.

Районнуң экономиказының кол адыры — көдээ ажыл-агый. Партияның район комитединиң бюрозунга мал ажылынга байдалды чаа негелделерге дүүштүр эде тургузар талазы-биле хой катап чугаалажып, докташал-шиитширлерни күүсеп ап келген. Ынчалза-даа байдал өскериглеч ортаан. Маңаа чижек кылдыр бо чылдың бирги кварталында күрүнеге сатқан 578 баш бода малның чүс бири ортумактан куду деңгелдиг, а 46 баш мал арган болганын киирип болур. Ол мынаан 317 баш шөөр мал арган байдалдыг дужаттынган. Ажыл-агыйларда мал чеми четчир, кыш база соок чок эрткен. Мал ажылынга кадрларның келеогей эр-харыысалга чок чорду ук чижектерден-не чидеп мынажыл. Ажылды эрги арга-методтар-биле башкарып, специалистерден негелдеин кошкадып, хой-ле хурал-суглага үе чарыгдан, тодаргай удуртулганың чогундан районнуң совхозтары 26 муң рубльдиң карылгазынга чыл эгезинде-ле тавырыышкан.

Соок мал чеми чедиишпес түректиг кыштаглаашкын эрткен болза, хереглиг бир ажыл көрүп болгай-ла. Амгы хүннерде чамдык ферма, бригадаларда үүлге чаш эвес, улуг малдың безин хорамчазы ковүдеп турар. Чогум кандыг чылдагаандан мал хорап турарын орта тодаргаан.

Кадр айтырыы ам-даа чедир шиитширлеттинмейн турарын пленумга санал бергеи өштер шын шүгүмчүлээн. «Наймрал» совхозта партком секретары Т. Чечек-оолдуң чугаазы-биле алырга, бо талазы-биле байдал мында дүвүренчиг. Ажыл-агыйда инитиви-биле 65 специалист бар. Оларда эде тургустунуушкун үүлге сес кырында. Үүлге ортумак авеноюң эвес, кол специалистер безин директорның айтышкынын маңаа олурар. Часкы хову ажылдары эгелээн. Ынчалза-даа белеткел ажылдары мында тергиин багай. Шөөр малдың хорамчазы уламчылавышаан.

— Ангор ошку өстүрүп турар Эйлиг-Хемде кыштагдаашкын дүвүренчиг байдалда эртиен турар. Ооң чылдагааны үүлге чаңгыс. Эртиен чылын бистер тайгаже чайлаган үнмедивис. Чай оъдуу кесиээн арган малга хүр кыш безин берге: болбайн кавчаар — деп, «Күш-ажылдың хостуу» совхозтуң мурнакчы кадарчызы В. Доржу бодунун санаалын ыңдыг шүгүмчүлелден эгелээн. Дарга баштыг кижи-ле ковүдээн. Ынчалза-даа оларның тодаргай кылыышкан ажылы чок. Чүүк машиназынга буу-даа хан келгеш, малчыннарга дуза-даа катпайн, дедир шаап чаңа бээр. Төптеп хем чарып чыдар, мал одарлары кадыр-берт черлерге шанак, терге, аът, шары кожун ажыглаарының дугайын ол санаалаан. Ылаңгыя салбырда мал ажылының тускай эртемниглери аът муңун алгаш, малчыннар кезинги ажыктыг. Черле ынчаш шанак, терге малчыннарга улуг ажыктыг. Ук перекселдер ам уттундурган. Оларны садып алыр дээрге-даа чок. Ол айтырыгны чаңгыс удаа эвес тургузуп келгенин «Ак-Туруг» совхозтуң хойжузу И. Данзырын база чугаалаан. Малчынга кээп турар бригадир, зоотехник, мал эмчизиге ыңдыг айтырыг байтыгай, мырынай чогенчиг чүүл иегээрге безин совхоз директору харыылаар ужурлуг деп каар. Ынчангаш специалистериң хууда харыысалгазын улам бедидип, оларның ботбашкарынын ажылдаарын чедип алырын пленум кежигүнү малчын санаалдаан.

Партия райкомунуң бирги секретары В. С. Неделиниин илеткелиниде тодаргай сайгарылгалар кончуг ховар. Сеэлгү үеде мында шүгүмчүлел болган бот-шүгүмчүлелди ыяаң-ла турар чүүл ыңдыр көрүп бар чыдары шын эвес. Шүгүмчүлелге таварышкан кижи харыы ыңдыр бодуп база шүгүмчүлеп, четпестерин эдип алырын аажок азаар. Херек кырында кыяштаан чүүлдер көзүлбес. ТК-ның январь Пленумунга эде тургустунуушкун болган кадр политиказының дугайын чугаалажып тура, ёзу барымдаалаар, эрецгей чоруктардан чайлаарын шыңгыы айытқан. Бистиң кадр политиказыстың талазы-биле чугула угланыышкынны берип турар Пленумнуң материалдарын ханы өөренип, ону амыдырапга боттандырарын чогум-на райкомнуң пленумунан эгелээр турган ийик. Районда амгы хүннериң дүвүренчиг байдалдарынга доктаан, хой мал чидирин болдуруп турар кол зоотехниктер, мал эмчилериниң болгаш өске-даа кижилериниң ажылынга хамаарылгалыын ханы анализтээн болза ажыктыг-даа ышкаш. Мал, чер ажылында четпестерин чугаалап тура, РАУК даргазы В. В. Хангаевтиң дужаар, чагырар стилин шүгүмчүлээн. Ол дугайын моон мурнунда база чаңгыс эвес удаа айытқан. Ынчангаш районнуң агропүлетпүр каттыжышкынының даргазы шүгүмчүлелден патаа шоогуп калбаан чүве бе?

Районнуң тудуг организациялары планныг даалгаларын чылдың-на күүсетпейн келген. Шагаан-Арыг хоорай-да чуртталга тудуу саадашкында турбушаан. Эрги хоорайда чуртталга байдалында таарымча чок чоруктарның уржуундан, чуртталга шөлүбиле дарый хандырарын негээн дилегиг кижилер улам көвүдээн. Тудуг объектилери шынар чокка хүлээттинип, ажыглалга киирериниң хуусаазы узамдыгар «ларыг» хоочурап бар чыдар. База-ла моон мурнунда шүгүмчүлелден уштунмайн келген бо улуг тудуг коллективинде кижилер-биле ажылды эмин эрттир багай чоруткаңнынан ыңдыг байдал тургустунган. «Шагонартудур» трестe ажылчыңнарның үнер-кирер чоруу ашырылбаан. Трестe инженертехниктиг ажылдакчыларның боттарының эки түрааы-биле ажылдан үнер чоруу эрткен чылдаазындан көвүдээн. Тускай эртемниглериң ажылдаарынга таарымчалыг байдалдарны тургуспаанындан ыңдыг чоруук тургустунган. Удуртур кадрларны шилип алыр болгаш оларны ажылга таарыштыр тургузарын трестe партбюро чедип албаан. Ында партбюро секретары В. Шумихина кадрларны өөредир болгаш кижизидер ажыл чорудар орнунга, белеи кадрларны өскээртен тып бээрин негээр. Ол шыкаш «Күш-ажылдың хостуу» совхозтуң парткому (секретары О. Седин) тускай эртемниглерин шилип алырда, оларның ажыл-агыйжы, политиктиг, ажыл-чаң шынарларын барымдаалавайн келген. «УТКА 25 чылы», «Улуг-Хая» совхозтарының парткомнары, ыяш ажыл-агый черинде, хоорай Совединде партия эге организациялары коммунистериниң авангардчы ролюн бедидип, эде тургустунуушкунче дарый кирерин пленумга чидиг-биле шүгүмчүлээн.

Районуң социал-экономиктиг хогжүдезиниң айтырыгларының оожум шиитширлеттинии турар. Кадрларны шилип алырда оларның политиктиг болгаш ажыл-ишчи мозу-шынарынче кичээнгейни кошкак үглаидырганындан, чамдык партия организацияларында айтышкыны бээр, административтиг ыйнышкынар ажыглаар, ажыл-агый удуртуруунуң хүлээлгезин күүседир шыны эвес методтар ам-даа бар.

Марксизм-ленинчи билиглер-биле ханы чепсегленген, мозу-шынар талазы-биле толептиг кадрлар ажыл-херектиг чаа уг-биле башкарып шыдаарлар. Шак ындыглар районда эвээш эвес. Ынчалза-даа кадрларны шилип ажыл көзүлдүр кошкак. Районнуң партия организациязыларында хостатқан ажылдакчыларның үүлге 20 хуузу дээди тускай эртеминг. Практика биле теорияны холбап, хүлээп ап турар шиитширлериниң социал база кижизидикчи ужур-утказын баш удур билир аныяк кадрларны кижизидер ажылды кошкак тургускан. Чогумна мындыг четпестериниң түңнелинде партийжи корум-чурумну үрээринин таварылгалары ам-даа бар. Сеэлгү ийи чыл иштинде партия кежигүнүнден үндүрткеннериин аразында дөрт удуртукчу кирип турар. Ол алды коммунист удуртукчуларга шыңгыы доңгузланы берген. Оларның он дөртүн ажылындан хостаан.

Районнуң партия эге организациязында ажылдың сулаын райком билип турган. Ынчалза-даа байдал мында эрги хевээр. Коллективте партия хуралдары болбайн баргылаар, партия кежигүнүге кандидат ийи аныяк коммунист партийжи шылгалданы эртип шыдаваан. Харын-даа мында эге организация секретарылары хой катап солушкан. Кадрлар-биле ажылды кошкак тургускавындан райпода специалистер чедиишпес.

Эде тургустунуушкунну улам ханыладырда, чүүүл-даа мурнунда партия организациялардың ажылын үениң тыныжынга үүлдештир эде тургузары негеттинер. Ук хемчеглер районда кончуг оожум чоруп турары пленумга илереттинген.

Болган шүгүмчүлелдерден боттуг түңнелдерни үндүрүп, СЭКП район комитедиң цехтер, ферма бригадаларда партболүктерден эгелээш ажылын чаартыры күзенчиг.

Э. ДОҢГАК,
бистиң тускай корр.

ХОВУ-АКСЫНДАН

МЕДЭЭЛЕР

◆ «Тыва кобальт» комбинаттың ажыл-ишчилери Улуг Октябрьның 70 чылына турасхаттаткан социалистиг чарышта идепкейлиг киржип турар. Комбинаттың коллективи бирги кварталдың түңнелдери-биле продукция бүдүрериниң, ону сайгарарының планныг онаалдазарын долуу-биле күүсеткеш, күш-ажылдың бүдүрүкчүлүүн эрткен чылдың бо үезинге деңнээргe 12 хуу бадытқан.

Бүдүрүлгениң цехтеринин аразында социалистиг чарыштың түңнелин үндүрген. Коммунист Михаил Иванович Лазаревтиң удуртканы гидрометаллургия цехиниң коллективи бирги кварталдың түңнелдери-биле эң бүдүрүкчүлүү болган сагыыга-чуруумнуг ажылдаан, цехтер аралында шилчип чоруур кызыл туктуу чаалап алган.

Коммунист Валентина Данзын-Бүрбү, кран башкарыкчызы Нина Герасимова, аныяк аппаратчиктер Николай Довгак, Роман Сотпа болгаш оолдар өскелер колчег санында шалынып ажылдап, бедик сорттуг продукцияны кылып үндүрүп турардыр.

◆ Хову-Аксының колушкан барааннар садыынын универмагында Ангелина Михайловна Олиперованың удуртканы ааш-чем барааннар салбырының коллективи бирги кварталда план баштаар 255 муң рубльдиң барааннарын чонга сайгарар турган, садыглаашкынның мурнакчы аргалары ажыглаан турган 7 муң рубльдиң барааннарын ажыр сатқан.

Бо улуг чээс коллективтиг садыгчылар Надежда Колпакова, Ольга Тимофеева, Надежда Норбитая болгаш оолдар өскелер ах сетиглиг шалынып ажылдан турарлар. Оларга колуннан баргаш, ыяр садыының коллективтер аразынга шилчилир кызыл туғун болгаш 50 акшаның шаңналың тывыскан.

◆ Комбинаттың ажылчыларын чемнерер № 2 столованың коллективи база эки ажыктаан, планныг онаалдазын 110 хуу күүсеткен. Оъ-аминаттың ааш-чемнең ассортиментизин ковүдеп, четчиө санныг кылганындан болган новаврлар коллективинин бедик культурлуг ажылдаанындан чедип алыптыган.

В. КАРА-САЛ.

ХУУСАА БЕТИНДЕ

Май 1-ниң байырлалынга утиуштур социалистиг чарышка киришкеш, «Тувапромхимсервис» бүдүрүлге каттыжышкынының дөрт айларның планныг онаалдазын челиишкинниг күүсеткен.

Дөрт айларның планныг онаалдаларын хуусаа бетинде дооскан № 1, 6 парикмахерскаалардың коллективтери-ле чарыштың муруузу олурууда. Ол шынаа № 2, 4 парикмахерскаалар шилип үлүүчө база хуусаадан арте киргеннер.

З. ЛУКЬЯНЕНКО.

«Тувапромхимсервис» каттыжышкынының пол ишчизи.

Тыва АССР-ниң Дээди Совединиң доктаамал комиссияларында

САНИТАРЛЫГ БАЙДАЛДЫ ЭКИЖИДЕР

Тыва АССР-ниң Дээди Совединиң Чуртталга-коммунал ажыл-агый болгаш чаагайжыдыгга талазы-биле доктаамал комиссиязының хуралынга Тес-Хем районнуң чурттакчылыг суурларының санитарлыг байдалын экижидер, ажылчы чонуң кадыкшылын камгалаар талазы-биле айтырыгны чугаалажып.

Бо айтырыг талазы-биле комиссия кежигүнивер баштай улус депутаттарының Тес-Хем район Совединиң күүскомунуң парганының оралакчызы А. Д. Ондарның илеткелин дыңнаан. Ук илеткелден база комиссия кежигүнивериниң хурал мурнунда кылган хынаалдазының түңнелин-биле алырга, Тес-Хем—чурттакчы чонунуң санитар-эпидемиология талазы-биле чогумчалыг чоруун хандырар талазы-биле ыңдыг кошкак ажылдыг районнарының бирээзи. Чижээ, Самагалдай, Чодураа болгаш Шуурмак суурларының, райпо, септелге. техниктиг бүдүрүлге, район үзелгезиниң, орук тудуу дээримшкаш черлериниң девискээриниң санитарлыг байдалы дыка багай. Чурттакчылыг черлериниң аштап-арыглаашкынын план ёзугаар доктаамал чоруттайн, ылаңгыя район тоңуунде хуу бажыңнарының богун үндүр сөөртүүн доктаамал организаставаайн келген.

Бо четпестерни чайладыр талазы-биле кандыг хемчегер ап турарын комиссия кежигүнивери районнуң санитар-эпидемиология станциязының эмчизи М. О. Өлеенден база айтырып, чамдык сүмелерни берген. Хамыатын муруунда чонунуң калыкшылыы дээш олар ажылдаар, мынчаташ, хоорай, суурларның бедик культурлуг чоруугга оларның салыышкынын улуг дээрзин демдеглээн.

Черле ынчаш, ук районда кылыр ужурлуг ажылдар ыяаң эвес. Арыг суг үнүп чыдар черлерде санитар камералының эоназын организаставаан, суг замчыдар хоолайларны септеевейн турар, а садыгның болгаш инитиниң чемненилгезиниң объектилериниде санитарлыг байдал чаржыныыг. Ындыг чылдагаандан эртиен чылын санитар албаны 9 объектиниң уруглар садын, райпо столованың хаттаан. Ынчалза-даа оон түңнелин ам-даа негелдеге дүүшпейн турар.

Совхозтарның саанчыларының, инитининң чемненилгезиниң болгаш школа навы четпээн уруглар албан черлериниң ажылдакчыларының эмчи шинчилгезин ай санында чорудары көрдүгеен түрбуже ол ажыл үстүп турар. Ажылчыннарның санитар-амыдырал өрээлдери-биле хандырылгазы багай. Мал ооладашкынының үезинде сакмаң ажылдарынга ажылдаар кижилерге тарылга кылбас чоруктар база бар.

Кедээниң чурттакчыларының арыг-шевер болуруна чунар-бажыңнарның ужурлузавы улуг. Ындыг турбуже бо районда олче сагыш салышкын ам-даа кошкак. Суурларда чунар-бажыңнар хирлиг, ону тускай будумелдер-биле болбаазырадып чуг. байы келген, чамдык кодан. нарда чунар-бажың безин чок.

Районда чонуң аарып-арыкшы турарының бир чылда. гаанны — садыг-магазиннерге санитар-эпидемиология чурумнарын хажыдып турары. Продукт аймаан магазиннериниң хирлиг шалазының кырынга салып турган таварылгалар бар. Аъш-чем өөртүүр машинаны совхоз-тар тускайлавайн, таварышкан транспортуунга сөөртүп тургулаан.

Ылаңгыя интернаттарга чунар-бажыңнар туларының айтырыгы база чугула дээрзин доктаамал комиссия кежигүннери демдеглээн. Школачыларны иштиң чунар-бажыңнарже кирип турарынга чамдык аарыглар база чыпшынып турар.

Хуралга доктаамал комиссия кежигүннери В. С. Очур-оол, А. И. Артемова болгаш өскелер-даа үүве чугаалаан болгаш үүлге Тес-Хем районнуң эвес, республиканың өске-даа хоорайларының суурларының санитарлыг байдалын экижидер талазы-биле сорулгаларга доктаваан.

Хуралды Тыва АССР-ниң Дээди Совединиң Чуртталга-коммунал ажыл-агый болгаш чаагайжыдыгга талазы-биле доктаамал комиссиязының даргазы В. А. Парунин эртиргеп.

Партийжи амыдырал

ЭРГИЖИРЭЭН АРГА-ХЕВИРЛЕРДЕН ЧАЙЛААР

СЭКП Мөңгүн-Тайга райкомунуң пленуму

СЭКП ТК-ның январь (1987 ч.) Пленумунуң болган партия ооқомунуң бешки пленумунуң шиитпирлерин күүседир талазы-биле район-нуң партия организациялаарының сорулгаларының дугайында» айтырыгны чугаалашкан. Партия райкомунуң бюрозунуң плетселии СЭКП райкомунуң бирги секретары О. Н.-С. Шагдыр-оол кылган. Районуң кол экономиказы — мал ажыл-агыйының, ооң сайзыралының дугайында чедир кылдынмайн турар чидир, ойу келген айтырыгларынга амалыштн кылып, сорулгаларны салган. Нинтининң малының баш санын өстүрер, ооң алыр продукциязы бедилер, күрүме мурнунга планныг онаалдаларны күүседир дээш мал ажыл-агыйының ажыл-ишчилери чылдар айбы-биле багай эвес түңнелдерлиг ажылдап келген. Беш чылдың түңнелдери-биле район шаң. мал-макталдарны ап келген.

Ооң-биле чергелештир совхозтар, ацаа хамаарышкан будүрүлге адырлары, ол черлерниң ажилин баскарып, организастап турар РАУК чөвүлели даргазы (Э. О. Саая) ажылдың арга-дурзулгазын сайзыратпайн, эрги метод-биле ажыллап, түгле сан талазы-биле күүселдеже ынчаңгейин салып, бот-тарын оожуктуруп, кол экономиктиг көргүзүглер болур будүрүлгенің ажыктын бедидери, шынарны акижиде-ринче кичээнгей салбан келген. Мал ажылы үр чылдар дургузунда интенсивтиг арга-биле чоруттунмайн келген. Бир баш малдан кырган ап турар дүк, саап алыр сүт күрүмеге дужаган малларның дириг деңзизи, 100 башка онаашгыр доруктурган мал төлү чаңгыс-ла деңзелде хевээр. Харын-даа сөөлгү чылдарда улам кудулап эгелээн. Тодаргай-биле алырга, хойдан кыргын ап турар дүк түгле 0,8—0,9 кг. Малдың чаш төлүн камгалап алыры кулундам өскээн хураган, анай, бызаа кудулаан. Улуг, бичe малдарның чылдар айбы-биле өлүп хорары, дудагдал-самчыгдалы кончуг улуг хемчээлдиг.

Мал продуктуларының бот-үнези кызыгдыр хамаанчок, өзүп турар, 1986 чылда бир центнер хой ъдының бот-үнези — 27 хүү, дүк — 5,4, сиген—28,8 хүү өскен. Совхозтар директорлары, РАУК чөвүлели бо четпестер-биле эптежип, ажылга чаартылгаларны кылырынче, боттарын акшаландырарын чедип алырынче, будүрүлгенің ажыктыг, орулгалыг болурунче, бот-оруга-чарылгаже дорт, тодаргай кирбейн турар. Эки өгелээшкиниерни тоомчага албайн турар.

Кодээ ажыл-агыйда чаңгыс черде тапталышкынның болган туруушкунуның кол чылдагааны агроүлетпүр каттыжышкынының чөвүлелиниң, ооң специалистериниң арган хевээр ажылдап турарында. Специалист кадрлардан негелде кошкак, оларның бот-харысалгазы, ботидепкейн четпес, бижыглаттырган участогунуң ёзулуг эвэн мен деп ханызы-биле медереп билбес.

Малчыннарның ажылдаарынга, чурттаарынга тарымчалыг байдалдар тургустунмаан. 194 малчының 96-зы өгледе чурттавышаан. 106 өгелеер электри чырыбыле хандыртынмаан, кодаңкарда түгле 7 чунар-бижың бар.

Совхозтарда човаачылар, трактористер белеткээр ажылче кичээнгей салбаанындан, бо күннерде 15 човаачы, 21 тракторист хереглеттинип турар. Малчыннарның харназыны удыгткан. Мал ажылынче амыктарны хаара тудар, оларга таарымчалыг байдалды тургузар айтырыг шиитпирлеттинмейн келген.

Чөнну чурттапга бажыңнары-биле хандырары чидир болуп артышаан. Мугур-Аксы суурда бажың өлчээнде 166, ооң иштинде 100 хире ог-бүле шуут бажың чок. Школа назыны четпээн уругларның түгле 14,7 хуузу садикте хаара туттунган. Ол шыкаш культура, улус өөредилге, спорт комплексининиң ажылында четпестер катаптаттынып турар, эки талазынче өскерлишкиннер болбайн турар.

Районнуң экономиктиг болган социал хөгжүлдезинде бүгү четпестер хамыктың мурнунда партия райкомунуң, парткомнарның болгаш партия организацияларының сула ажылының, оларның оожум эде тургустунуп турарының түңнелиндир. СЭКП райкому, ооң секретарылары эштер О. Н.-С. Шагдыр-оол, В. Д. Хемер-оол, кылдыс эргелекчилери С. Б. Доңгак, Д. Ш. Хертек, Ю. Д. Доскаар, М. Ч. Ондар, М. М. Хомушку ажылын шүшпеп эде тургузуп, районнуң социал-экономиктиг хөгжүлдезиниң, кадрларны шилип, ажылга таарыштыр тургузарының, чон ортузунга партинниң идеологтуг, масса-политиктиг ажылдарын экижиде-ринің айтырыгларын четпес шиитпирлеп турарын пленумга айтыкан.

Эде тургустунуушкунну боттандырары парткомнарның, партия организациялаарының чогаадыкчы, тывыңгыр, инициативтиг, ажылхерекчи чоруулдан кол хамаарыр. Совхозтарда парткомнар секретарылары Ө. С. Салчак, О. Х. Амыртак ажылынга кончуг ооҗум эде тургустунуп турар. Коммунистерниң авангардчы ролюн бедидер, коммунистерден уставчы негелделерни шыңгыы айтырар, күүсеттирер ажыл шүшпеп. Ооң түңнелинде 1986 чылда совхозтарның будүрүлгеде ажылдап турар коммунистериниң 57,7 хуузу, бо чылдың бирги кварталында 61,7 хуузу социалистиг хүлээлгелерин күүсеттпээн. «Мөген-Бүрен» совхозтуң партком секретары Ө. С. Салчак партия ажылын шиңгээдип алырынга четчир үе арткен. Ол хирезинде партком-унуң ажылында экижидилге көзүлбейн турар. Айтыышкын барымдаалап ажылдарын уламчылавышаан.

«Мөген-Бүрен» совхозтуң директору, кодээ Советтиң даргазы (О. А. Ооржак, В. С. Саая) арагалап, чурум үрээш, партия талазы-биле шиңгы доңгуттургаш, үчёт карточказынга киир бижитпеннер.

Партия организациялары коммунистер-биле ажылды четпес тургузуп, уставны негелделерге хажык чок күүседиринге шыңгызы-биле айтырып, негелде кылбайн турар. Ындыг фактылар ийи совхозтарның парткомнарында, райпода, амыдырал хандырылга будүрүлге эргелиинде, административтиг органнарда партия организацияларында бар.

1985—1986 чылдарда инитиаз-биле 16 коммунист Уставты каржызы-биле хажыткаш, партиялыг хүрээлениниден үндүртпеи. Ол-ла чылдарда 20 коммунистер партия талазы-биле шыңгы хемчег алыскан. Оларның хой кезии — арагалаашкынның түңнели. Сөөлгү алды чылдарның иштинде партия райкомунуң номенклатуразында турар 26 ажылдакчы арагалаан, ажылын үгбааны дээш ажылындан дүжүрткеннер.

Советтерниң ажылында эде тургустунуушкун кончуг ооҗум темп-биле боттанып турар. Чаартылгаларны, эде тургустумуушкунну боттандырбайн, ажылдың эргижирээн арга-хевирлериден ушпайн турар. Аппаратның ажылдакчыларындан болган эргелел удуртумчуларындан негелде куду, кодээ Советтериң ажылынга, практиктиг дуза эвээш. Райкүүскомнуң даргазы К. С. Дилак, оралакчылары К. В. Доңгак, С. С.-Б. Очур, секретары К. Д. Чыдан-оол ажылда четпестерни эдип, чон-биле ханы харылзаалыг ажылдаарының аргазын тыппаан. Районнуң социал экономиктиг хөгжүлдезин дүргедедириниң практиктиг хемчегерин сула организастап, ажылчы чоннарның амыдырал-чурталгазында байдалдарны ханызы-биле өөренип көрбейн турар. Советтериң организас-массалыг ажылынга чогаадыкчы чаа үүлдерни тып шыдаваан.

М. ОНДАР,
СЭКП райкомунуң чанында парткомиссиянның даргазы.

Улусчу чогаадылганың ийиги

Бүгү-эвилел фестивалы чоруп тур

КӨРҮЛДЕ ҮРГҮЛЧҮЛЕВИШААН

Арамында чарыштыг районнарның болгаш Хөвү-Аксы ажылчын суурнуң, Ак-Довурак база Кызыл хоорайларының уран чүүлүүн ийиги Бүгү-эвилел фестивалының программазынга дүүштүр концерт көрүлдези эрткен дыштаныр хүннерде доозулган. Ынчалзажок фестиваль ам жанрлар аайы-биле уламчылаар, республиканың наймысчыларының чурттакчылары болгаш ооң аалчылары удавас солуп концерттерни база көрүп эгелээр.

Октябрьның социалистиг Улуг революциязының 70 чыл ооңга турасхаатkан бо уран чүүл көрүлдези аныяк Тываның культура амыдыралының хөгжүлдезиниң шапкынчаанын, талантылыг бот-тывынгыр артистериниң көвүдеп турарын харачилеп турар. Эрткен концерттерден шилип алдынган номерлерни чайын Наадым киржикчилеринге бараалгадыр. А чогум түңнел концерт Улуг Октябрьның юбилейиниң бүдүүзүнде болур. Ынчангаш бот-тывынгыр артистериниң мурнунда кылыр ажыл амдаа хөй. Уран чүүл ажылын черле сударатпазының чугулазы моон илдең.

Чашпы-Хемниң Чаш-ла хаакка
Чадаганнаан орбадың бе.
Чара челзип келиримге,
Чашты хона бербедиң бе.

Улустуң бо болган ескелдаа ырыларын, кожамыктарны болган хөөмей, каргыраапы байлап ажыглаан «Йорээл» ансамбль Чөөн-Хемчик районнуң концертин ажыктан. Бо фольклор ансамбли чоннуң хөгжүм херекселдерин четчир кылдыр ажыглаан. Бо номер жюри кежигүнеринің үнелелин алган, ам Наадымга чедир хынамчалыг белеткенири негеттинип турар.

Дайын чылдарының ырыларын гармонистер ансамбліниң күүсеткени, Наталья Потрохованың удуртулгазыбиле уруглариың ойнаакартар театрының көргүзүглери, районнуң улусчу контроль комитединиң даргазы Хожуроол Монгуштуң Василий Монгуштуң «Анонимщик» деп шүлүүн номчаны көрүкчүлериниң бедик үнелелин алган. «Степные напевы» дээн казах ырыны повар Алтын-Хан Аулбекова аянныг болган артиссиг ырлаан. Жюри кежигүнери А. Новиковтуң «Баллада о русских мальчишках» деп ырыны ыры ансамбліниң күүсеткенин, ылаңгыя башкы Валерий Лесовойнуң аңаа солистээнин оказалап демдеглээн. Маңаа Чадаананың № 2 ортумак школазының бо физика башкызының активизиин айтыры чугула. Ол концерт эгелээринің мурнунда бодунуң ыяштан болган дазылдардан кылган амыдыларының делгелгезин база көргускен. Чөөн-Хемчиктиң төлээлери оон ооң уран кылыглардан чүнү-даа эккелбээн.

Жюри кежигүнери көрүлдеге келген беш танцының дөртүн Наадым киржиниларынге бараалгадырын шиитпирлээн. Ол дөрт танцының бирээзи — хөгжүмхореографтыг «Хамнаарак» Ооң чогум хамнаарактың сагындырар чүвү-даа чок болуп турары элдеп: шимчээшкинин-даа, өң-чүвүнү-даа (кеви туржук ниити шимелдезин — артында кожегези безин) аңаа дүүшпес. Харын, «Ховаганнар» дээн болза ужуругут ийик: хой чүзүн чечен, чидиг болган чыры өң оны бадыткап шыдаар.

Чөөн-Хемчик районнуң хөйүүн ырызының белеткели чер албаан, сула болган дээрзин көрүкчүлер дораан эскерген: ыраажыларның үнери чаңгыс ай эвес, хөгжүм үнү база ындыг, байырлачыг болгаш көдүрлүүшкүнүүг шинчи чок. Кожеге ажылдар мурнунда белеткеп албаан микрофонну ыры үезинде улус алаакты-рып эдерге-даа, улуг дуза бербээн. Чогум концертте эки белеткеттинген номерлер бар, ынчалзажок оларның күүсединчилери — бот-тывынгыр артистер эвес, а культура болган уран чүүл ажылдакчылары, ажылды удуртур, ацаа үлегерин көргүзер кижилер.

Чөөн-Хемчик районнуң бо көрүлдеге киришкен төлээлери үк концертти июньда Кызылга көргүзер. Жюри кежигүнериниң шиитпири ол. Ындыг болганда ол үеге чедир шыңгыы белеткенири, харымсалгалыг ажылдаары негеттинип турар. Көрүкчүлерниң «дворе белеткелдиг районнардан Кызылга көргүзер концертти шилип алган болза!» диижип турган күзелин хандырар херек.

Уран чүүлдүң көрүлде бүрүзүнге чаа чүүл, харыңаа ажыдыышкын, адак дворге мурнукувудан эде тургустунуушкун турар үшүрлүг. Соруглга база ол. Бо удаада Улуг-Хем районнуң уран чүүлүнге ындыг ажыдыышкын — оларның күш-ажылдың хоочуну Ооржак Хүреңги тып алганы. Орайтап-даа болза ааң. «Байла Хемчиимин, бадыра бергенде ооң чиңге, өткүт болган кыңгыраап үнү боду-ла төктүп кээр. Ону хой кадарып чораан кожалары болган культура ажылдакчылары та канчап дыңнаваан чүве, түгле Арыг-Үзүү Культура бажыңының техниктиг ажылчын болу бергенде ам эскерип ааннар. Талантылыг бот-тывынгыр ыраажыны Тыва радио дораан чазаан, ооң уттундурбас болган сорук кинрикчи үнү удавас республикага чаңгыланы бээр.

Сөөлгү үеде фольклор ансамбльдери элээп көвүдеп турар апарган. Улуг-Хем районнуң «Дембилдей» база «Амыран» ансамбльдери база эки ойнаан. Ылаңгыя Ак-Туругдаг профтехучилище башкызы Кандыр-оол Бегзинің удуртканы «Дембилдей» көрүкчүлериниң мактавын алган. Ада-чурттуң Улуг даймының киржикчилери болгаш күш-ажылдың хоочуннары Г. Т. Попов, С. Н. Килин, И. М. Кузмин олар «Освобождение» деп фильмден «Последний бой» деп ырыны үш үнге ырлажырга, адыш часкашкыны үзүктелбейн турган.

Танцы аймаандан «Тачанка» жюри кежигүнериниң мактавын алган. Ынчалзажок ооң ескө районнарының, ылаңгыя 40-50 хире киржикчилиг Төс-Хемниниң четпес болганы илдең. Черле танцыларны белеткээн сула. Чижээлээрге, «Литва польканы» танцылап турган, бир уруг озалдан калган, ооң өөрүнүң сооңче аңаа хыналтап чорупкан. «Башкак танцыны» тепкеңи база дескн эвес, мурнаар азы озалдаар таварылгалар бар. Танцычыларның бирээзи барын ужарга, көрүкчүлерге дыка-ла харааланчыг болган.

Концерт «Далай кыдыында байырлал» деп хөгжүм-хореографтыг көргүзүг-биле төнген. Концерттиң бүгү киржикчилери ацаа хаара туттунган-даа болза, бо көргүзүг көрүкчүлериниң сагыш-ыңга четпээн.

Бо чарыштыг ийи район концерт белеткелин ескө районнардан оранчок үр чоруткан, башкайгы районнарның концерттери көрүп, оларнан үлегер ап, четпестерни чайладып алыр үе турган. Концертти белеткеп турган культура болган уран чүүлдериниң ажылдакчылары база дуржулгалыг болган ол талазы-биле биилгиг кижилер. Чөөн-Хемчик районда «Сани» ансамбліниг безин ажыллап чораан кижилер бар. А Улуг-Хемде РСФСР-ниң база Тыва АССР-ниң культуразының алдарлыг ажылдакчызы балетмейстер К. Анай-оол, Кызылдан чаңдып келген сураглыг танцычы, Тыва АССР-ниң школазының алдарлыг башкызы Н. Тыртык-Кара, Тыва АССР-ниң культуразының алдарлыг ажылдакчызы Оюн Кара-кыс, оске-даа түскай эртемнилер болгаш талантылыг организакчылар бар. Бо бүгүнү өөренип көрүп, моон түңнел үндүрери чугула.

Чарыштыг районнарның уран чүүл көрүлдези доозулган, көрүлде ам-даа уламчылавышаан.

К. ЧООДУ.

Андрей Гордеевич ГАВРИЛЕНКО

1987 чылдың апрель 28-те 68 харлыңында Социалистиг Күш-ажылдың Маадыры, Ада-чурттуң Улуг даймының киржикчизи, 1949 чылдан бээр СЭКП кежигүнү, эвилел чергелиг персоналдыг пенсионер Андрей Гордеевич Гавриленко мөчээн.

А. Г. Гавриленко 1919 чылдың июнь 6-да Томск губерниязының Щегловск уезданинде Локти суурга төрүттүнген. Болдунуң күш-ажылчы ажыл-чорудулгазын 1934 чылда колхозка эгелээн. Районнуң чер киллизиниң воотекинга, ВЛКСМ райкомунуң учет секторунуң эргелекчизи, Новосибирск областың Титовск районунуң улус сударунуң судыкы болуп ажылдап чораан.

1939 чылдан 1945 чылга чедир А. Г. Гавриленко Совет Армиязының хүрээлеңинге албан эртпирип турган. Ада-чурттуң Улуг даймының чылдарында танк командири, 16-гы Армиянның 94-кү танк бригадазының штаб начальнигиниң дузалакчызы, өске-даа албан-дужаалдарга ажыыдан чораан.

А. Г. Гавриленко 1945 — 1969 чылдарда Промышленновск районнуң «Сибиряк», «Победа», «Мир» колхозтарының башкаар черинің даргазынга, Кемерово областа Крапивинск районнуң «Барачатский» совхозунуң ферма эргелекчизи, директорунуң оралакчызы болуп ажылдап турган.

1969 чылда А. Г. Гавриленко Тывага чедип келген болгаш 1975 чылга чедир № 1 орук-түдүг эргелелиниң начальнигиниң оралакчызынга ажыыдан турган. Пенсиняже үнээ-даа, «Кызылцвет» түдүг эргелелиниң техниктиг хандырылга кылдынанго ажыыдан турган.

Кодээ ажыл-агыйын хөгжүдериңге ачы-хавыраазын дээш А. Г. Гавриленкого 1957 чылда Социалистиг Күш-ажылдың Маадыры бедик атты тывыскан. Ол Ленин, Кызыл Сылдыс, Ада-чурт даймы орденнериниң I болган II чергелери-биле, медальдар-биле шаңнаткан.

Андрей Гордеевич Гавриленконуң, коммунистиг, эвилең-эзилеп болган сагыш човаңгыр эштиң дугайында чырыткыныг турасхаал бистиң сагыш-сеткиливисте кеэзеде артар.

БОЛУК ЭШТЕРИ.

БАЛЫКТААРЫНЫҢ ЧУРУМУНДА ӨСКЕРИЛГЕЛЕР

Май 1-ден июль 1-ге чедир күргенге чажар үеде балыктаарын хораан. Балыктаарынга хандыкшылдыгларның, дайын хоочунмарының болган инвалидтернің кичээнгейинге балыктаарының дүрүмнеринде чамдык өскерилгелер болганын дыңнадыры чугула. Ада-чурттуң Улуг даймының киржикчилериниге болган инвалидтериниге айбаүш хонуп дургузунда чаңгыс четки-биле балыктаарын чөпшээреп каан. Четкиниң узуну 50 чедир метр болур. Инвалидтерге чөпшээреллиг Кызыл хоорайның балык камгалалының инспекциязы бижип бээр. Күзелдиг кижилер Красноярск хоорайда «Енисейрыбвод» эргелелиниче билдиришкинни чорудар. Бажыңының адресин, шыңызлагазының номерин, берген хүнүн, балыктаар үезин болган балыктаар херекселдин хевирин орта албан айтыр.

Балыктаарының дүрүмүнүң 7-ги үүлүнде немелдени киирген. Балык камгалалының күрүне болган хөй-ниити инспекторунуң сигналын ёзулаар судионуң болган өскээдаа транспорттуг шимчээшкинин доктаадырын ында айтыкан. Модээ соонда инспекторнуң хемезинге чедип кээр.

Анчылар болган балыкчылар ниитилелдериниң кежигүнери сугга турган үези хамаанчокка бир балыктаашкында 4 мыйытты, 20 кадыргыны, 10 сигти, 12 пелядьты, 15 языны (сөөктүг балыкты), 80 ак-балыкты, 5 шортанны, 5 карпты өлүрүп болур. Кежигүн эвестерге 2 мыйытты, 10 кадыргыны, сигти болган пелядьты 5-5-ти, 60 ак-балыкты, шортанны болган карпты 3-3-түү чөпшээреп каан.

Чагытай хөлде спортчу балыктаашкынны организастап турар. 15 пелядьты, 20 лещти, 20 языны, 5 шортанны, 10 карпты оон тударын чөпшээрээн. Айыттынган хевирниң балыктары чаңгыс угда кирип болур.

Плотваның, ала-буганың, карасьтың, тугумнуң деңзизин бир балыктаашкындан 10 килограммдан ашпас ужуруглуг. Мезилдиң, пескарьның, ёрштиң хемчээл чок. Белди чүгле чөпшээрел-биле балыктаар.

Осетрге, стерлядька болган чаа салган балыктарга дегбес (тускай чөпшээрелге чедир). Бо балыктар сыртқышка таваржырга дораан сугже салыр болган ол черден балыктаарны соксадыр.

Енисейден чазын июнь 20-ге, Нойон-Хөлден болган Хам-Сыра хеминиң чоогунда хөлдерден июнь 1-ден июль 1-ге чедир, Чагытайдан болган Тываның өске хөлдеринден май 1-ден июнь 10-га чедир балыктаарын хораан.

Сентябрь 1-ден октябрь 10-га чедир Енисейниң адырларындан, хөөлбек суглардан балыктаарын база хорун турар. Сиг, пелядь балыктарны октябрь 1-ден январь 1-ге чедир тутпас. Азас, Тоора-Хем, Ий-Суг, Хам-Сыра хемнерден балыктаарын шуут соксаткан.

Енисейден часкы балыктаашкынны чурттакчы суурлардан 500 метрден ырак черге ийи адыр сыырткыышбиле түгле эриктен чөпшээреэн. Нинти ажыглалдың хөөлбектериниден чайгы, кышкы үелерде он адыр сыырткыш-биле, спининг болгаш торпеда-биле, өске-даа хевирлер-биле кижи бүрүзүнге он балыкты тударын доктаатkан. Эриктен октап балыктазынга он балыкты, чалгын чок пара-биле ийи балыкты чөпшээреэн. Кежигүн эвес кижилер ийи сыырткыыштыг чаңгыс кармак-биле балыктаар.

Балыктаар үеде кежигүн биледин бодунга ап чоруур. Дадывырын төлевээн болза, балыктаар эргези чок деп санаар. Балыктаан черни хирлендирбези чугула. Үүргене чажар үеде балыктарны хөлзедип болбас дээрзин утпацар, балыкчылар.

Н. БЕСКРОВНЫХ,
Тыва АССР-ниң балык камгалал инспекциязының улуг күрииспектору.

«ШЫННЫҢ» ШАҢНАЛЫ ДЭЭШ

Делегейниң ажылчы чоннарының эп-сеткил каттыштырылгазының хүнү — Май 1-ниң байырлалынга турасхаатkан «Шын» солуунуң шаңналы дээш 32 могенин хүрежи «Хүреш» стадионга 15 шакта эгелээр.

Ацаа киржирии күзээн могелер хоорайның күш-культура болган спорт комитединге кээп алыр бижидер. Данзыны апрель 30-га чедир тургузар.

Адрези: Интернациональная кудумчузу, бажың № 1.

КУЛЬТУРА-СПОРТ КОМПЛЕКИЗИ

ДЫШТАНЫР ХҮННЕРДЕ

МАЙ 1-НИҢ ХҮНҮНДЕ ХӨГЖҮМ-ШИИ ТЕАТРЫ

«Буратиноның чаа ужуралдары» Красноярскиниң оперетта театры көргүзер. 13—15 шактарда. «Рифей» деп ыры-хөгжүм ансамбліниң концерти (Челябинск область) 19 шакта.

«ЕНИСЕЙ» КУЛЬТУРА БАЖЫҢЫ

«Ох, уж этот царь горох» 13 шакта. «Май бир, час, чалыы назын» деп дыштанылга кежээзи 19 шакта.

«КОЛОС» КУЛЬТУРА БАЖЫҢЫ

«Экии, Май 1» деп уруглар утренниги 15 шакта. «Фестиваль Тывада чоруп тур» деп фото-делгелге 18 шакта. Аныяктарның байырлал кежээзи.

КУЛЬТУРАНЫҢ БОЛГАШ ДЫШТАНЫЛГАНЫҢ ГАСТЕЛЛО АТТЫГ ПАРЫГЫ

Май бирге тураскаатkан ажылчы чоннарның селгүүстээшкини. Хөглүг программалар 8 шакта. «Хүреш» стадионга чайгы спорт сезонунуң ажыдыышкыны. (Театржыткан көргүзүг 14 шакта. «Шын» солуунуң шаннаы дээш хүреш 15 шакта. Чазаары 15 шакта.

МАЙ 2-НИҢ ХҮНҮНДЕ ХӨГЖҮМ-ШИИ ТЕАТРЫНГА

В. Маймескул «Буратиноның чаа ужуралдары» 13—15 шактарда. «Рифей» ансамбльдиң концерти 19 шакта.

«ЕНИСЕЙ» КУЛЬТУРА БАЖЫҢЫНГА

Уруглар утренниги 12 шакта. Музыка калейдоскову» Дискотека 19 шакта.

«КОЛОС» КУЛЬТУРА БАЖЫҢЫНГА

«Музыка глобузу» Дискотека 19 шакта.

ГАСТЕЛЛО АТТЫГ ПАРККА

«Чурук бүргүүнде — Хүн» деп асфальтыга чуруктар конкурузу 12 шакта.

«Хөглүг старттар» Ойнаар машиналарга, чадаг-тергелерге уруглар маргылдаалары 13 шакта. Танцы шөлүүге аныяктарның дыштанылга кежээзи 19 шакта.

СПОРТ МАРГЫЛДААЛАРЫ

«Совет Тываның 5 чылы» стадионга эстафета маргылдаазы 11 шакта. Паркның спорт шөлүүнге баскетболга, волейболга бляц-турнир 11 шакта. «Хүреш» стадионга футболга бляц-турнир 10 шакта. Шыдыраа клубунга бляц-турнир 10 шакта. Ипподромга ат спортунуң бырлалы 11 шакта. Ча адары 10 шакта.

МАЙ 3-ТҮҢ ХҮНҮНДЕ ХӨГЖҮМ-ШИИ ТЕАТРЫНГА

Красноярскиниң оперетта театрының таныштырылга-концерти 18 болгаш 20 шактарда.

«КОЛОС» КУЛЬТУРА БАЖЫҢЫНГА

Школачыларның дыштаныр хүн клуву 13 шакта. Аныяктарның дыштанылга кежээзи 19 шакта.

«ЕНИСЕЙ» КУЛЬТУРА БАЖЫҢЫНГА

«Звездочка». Дыштаныр хүн клуву 12 шакта. «Ырлап бер, гармонь» Баймырлаа селгүүстээшкини 12 шакта. Улусчу уран-шеверлериниң делгелгези 12 шакта. Тываның ном үндүрер черинің ажылдакчылары-биле ужуражымышкын. Дыштанылга кежээзи 19 шакта.

СПОРТУ МАРГЫЛДААЛАР

«Хүреш» стадионга аныяктар оюнары 11 шакта. «Совет Тываның 5 чылы» стадионга футболга бляц-турнир 10 шакта. Баскетбол, волейбол оюнары 11 шакта.

Май 2—3-те Воом даанга ДОСААФ-тың планеристериниң көргүзүү болур.

Редактор
В. С. ШАРАВИИ

КИНО

АПРЕЛЬ 30-ДЕ

«НАЙЫРАЛ»: «Ягуар» 9.30, 11.20, 13.10, 15.00, 16.50, 18.40, 20.50 шактарда.

«КАА-ХЕМ»: «Бродяга» 10.30, 13.30, 16.30, 19.30 шактарда.

«ВОСТОК»: «Крик дельфина» 15.00, 17.00, 19.40 шактарда.

«ПИОНЕР»: «Киносборник» 9.30, «За явным преимуществом» 11.00, 13.00, 15.00, 20.40, «Таинственный узник» 18.40, «Дальний Восток сегодня и завтра» 16.40 шактарда.

«ЕНИСЕЙ» к/б: «Блондинка за углом» 19.30 шактарда.

агаар

Республикага бичии чаар, хат секундада 9—14 метр. Агаарның температуразы хүндүс 5 градус чылыыр, дүне 5 градус соор.

Кызылга чагбас. Хат секундада 9—14 метр. Агаарның температуразы хүндүс 10—12 градус чылыыр, дүне 2 градус соор.

СЭКП Кызыл хооркому, улус депутаттарының хоорай Советиниң күүскому, дайынның болган күш-ажылдың хоочуннарының хоорай чөвүлели СЭКП кежигүнү. Социалистиг Күш-ажылдың Маадыры, эвилел чергелиг персоналдыг пенсионер

Андрей Гордеевич ГАВРИЛЕНКОНУҢ

мөчээнниң дугайын дыңнатпышаан, ооң доргул-төреддериге болгаш чоок кижилеринге ханы кажыдалын илергейлеп тур.

БОЙДУСТУ КАМГАЛААРЫ — БҮГҮ УЛУСТУҢ ХЕРЭЭ

АРГА-АРЫГНЫ КАМГАЛААРЫ — БҮГҮДЕНИҢ ХЕРЭЭ, ТАЙГАГА ОТ-БИЛЕ ОВААРЫМЧАЛЫГ БОЛУҢАР!

БОЙДУСТУ ХУМАГАЛЫГ КӨӨРҮНГЕ КИЖИЗИДЕР

«Балыкка — суг, кушка — агаар, аң-менге — арга-арыг, ховулар, даглар херек. А кижиге — Төрээн чурту херек. Бойдусту камгалаары дээрге, Төрээн чуртун камгалаары дээни ол». Орус көскү чогаалчыларының бирээзи М. Пришвинниң бо сөстери кижиниң бойдуска хамаарылгазын эң ханызы-биле илередип турар.

Кижилерниң бойдус-биле найралы — амыдыралчы эргежок чугула чүүл болур. Ынчангаш кижи бүрүзү бичии чажындан эгелээш-ле бойдусту, оон эгээртинмес байлаа — арга-арыгны хумагалыг көөрүнге боттарын чанчыктырар ужурлуг.

Арга-арыгга эң улуг айыл — өрт. Отту кайы хамаанчок ажыглаар болза, улуг каражага чедирип болур: чүс-чүс гектар черлерниң ыяжы, ак-мени, куштары узуткаттынып болур. Өрт-биле демиселл хөй күжениишкиннерни, эвээш эвес акша-хөрешгини негээр. Чамдыкта өрт өжүрүп турган кижилер амы-тынындан чарлып болур.

Бо чүүлдерни болдурбас төлээде, арга-арыгга барган азы баар деп турар кижилер өртке удур дүрүмнерни шынгыы сагыыр ужурлуг. Ол дугайын чогум-на харын ам, апрель 15-тен октябрь 15-ке чедир үеде шынгыы сагыыры — кижи бүрүзүнден негеттинип турар.

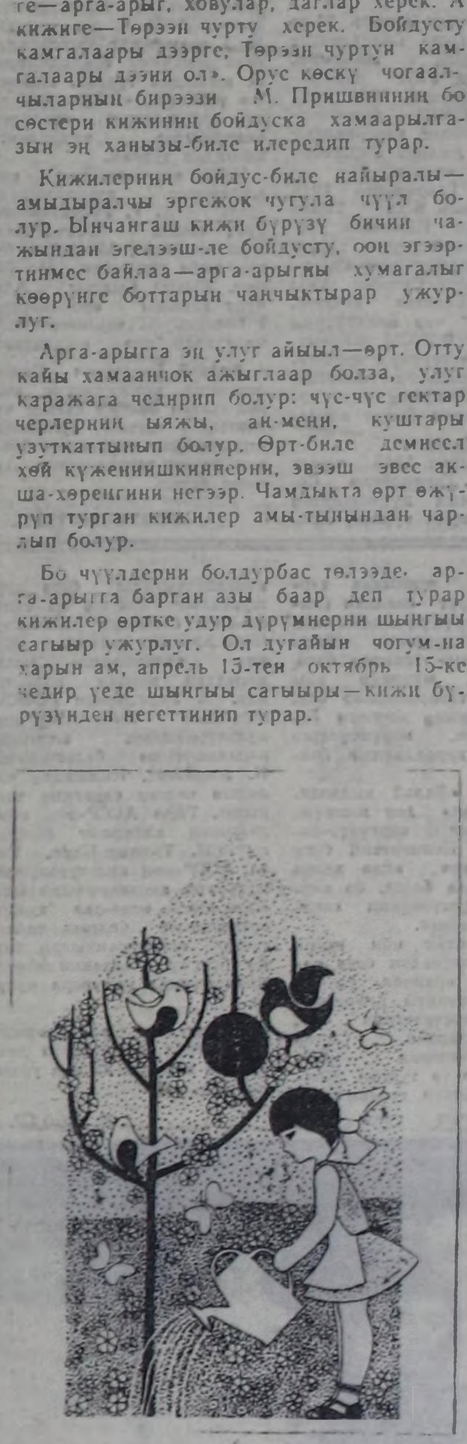

БАЙЛААВЫСТЫ КАМГАЛААРЫНГА ДУЗАЛАҢАР

Пионерлер болгаш школачылар, комсомолчулар болгаш аныяктар! Арга-арыгга чорааш, от-биле оваарымчалыг болунар, одаглар кывыспанар. Чажыттарынар от-биле ойнаар болза, дораан хорунар.

Школаларда лесничество кежигүнеринге кириңер, ногаан патрульдарны организастанар, өрт кывыычал — изиг, кургаг болгаш хаттыг үелерде арга-арыгны серемчилелдин-биле камгаланар.

Арга-арыг болгаш олурткан ыяштар хөй болган тудум-на, агаар улам арыг болур. Арга-арыг болгаш ында дириг амытаннар — кижиниң өнүктери, олардың өрттен узуткаттынган турарын болдурбанар.

Өрт болганын эскерип калзынарза, ону өжүрениниң бөдүүн аргаларын алынар. Өрттү будуктар-биле өжүр хап- элезинбиле дуй базырып, өжүрүп болур. Өрт болганының дугайын арга-ыяш ажылагыйынче, көдээ азы суур Советтеринче, совхоз азы милицияже дыннадынар.

Бойдуска хумагалыг болунар. Ону карак огу дег камгаланар.

Арга-арыгны камгалаарынга силериниң идепкейлиг киржилгенер бойдустуң байлаан камгалап алырынга дузалаар.

ЭГЭЭРТИНМЕС БАЙЛАК

Арга-арыг — бойдустуң эгээртинмес байлаа, ону «ногаан алдын» деп адап турар бис. Ол кижиге бараан бооп, 20 мун ажыг хевириниң продуктуларын бүдүрер чиг этти бербишаан, ак-мениниң, куштарның турлаа болбушаан, эм үнүштерни, мөөгүлерни, кат-чимисти берип турар.

Арга-арыг — бистиң «бөмбүрзээвистиң өкпе-чүрээ» болуп турар. Оон бир гектары чылда хөмүрзүг ажыг хейден болгаш доозундан 18 миллион кубометр агаарны арыглап турар. Фитонцит дээр эстээр бүдүмелдерин ылгап үндүрүп турар чадан ыяштар агаарны арыглап, аарыг нептередикчилерниниң өзүп көвүдээрин болдурбайн, оларны боттарынга чыып ап турар.

Арга-арыг чер ажылдакчыларының чаагай дүжүттү өстүрүп алырынга дузалакчы бооп турар.

Арга-арыг — чоннуң байлаа. Ону камгалап өстүрери кижи бүрүзүнүң хүлээлгези. Арга-арыг үргедекчи үелерни дозуп, доозуннуг шуургаларның, төктүп чыдар элезиннерниң, хөрзүн эрозиязының халавын доктаадып, хемнерниң долу суглуг болурун хандырып турар.

Арга-арыгның кажан-даа катаптатынмас чаражы — чогаадыкчы ажылдың, кадыкшылдың, чиик-сергек болурунуң үндезини.

Арга-арыгны катап тургузарынче, оларны өрттен, хоралакчылардан болгаш аарыгдардан камгалаарынга улуг кичээнгейни бистиң республикада үглендирип турар. Хөй-ниитиниң киржилгези-биле арга-арыгны камгалаар талазыбиле тайылбыр ажылдарын чорудуп турар. Школалар лесничествозунуң кежигүнери ногаан өнүктүң камгалалында. Чылдың-на «ССР Эвилелиниң болгаш эвилелдешкен республикаларның арга-арыг Хоойлуузунуң үндезиннерин» канчаар күүседип турарының дугайында рейдилерни чорудуп, арга-арыг хүннерин, өске-даа ажылдарны чорудуп турар.

БИСТИҢ НОГААН ӨҢНҮҮВҮС

— Арга-арыгның гектар бүрүзү хонукта 200 кижиниң, а ыяш бүрүзү ийи кижиниң амыдырап-чурттаарын хандырар.

— Ыяштарга, чадан үнүштерге болгаш от-сигенге доозуннуң 72, күгүрлүг газтың 60 хире хуузу дүжүп турар.

— Долгандыр турар хүрээлелге салдар чедирер талазы-биле бир гектар арга-арыг — 6—7 гектар далай болгаш океан суунга, хову-шынаада 3—4 гектар одар-белчиирге, чартык элезининг 23—25 гектар шөлдерге дең бооп турар.

— Бир гектар ногаан үнүштер чылда ортумаа-биле үш тонна кислородту берип турар, а ону кылымал арга-биле алыр диже, 690 рубльди чарыгдаар.

— Бистиң республикавыстың девискээриниң барык чартык кезии — арга-арыг, бир чурттакчыга-ла 30 гектар оваажып турар.

САКТЫП АЛЫҢАР

Көдээ ажыл-агый ажылдакчыларынга

Арга-арыг иштинге азы ооң чоогунга кывар-чаар материалдар складтарын тутпанар, өрт болза айыылдыг болур.

Арга-арыг — шөлдерниң үнүш-дүжүткүр болурунга эки салдарны чедирип турарын утпанар!

Ыяш белеткекчилеринге

«ССРЭ-ниң арга-арыгларынга өрт айыылын болдурбазының дугайында» дүрүмнерин сагыыры өрттерден арга-арыгны камгалаарының аргаларын бедидер.

Ыяш белеткелин эгелээриниң мурнунда өрт өжүрер эргежок чугула херекселдер-биле хандырарын удуртукчулардан негенер. Кывар-чаар материалдар шыгжаар черлерни дерип кылынар. Өрт айыылын болдурбазының дүрүмнерин бүгү ажылдакчыларның сагыырын чедип алынар.

Анчыларга, балыкчыларга, мөөгүчүлерге, арга-арыгга дыштаның келген кижилерге

Арга-арыг — ажылчы чоннуң дыштаныр чери болгаш дыштанылга бажыңнары, санаторнйлер, туристчи баазалар, пионерлер лагерьлери турар черлер болур.

Отту оваарымчалыг эвес ажыглаар болза, өрт үнгеш, арга-арыгның девискээринде турар дириг амытаннарны, куштар уяларын, өске-даа үнелиг чүүлдерни узуткап болур.

Өрттенниичел, чоорту кывар хола бөөшкүнеринге ажыглаванар.

Арга-арыг иштинге от ажыглаарда оваарымчалыг болунар.

Арга-арыгга шил сава аймаан, консерва лаазаларын, боктарны катбанар.

Апрель 15-тен октябрь 15-ке чедир.

ХОРУГЛУГ ЧҮҮЛДЕР

— Арга-ыяш ажыл-агый организациларының бүрүткелп болгаш эртирилге бижии чокта кижилерниң, тайгада янзы-бүрү ажылдар чорудуп турар бүдүрүлгелер болгаш организациялар коллективтериниң ынаар баары хоруглуг:

— Арга-ыяш ажыл-агыйының бүрүткели чокта экспедицияларны болгаш шинчилел бөлүктерин республиканың бүгү аэропорттары хандырбас.

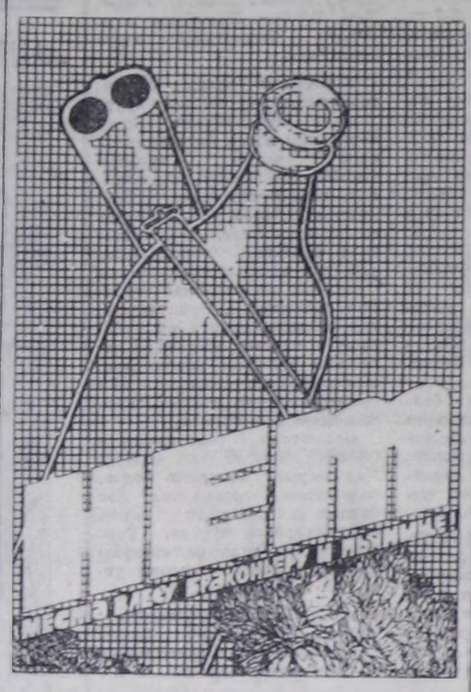

ЧАҢГЫС ЫЯШТАН

миллион оттуг-ыяшты (шүдүүзени) кылып ап болур, а чаңгыс оттуг-ыяштан миллион ыяштарны өрттедип каап болур.

ОЪТ-СИГЕН ӨРТТЕНГЕНДЕ

Часкы үеде улуг-даа, бичии-даа кижилер кур сигенин бо-ла өрттедип берген турарын көрүп болур. Хаттың улам өөскүдүп кээр чалбыыштары чылганы бээрге, оон оруунга үнүш-дүжүт-даа артпас, кара хөрзүн азы өрттенген тайганың хөй-хөй гектар шөлдери артып каар.

Чамдык кижилер кур сиген өрттеткеш, эки чүве кылып тур бис деп бодаар. Хүл болгаш хөмүр — чемиштидилге эвес-ле болгай. Кур сиген өрттедирге хөрзүнүң чемиштиг бүдүмелдерин узуткаар болгаш ону үргедээр. Ол канчаар бооп турарыл?

Оът-сиген боттары кургап кадарга, олар органиктиг үнелиг бүдүмелдерже шилчиир. Бодунуң амыдыралын эрткен үнүштер кадып прээш, черни дыгыш эвес үлдүргей болдурар, ынаар агаар чиниг-биле кирер, шыкты эки хүлээп алыр, эрозияга удур шыдамык апаар. Ынчангаш одаг-кыпсырыгга ынак кижилер бойдустуң боду бүткен чөрүдүүшкүнүнге улуг хораны билбейн чедирип турар.

Кур сигенин өрттедирининң хоралыын дуржулга көргүзүп турар. Чүл дизе, өрттеткен черлерниң үнүжү өске черлерден орай үнер. Үнүштериниң хевирлери безин өскерли бээр. Чалбыыш деттен чадан үнүштер, ыяштар кадып өлүр. Дириг амытаннары узуткаттынар, оларның чем баазазы ядараар. Үнүштер хоралакчылары узуткаар доос-караларывыс, ээрем-чиктеривис чидип калыр. Черге азы бедик эвес чадан ыяштарга уялап, төрүп-өзер соястаарлар азы куштар чиде бээр. Кур сиген азы савак өрттедирге арга-арыг өртү база уламчылаар. Олар дириг амытаннарга эгиттинмес хораны чедирер.

Ынчангаш дириг бойдус кымга эргим болгаш херек болдур, олар ооң хоразының дугайын кажан-даа утпас, ындыг янзылыг хөөнер-биле шинтпирлиг демиселди чорудар ужурлуг.

ТРАНСПОРТ ЭЭЛЕРИ ЧҮНҮ БИЛЗЕ ЧОГУУРУЛ?

Чаңгыс хүн дургузунда бир автомашина кижиниң чыл дургузунда ажыглаар кислородун өрттедип турар.

Хөрзүнче болгаш суг хөөлбектериниче киргеи нефть продуктулары ында бүгү дириг амытаннарны узуткап каар.

Кажан автомашина арга-арыг аразынга чоруп орда, оон дугуюнга таварышкан чаа өзүмнер, чаш ыяштар, ол ышкаш будуктар, дазылдар узуткаттынар, хөрзүн дыгыш апаар, ол чүүлдер бистиң төрээн бойдузувуска деннээр чүве чок когаралды чедирип турар. Арга-арыгда оруктарга чоруурун хораан орук демдектери турза, доктаанар.

ХАЖЫДЫКЧЫЛАРНЫ — ХАРЫЫСАЛГАЖЕ

Арга-арыгга өрт айыылын болдурбазының дүрүмнерин хажыткан бүрүүлүг кижилерни ам күштүг бооп турар хоойлу-дүрүмнерге дүштүр административтиг сөзү-биле: **албан-дужаалдыг кижилерни 50 рубль чедир, анаа хамаатыларны — 10 рубль чедир торгаар.**

Арга-арыгга өрт кывыскан азы ону улуг девискээрже нептерээрин болдурган болза, ук херек кеземче херээнге хамаарышпас болза, ындыг хажыдыышкыны кылганы дээш: **албан-дужаалдыг кижилерни 100 рубль чедир, анаа хамаатыларны — 50 рубль чедир торгаар.** 5 рубль чедир хемчээлдиг торгаалдарны хамаатыларга ол-ла черинге квитанция бижип бергеш, хавырып ап болур. Арга-арыгны кара өжегээр өрттеткен азы улуг хемчээлдиг девискээрге өрт үндүрген анаа хамаатылар-даа, албан-дужаалдыг кижилер-даа РСФСР-ниң Кеземче хоойлузунуң 98 чүүлүн бүзүгаар 10 чыл чедир хуусаага хосталгазын казыдып шинтпирер. Отту оваарымча чок ажыглааш, улуг хемчээлдиг девискээрге өрт үндүрген анаа-даа, албан-дужаалдыг-даа кижилерни үш чылга шиндер, азы бир чыл чедир эдип-чаваар ажылдарга шиндип болуруп РСФСР-ниң КХ-ниң 99 чүүлүнде айыткан.

Тыва АССР-ниң Арга-ыяш ажыл-агый министерствозу

ШЫН
Адресивис: 667000, Кызыл хоорай, Щетинкин болгаш Кравченко кудумчузу, 3
ТЕЛЕФОННАРЫ: редакторнуң 2-24-63, редакторнуң орлакчыларының 2-35-24, 2-23-54 харыысалгалыг секретарының 2-23-35, секретариатның 2-23-35, партийжи амыдырал болгаш үлетпүр киллистериниң 2-31-75, пропаганда болгаш совет тургузуг киллистериниң 2-37-13, чагаа киллизиниң 2-41-27, информация киллизиниң 2-20-60, культура киллизиниң 2-23-54, кадзо ажыл-агый киллизиниң 2-21-47, корректорларның 2-27-41, бухгалтерияның 2-12-45, солун кезбейн баргында 2-32-75 телефонче болгаар.
Солуннуң индекизи 54241.
Чылда 300 катап үнер.
Хемчээли 2 парлалга амазы.
Тиражы 22108 экз.
Тыва АССР-ниң Ном үндүрер чер, полиграфия болгаш ном садыының херектериниң талазы-биле күрүне комитединиң типографиязы. Кызыл, Щетинкин болгаш Кравченко кудумчузу, баштың № 1.
Чагыг № 3498.
ТС—00289.